# TÁPIÓSZŐLŐS KÖZSÉG ÖNKORMÁNYZATA KÉPVISELŐ-TESTÜLETÉNEK 2025. MÁJUS 14-I SOROS NYILVÁNOS ÜLÉSE

## 10/2025.

*Határozatmutató*

*Hozott rendeletek:*

| | |
|---|---|
| **7/2025. (V.14.) sz. önk. rendelet:** | **Tápiószőlős Község Önkormányzata 2024. évi költségvetéséről szóló 1/2024. (II.07.) önkormányzati rendelet 3. sz. módosításáról** |
| **8/2025. (V.14.) sz. önk. rendelet:** | **Tápiószőlős Község Önkormányzata 2024. évi költségvetésének végrehajtásáról** |

*Hozott határozatok:*

| | |
|---|---|
| **50/2025. (V.14.) sz. önk. határozat:** | **A Szőlős-Hús Korlátolt Felelősségű Társaság 2024. évre vonatkozó beszámolójának elfogadásáról** |
| **51/2025. (V.14.) sz. önk. határozat:** | **A Tápió-Halesz Korlátolt Felelősségű Társaság 2024. évre vonatkozó beszámolójának elfogadásáról** |
| **52/2025. (V.14.) sz. önk. határozat:** | **A Szőlős-Pig Korlátolt Felelősségű Társaság 2024. évre vonatkozó beszámolójának elfogadásáról** |
| **53/2025. (V.14.) sz. önk. határozat:** | **A Kulturális, Ifjúsági és Sport Bizottság elnökének megválasztásáról** |
| **54/2025. (V.14.) sz. önk. határozat:** | **A Tápiószőlős Község Önkormányzata illetékességi területén 2024. évben elvégzett gyermekjóléti és gyermekvédelmi feladatok ellátásáról szóló beszámoló elfogadása** |
| **55/2025. (V.14.) sz. önk. határozat:** | **A Tápiószőlős Község Önkormányzata és Tápió-Halesz Kft. között létrejött üzemeltetési szerződés módosításáról** |

| | |
|---|---|
| **56/2025. (V.14.) sz. önk. határozat:** | **A Tápiószőlős Község Önkormányzata tulajdonában lévő, 04/50, 04/87, 04/89, 04/90, 04/91, 04/93, 04/94, 04/95, 04/96, 04/97, 04/98, 04/99, 04/100, 04/101, 04/102, 513/1, 514 helyrajzi számú ingatlanok értékesítéséről** |
| **57/2025. (V.14.) sz. önk. határozat:** | **A Tápiószőlős Község Polgármestere által aláírt szándéknyilatkozat jóváhagyásáról** |
| **58/2025. (V.14.) sz. önk. határozat:** | **A Magyar Falu Program keretében meghirdetett „Út, híd, járda építése/felújítása, gyalogos-átkelőhely kialakítása, fejlesztése" megnevezésű pályázaton való részvételről** |
| **59/2025. (V.14.) sz. önk. határozat:** | **A KAP-RD57-043-2-25 kódszámú pályázaton való részvételről** |
| **60/2025. (V.14.) sz. önk. határozat:** | **A Tápiószőlős 0225/2 helyrajzi számú ingatlan 1/1 arányú, és a 0225/3 helyrajzi számú ingatlan 144/1190 arányú tulajdonjogának elfogadásáról** |

- Készült 2 példányban -

Készült Tápiószőlős Község Önkormányzata Képviselő-testületének,
Községháza tanácskozótermében (2769 Tápiószőlős, Kossuth Lajos út 65.)
*2025. május 14-én megtartott soros nyilvános üléséről.*

**Jelen vannak:** A mellékelt jelenléti ív szerint.

Az ülés kezdetén: Dr. Szoboszlay Árpád Károly polgármester,
Dr. Szőke Violetta alpolgármester,
Balogné Oláh Johanna képviselő,
Halupka István képviselő,
Papp Gábor képviselő,
Pete Gábor képviselő,
Dr. Bertók Csilla jegyző.

**Dr. Szoboszlay Árpád Károly:** Szeretettel köszöntök minden megjelentet az aktuális testületi ülésünkön. Szőlős-Hús, Szőlős-Pig, Tápió-Halesz, az Idősek Otthonának a csapatát is látom. Megállapítom, hogy határozatképesek vagyunk. Jegyzőkönyv-hitelesítőnek javaslom Balogné Oláh Johannát és Pete Gábort. Aki elfogadja, az kérem, kézfeltartással jelezze.

**A Képviselő-testület 6 igen szavazattal, ellenszavazat és tartózkodás nélkül elfogadja jegyzőkönyv-hitelesítőnek, Balogné Oláh Johanna és Pete Gábor képviselőket.**

**Dr. Szoboszlay Árpád Károly:** Napirend előtti hozzászólás... Parancsolj, Johanna!

**Balogné Oláh Johanna:** Köszönöm a szót! Megfogadtam néhány hónapja, hogy minden testületi ülést azzal fogok kezdeni, hogy az Iskola utcában az árok még mindig nincs kiásva. A lakók aggodalmukat fejezik ki, hogy ha nagy esőzés jön, néhány ingatlant el fog önteni a víz.

**Dr. Szoboszlay Árpád Károly:** Voltak azóta kint, mindketten mondták, hogy munkanélkülin vannak, nem tudják kifizetni a dudát. Egyébként 150.000.- forintot mondtak rá szállítással együtt. A mai napon bejött a felesége azzal, hogy a férjének már van munkahelye, ő pedig érdeklődött, hogy az önkormányzat tud-e neki állást adni. Meglátjuk mennyire munkaképes. Még 2-3 hónapot halasztunk, utána pedig, ha tetszik, ha nem, bontjuk fel az utat. Per pillanat itt állunk. Következik a beszámoló a lejárt határidejű határozatok végrehajtásáról, a két ülés között eltelt időszak eseményeiről... Nagy események tulajdonképpen nincsenek. Az ivóvíz-rekonstrukcióval kezdeném, aminek március 7-én elindult a próbaidős működése. Tehát már elvileg az új vizet isszuk, ami tisztított. Bárki bármit észlel a vízminőséget illetően, az kérem, jelezze és mi továbbítjuk a panaszt, problémát. A másik nagy beruházás, ami zajlik, az a külterületi utak. A külterületi utaknál a legnagyobb falat a Pándi út aszfaltozása, de van még nyolc kisebb mellékutca. A következő, ami zajlik, az Idősek Otthonánál az udvarnak a viacolorral, illetve szilárd burkolattal történő ellátása. Az Idősek Otthonánál még egy fürdőszobának a felújítása van hátra. Valószínű, hogy ez még az idén meg fog történni. A Sportot illetően annyi van, hogy folyamatban van az engedélyeztetés. A külterületi utak pályázat be van adva, a HAJT-A Csapathoz a pályázat előkészítés alatt van. A két fájó pontunk az a bölcsőde és a kerékpárút. Jelenleg is folyamatosan megbeszélünk, próbálják intézni. Nem ígérték, hogy most, de a választásokig mindenképp ezt valamilyen irányba el fogjuk vinni. A szökőkút úgy néz ki, hogy már rendben van, elindult. Még a Hivatal előtt szeretnénk a locsolást megoldani, parkosítani. Az üzemeink kisebb-nagyobb eredményekkel működnek, bízunk benne, hogy egyre jobb lesz. Ennyiről gondoltam beszámolni. Megkérném a Jegyző Asszonyt, hogy legyen szíves ismertetni a napirendi pontokat.

**Napirendi javaslat:**

1.) Tápiószőlős Község Önkormányzata 2024. évi költségvetésének módosítása
*Előterjesztő:* Dr. Szoboszlay Árpád Károly polgármester /írásban/

2.) Tápiószőlős Község Önkormányzata 2024. évi Költségvetésének teljesítéséről szóló zárszámadási rendelet elfogadása
*Előterjesztő:* Dr. Szoboszlay Árpád Károly polgármester /írásban/

3.) A Szőlős-Hús Kft. 2024. évi beszámolója
*Előterjesztő:* Dankó Zsolt ügyvezető /írásban/

4.) A Tápió-Halesz Kft. 2024. évi beszámolója
*Előterjesztő:* Pintér Gyula ügyvezető /írásban/

5.) A Szőlős-Pig Kft. 2024. évi beszámolója
*Előterjesztő:* Barabás Renáta ügyvezető /írásban/

6.) Lőrincz Anna intézményvezető kérelme
*Előterjesztő:* Dr. Szoboszlay Árpád Károly polgármester /írásban/

7.) A Kulturális, Ifjúsági és Sport Bizottság elnökének megválasztása
*Előterjesztő:* Dr. Szoboszlay Árpád Károly polgármester /írásban/

8.) Gyermekjóléti és gyermekvédelmi feladatok ellátásáról szóló 2024. évi beszámoló
*Előterjesztő:* Dr. Szoboszlay Árpád Károly polgármester /írásban/

9.) Tápiószőlős Község Önkormányzata és a Tápió-Halesz Kft. között létrejött üzemeltetési szerződés felülvizsgálata
*Előterjesztő:* Dr. Szoboszlay Árpád Károly polgármester /írásban/

10.) Tápiószőlős Község Önkormányzata tulajdonában lévő ingatlanok (04/50, 04/87, 04/89, 04/90, 04/91, 04/93, 04/94, 04/95, 04/96, 04/97, 04/98, 04/99, 04/100, 04/101, 04/102, 513/1, 514 hrsz) értékesítése
*Előterjesztő:* Dr. Szoboszlay Árpád Károly polgármester /írásban/

11.) A Versenyképes Járások Program keretében aláírt szándéknyilatkozat jóváhagyása
*Előterjesztő:* Dr. Szoboszlay Árpád Károly polgármester /írásban/

12.) Tápiószőlős Község Önkormányzata és a Magyar Telekom Nyrt. között fennálló bérleti szerződés megszüntetésével kapcsolatos döntéshozatal
*Előterjesztő:* Dr. Szoboszlay Árpád Károly polgármester /írásban/

13.) A Magyar Falu Program keretében meghirdetett „Út, híd, járda, kerékpárforgalmi létesítmény építése/felújítása, gyalogos-átkelőhely kialakítása, fejlesztése" megnevezésű pályázat benyújtásával kapcsolatos döntéshozatal
*Előterjesztő:* Dr. Szoboszlay Árpád Károly polgármester /írásban/

14.) Közös Agrárpolitika (KAP) Leader pályázat benyújtásával kapcsolatos döntéshozatal
*Előterjesztő:* Dr. Szoboszlay Árpád Károly polgármester /írásban/

15.) Egyebek:

a) A Fólia beszámolója
*Előterjesztő:* Balogné Oláh Johanna /írásban/

b) VIII. Országos Közfoglalkoztatási Kiállítás és Vásárral kapcsolatos tájékoztatás
*Előterjesztő:* Dr. Szoboszlay Árpád Károly polgármester /szóban/

c) Európai Uniós Pályázatokkal kapcsolatos tájékoztatás
*Előterjesztő:* Dr. Szoboszlay Árpád Károly polgármester /írásban/

d) A Tápiószőlős 0225/2 helyrajzi számú ingatlan 1/1 arányú és a 0225/3 helyrajzi számú ingatlan 144/1190 arányú tulajdonjogának elfogadása
*Előterjesztő:* Dr. Szoboszlay Árpád Károly polgármester /írásban/

**Dr. Szoboszlay Árpád Károly:** Köszönöm. Aki elfogadja, kérem, kézfeltartással jelezze.

**A Képviselő-testület az elhangzott napirendi javaslatot 6 igen szavazattal, ellenszavazat és tartózkodás nélkül elfogadja.**

**1.) napirend: Tápiószőlős Község Önkormányzata 2024. évi költségvetésének módosítása**
*Előterjesztő: Dr. Szoboszlay Árpád Károly polgármester*
*Írásbeli előterjesztés alapján*

*Az előterjesztés jelen jegyzőkönyv mellékletét képezi.*

**Dr. Szoboszlay Árpád Károly:** Mindenki megkapta az anyagot, átolvasta. Itt van a könyvelőnk is. Van-e valakinek kérdése a költségvetés módosításával kapcsolatban?

**Papp Gábor:** A Pénzügyi Bizottság egyhangúan javasolja elfogadásra.

**Dr. Szoboszlay Árpád Károly:** Rendben. Akkor, aki elfogadja, az kérem, kézfeltartással jelezze.

**Tápiószőlős Község Önkormányzata Képviselő-testülete 7/2025. (V.14.) önkormányzati rendelete Tápiószőlős Község Önkormányzata 2024. évi költségvetéséről szóló 1/2024. (II.07.) önkormányzati rendelet 3. sz. módosításáról**

Tápiószőlős Község Önkormányzata Képviselő-testülete (továbbiakban: Képviselő-testület) az Alaptörvény 32. cikk (2) bekezdésében meghatározott eredeti jogalkotó hatáskörében, az Alaptörvény 32. cikk (1) bekezdés f) pontjában meghatározott feladatkörében eljárva, Magyarország helyi önkormányzatairól szóló 2011. évi CLXXXIX. törvény 120. §. (1) bekezdés a) pontjában meghatározott Pénzügyi Bizottság véleményének kikérésével Tápiószőlős Község Önkormányzata és intézményei 2024. évi költségvetés módosításáról a következő rendeletet alkotja.

**1. §**

A Tápiószőlős Község Önkormányzata 2024. évi költségvetéséről szóló Tápiószőlős Község Önkormányzata Képviselő-testületének 1/2024.(II.07.) önkormányzati rendelete 2. §-a helyébe a következő rendelkezés lép:

**[A Képviselő-testület Tápiószőlős Község Önkormányzata (a továbbiakban: önkormányzat) és a költségvetési szervek együttes 2024. évi költségvetését:]**

| | | |
|---|---|---|
| 2 536 701 839 | Ft | költségvetési bevétellel |
| 3 200 645 693 | Ft | költségvetési kiadással |
| ***-663 943 854*** | ***Ft*** | ***költségvetési egyenleggel*** |
| 928 961 301 | Ft | finanszírozási bevétellel |
| 265 017 447 | Ft | finanszírozási kiadással |
| ***663 943 854*** | ***Ft*** | ***finanszírozási egyenleggel*** |
| 3 465 663 140 | Ft | összes bevétel |
| 3 465 663 140 | Ft | összes kiadás |
| ebből: | | |
| 185 613 063 | Ft | előző évi pénzmaradvány a költségvetési egyenleg működési finanszírozására |
| 478 330 791 | Ft | előző évi pénzmaradvány a költségvetési egyenleg felhalmozási finanszírozására |
| 0 | Ft | felhalmozási célú hitel |

állapítja meg"

**2. §**

A Tápiószőlős Község Önkormányzata 2024. évi költségvetéséről szóló Tápiószőlős Község Önkormányzata Képviselő-testületének 1/2024.(II.07.) önkormányzati rendelet mellékletei az eredetihez képes nem változtak.

**2.) Tápiószőlős Község Önkormányzata 2024. évi Költségvetésének teljesítéséről szóló zárszámadási rendelet elfogadása**

*Előterjesztő: Dr. Szoboszlay Árpád Károly polgármester*
*Írásbeli előterjesztés alapján*

*Az előterjesztés jelen jegyzőkönyv mellékletét képezi.*

**Dr. Szoboszlay Árpád Károly:** A következő napirendi pontunk szintén ezzel függ össze; a zárszámadás elfogadása. Ezt is mindenki megkapta, van-e kérdés ezzel kapcsolatban? Itt van a könyvelőnk, nyugodtan kérdezzetek.

**Papp Gábor:** A Pénzügyi Bizottság elfogadásra javasolja.

**Dr. Szoboszlay Árpád Károly:** Aki elfogadja, az kérem, kézfeltartással jelezze.

**Tápiószőlős Község Önkormányzata Képviselő-testületének**
**8/2025.(V.14.) önkormányzati rendelete**
**Tápiószőlős Község Önkormányzata 2024. évi költségvetésének végrehajtásáról**

Tápiószőlős Község Önkormányzata Képviselő-testülete (a továbbiakban: képviselő-testület) az Államháztartásról szóló 2011. évi. CXCV törvény (a továbbiakban: Áht.) 91. §-ában és a helyi önkormányzatok

és szerveik, a köztársasági megbízottak, valamint egyes centrális alárendeltségű szervek feladat- és hatásköreiről szóló 1991. évi XX. törvény 138. § (1) bekezdés k) pontjában meghatározott feladatkörében eljárva a következőket rendeli el:

**A rendelet hatálya**

1.§

A rendelet hatálya kiterjed az önkormányzatra, valamint az irányítása alatt álló költségvetési szerveire.

2. §

(1) Tápiószőlős Község Önkormányzata 2024. évi költségvetésének végrehajtásáról szóló rendelete az önkormányzati irányítású költségvetési szervek 2024. évi teljesített költségvetési és finanszírozási bevételeit, kiadásait, költségvetési beszámolóinak adatait tartalmazza.
(2) Az önkormányzat irányítása alatt működő költségvetési szervek 2024 évben:
a) gazdasági szervezettel rendelkező költségvetési szervek:
aa) Tápiószőlős Község Polgármesteri Hivatala,
ab) Tápiószőlős Község Önkormányzatának Konyhája
ac) Idősek Gondozási Központja

(3) A (2) bekezdésben meghatározott intézmények külön-külön címet alkotnak.
A rendelet mellékletei elkülönítve mutatják be a nem Tápiószőlős Község Önkormányzata által fenntartott és finanszírozott költségvetési szervek 2024. évi költségvetésének előirányzati és teljesítési adatait.

3.§

**Az önkormányzat és költségvetési szervei 2024. évi költségvetésének teljesítése**

(1) A Képviselő-testület 2024. évi teljesített

Bevételi főösszegét**: 2.543.242.621 Ft-ban,**
ebből finanszírozás bevétel: **911.276.439 Ft**
működési bevételi: **1.631.966.182 Ft**

Kiadási főösszegét: **2.232.617.189 Ft-ban**
ebből finanszírozás kiadásba: **231.911.569 Ft**
működési kiadásba: **2.000.705.620 Ft**

határozza meg.
*(2)* A képviselő testület a 2024. évi maradvány összegét e rendelet 10. mellékletlében foglaltak alapján állapítja meg és összesen 310.625.432 Ft értékben hagyja jóvá.
*(3)* A képviselő-testület a 2024. évi mérleg szerinti eredményt 374.320.666 Ft-tal hagyja jóvá.

4. §

(1) A Képviselő-testület az önkormányzat 2024. évi teljesített - továbbá eredeti, módosított előirányzat szerinti - költségvetési bevételeinek és kiadásainak forrásonkénti, illetve működési és felhalmozási cél szerinti részletezését az 1-4. melléklet szerint hagyja jóvá.
(2) A képviselő-testület az önkormányzat költségvetési szerveinek a 2024. évi teljesített, továbbá eredeti, módosított előirányzat szerinti - költségvetési bevételeit és kiadásait forrásonkénti, illetve működési és felhalmozási cél szerinti részletezésben, intézményi bontásban az 6-9. melléklet szerint hagyja jóvá.

5.§

(1) A Képviselő-testület a Tápiószőlős Község Önkormányzatának 2024. évi maradványát a 10. melléklet szerint hagyja jóvá és fogadja el.
(2) Az önkormányzat és intézményei 2024. évi gazdálkodása során keletkezett, hatályos jogszabályok szerint felülvizsgált, 2024. évi összesített pénzmaradványának összege 310.625.432 Ft.
(3) A Képviselő-testület Tápiószőlős Község Önkormányzatának 2024. évi mérlegét a 12. melléklete alapján fogadja el.
(4) A Képviselő-testület Tápiószőlős Község Önkormányzatának 2024 évi eredménykimutatását a 23. melléklete alapján hagyja jóvá.
(5) A Képviselő-testület az önkormányzat és intézményei összesített vagyonának forgalomképesség szerinti kimutatását az Államháztartás számviteléről szóló 4/2013 (I.11.) Kormányrendelet 30.§ (2) és (3) bekezdésében foglaltaknak megfelelően a rendelet 18-20 melléklet szerint hagyja jóvá.
(6) A Képviselő-testület a 2024. évi közvetett támogatások értékét a 16. melléklet szerint hagyja jóvá.
(7) A Képviselő-testület az önkormányzat által nyújtott támogatásokat a 17. melléklet tábla alapján hagyja jóvá.
(8) ) A Képviselő-testület az Európai Uniós projektek keretében 2024. évben megvalósult projekteket a 5. melléklet szerint hagyja jóvá.
(9) A Képviselő-testület a költségvetési évet követő három év tervezett, szerződéshez, jogszabályi előíráshoz, önkormányzati rendelethez kapcsolódóan meghatározott bevételi és kiadási előirányzatainak tervezett keretszámait a rendelet 13. melléklet szerint hagyja jóvá.
(10) A Képviselő-testület Tápiószőlős Község Önkormányzata adósságot keletkeztető ügyleteiből és kezességvállalásokból származó kötelezettségeket a rendelet 15. melléklet szerint hagyja jóvá, mely szerint az önkormányzat adósságot keletkeztető ügyletből származó kötelezettség nem terheli.
(11) A Képviselő-testület az önkormányzat tulajdonában álló gazdálkodó szervezetek működéséből származó 2024. évi kötelezettségeket és a részesedések alakulását a rendelet 22. mellékletnek megfelelően fogadja el.
(12) A Képviselő-testület a 2024. évi beruházásait és felújításait a rendelet 3.-4. mellékletének megfelelően fogadja el.

6.§

**Költségvetési kiadások és bevételek**

**BEVÉTELEK**

- ***Önkormányzat működési támogatása***

Magyarország 2024. évi központi költségvetéséről szóló 2023. évi LV. törvény 2. mellékletében foglaltak szerint állapította meg a helyi önkormányzatok általános működésének és ágazati feladatainak támogatási jogcímeit és fajlagos összegeit. Tápiószőlős Község Önkormányzatának ezen a címen, 102.501.186 forint támogatást biztosítottak.

A szociális, gyermekjóléti és gyermekétkeztetési feladatok támogatásának eredeti előirányzata 95.410.080 forint volt, amely támogatás 103.749.106 forintra növekedett. A növekedés oka az szociális feladatok kiegészítő támogatásai és a bérintézkedés.

A települési önkormányzat kulturális feladatainak támogatására 6.816.040 forint volt eredeti előirányzat és 8.874.492 Ft volt a teljesítés, a települési önkormányzatok kulturális feladatainak működési és bérjellegű kiegészítő támogatásának összegével növelten.

Helyi önkormányzatok kiegészítő támogatására eredeti előirányzat soron nem került betervezésre a működési hiány belső finanszírozásának érdekében, de év közben ez 11.250.754 Ft-ra növekedett szociális tűzifa támogatása, rendkívüli önkormányzati támogatás és a lakossági víz-és szennyvíz üzemeltetés támogatás összegével.

A 2023.évi beszámoló elszámolásból eredően 146.400 Ft plusz támogatás összegével növekedett az elszámolásból származó bevételek összege.

- ***Működési célú támogatások államháztartáson belülről***

A működési támogatások összege 41.705.965 Ft, mely takarja a közfoglalkoztatási támogatás finanszírozására kapott összeget, a társadalombiztosítási alapból kapott összeget, a Kulturális társadalmi, civil szervezetek támogatására kapott összeget, a mezőgazdasági támogatásokat (területalapú) és pályázati támogatások összegét.

- ***Egyéb felhalmozási célú támogatások államháztartáson belülről***

| **Partner neve** | **Megjegyzés** | **Érték** |
|---|---|---|
| Magyar Államkincstár Mezőgazdasági és Vidékfejlesztési támogatások | VP6-19.2.1-41-9-21_Fűtés korszerűsítés PH támogatási előleg | 7 499 956 |
| Magyar Államkincstár Mezőgazdasági és Vidékfejlesztési támogatások | KEHOP-2.1.3-15-2017-00044 Ivóvíz fejlesztés támogatás | 858.674.100 |
| Magyar Államkincstár Mezőgazdasági és Vidékfejlesztési támogatások | VP6-7.2.1-7.4.1.2-16 Külterületi utak fejlesztése támogatás | 7.102.834 |
| **Összesen** | | **873.276.890** |

- ***Közhatalmi bevételek***

Az Önkormányzat ezen bevételi cím alatt tervezi a helyi adókat. A helyi adó bevételeket a jelenleg hatályban lévő törvények alapján tervezte meg az önkormányzat 126.600.000 forint eredeti, 198.600.000 forint módosított bevételi előirányzattal.

A közhatalmi bevételek teljesítése a beszámolási időszakban 198.150.056 forint volt, ebből az iparűzési adóbevétel 189.805.664 forint, a kommunális adó bevétel pedig 5.966.203 forint volt.

Egyéb közhatalmi bevétel címen 2.378.189 forint volt a teljesítés, ami a bírságokat, késedelmi pótlékot, illetve a közigazgatási bírság 40%-át foglalja magába.

- ***Működési bevételek***

Az önkormányzat és intézmények működési bevételének 2024.évi teljesítése 275.272.809 forint, ezen összeg tartalmazza, az intézményi térítési díjakat, a lakbér és bérleti díjakat, a továbbszámlázott szolgáltatások és a kamatbevételeket, valamint az áfa bevételeket.

A szolgáltatások ellenértéke bevételeken belül legnagyobb arányt a tárgyi eszközök bérbeadásából származó bevétel képviseli, amely a lakásbérleteket, terembérleti díjakat és egyéb szolgáltatásokat foglalja magába, teljesített összeg 120.718.910 Ft.

A készletértékesítés ellenértéke címen 952 forint a teljesítés, mely a Tápiószőlős Kalendárium értékesítéséből folyt be.
A 8.948.683 forint közvetített szolgáltatások ellenértéke az önkormányzatnál és az intézményeknél is a közüzemi díjakat és egyéb szolgáltatások tovább számlázását foglalja magába.

Tulajdonosi bevételek 14.800.000 Ft összege a Szőlős-Hús Kft. és a Tápió-Halesz Kft. üzemeltetési díjaiból tevődik össze.

Az ellátási díj bevételek összege 88.018.174 Ft, mely az intézményekben ellátottak által befizetett ellátási díjakból adódik össze.

A biztosító által fizetett kártérítés 528.240 Ft a Union Biztosító által fizetett Gépjármű kárrendezés és a Generali Biztosító által fizetett kártérítés (Öno fürdő és a fogorvosi rendelő csőtörés) összegét takarja.

- ***Felhalmozási bevételek***

Felhalmozási bevételek 12.255.000 Ft összege a Tápiószőlős belterület 183 hrsz., és 184 hrsz kivett lakóház és a Tápiószőlős külterület 051/2 hrsz-úbihari, L2800 típusú Gréder értékesítése és a KKMO Regionális Létesítményüzemeltető törzsbetét értékesítéséből származik

***Működési célú átvett pénzeszközök:***

Működési célú pénzeszközök 4.209.994 Ft teljesülése Tápió-Halesz Kft. által visszafizetett 4.000.000 Ft támogatás és háztartásoktól kamatmentes kölcsön megtérítésből származik.

***Felhalmozási célú átvett pénzeszközök***

Felhalmozási célú pénzeszközök 500.000 Ft teljesülése a kamatmentes lakáskölcsön megtérítésből származik.

- ***Maradvány igénybevétele***

Az önkormányzat teljes egészében, a pénzmaradvány felosztásnál meghatározottak szerint felhasználta a 2023. évi 671.450.910 forintos maradványát.

- ***Finanszírozás bevételei***

Az intézmények intézményfinanszírozásként kapott összegei szerepelnek ezen a jogcímen. E jogcím bevétele az intézményeknél, illetve kiadása az Önkormányzatnál a beszámolási időszakban 213.816.074 forint volt.
A Magyar Államkincstár 8.301.979 forintot utalt 2024. decemberben az önkormányzat számlájára a központi költségvetésből, a 2025. évi állami támogatás megelőlegezésére.

## KIADÁSOK

- ***Működési költségvetés kiadásai***

A személyi jellegű kiadások felhasználása 283.118.698 forint, a munkaadókat terhelő járulékok és szociális hozzájárulási adó 36.272.134 forint együttes összege az önkormányzatnál és az intézményeknél foglalkoztatott munkavállalók, közfoglalkoztatottak, és a választott tisztségviselők díjazását takarja.

A dologi kiadásokat, a várható feladatok és a kötelezettségvállalások függvényében tervezte meg az önkormányzat, a pénzügyi teljesítés 610.929.724 forintban realizálódott. A dologi kiadásokon belüli tételek a működtetéshez szükséges az előző évekhez hasonló kiadásokat takarnak.

A segélyezési rendszer átalakulására tekintettel az előző évekhez képest kevesebb a szociális juttatások kiadása, összesen 5.602.078 forint került kifizetésre.

Az elvonások és befizetések cím alatt fizetett vissza az önkormányzat 67.608.611 forintot, 2023. évi beszámoló, pályázati támogatás visszafizetési kötelezettségeket és a szolidaritási hozzájárulást takarja.

Egyéb működési kiadások teljesülései az alábbi bontás szerint teljesültek.

| Partner név | Támogatási cél | Összeg |
|---|---|---|
| Emberi Erőforrás Támogatáskezelő | Bursa Hungarica támogatás | 350.000 |
| Cegléd Város Önkormányzata | Bogácsi üdülő működési hozzájárulás | 486.842 |
| Magyar Államkincstár | MFP/KEB/2022 pályázat fel nem használt részének visszafizetése | 29.960 |
| **Egyéb működési célú támogatások államháztartáson belülre (K506)** | | **866.802** |

| Partner neve | Megjegyzés | Érték |
|---|---|---|
| Cegléd Város Önkormányzata | Néhai Hekli Tibor István temetési költsége | 78.740 |
| **Működési célú visszatérítendő támogatások, kölcsönök nyújtása államháztartáson kívülre (K508)** | | **78.740** |

| Partner név | Támogatási cél | Összeg |
|---|---|---|
| TÁPIÓ-HALESZ KFT. | működési támogatás | 1 150 000 |
| Kovács Izabella | Klímaberendezés költségének jóváírása a kiszámlázott bérleti | 66 852 |
| Czerovszki Attila e.v. | bérleti díj csökkentése 10/2024.(I.10) Kt sz. határozat | 60 000 |
| Tápiószőlősi Polgárőr Egyesület | működési támogatás | 600 000 |
| Ceglédi Többcélú Kistérségi Társulás | működési támogatás | 46 635 |

| | | |
|---|---|---|
| Tápiószőlősi Baráti Lovas Sportegyesület | működési támogatás | 140 000 |
| Cegléd és Környéke Tűzvédelméért Alapítvány | működési támogatás | 100 000 |
| Mozgássérültek Ceglédi Önálló Egyesülete | működési támogatás | 80 000 |
| Peter Cerny Alapítvány | működési támogatás | 50 000 |
| Rákóczi Szövetség | működési támogatás | 50 000 |
| **Egyéb működési célú támogatások államháztartáson kívülre (K512)** | | **2 343 487** |

- ***Felhalmozási költségvetés kiadásai***

Az önkormányzat 2024. évi beruházási és felújítási kiadásait feladatonként a 3. és 4. számú mellékletek tartalmazzák.

- ***Finanszírozási kiadások***

Az Önkormányzat költségvetésében a központi irányítószervi támogatások soron szerepel az intézményfinanszírozás, a kiadási teljesítés 213.816.074 forint, amely összeg megegyezik a bevételi oldalon szereplő támogatással. Az intézmények finanszírozási bevételeit és kiadásait az alábbi táblázat szemlélteti.

adatok Ft-ban

| Intézmény | Finanszírozás | Előző évi maradvány igénybevétele | Intézményi bevétel | Összes bevétel | Összes kiadás |
|---|---|---|---|---|---|
| Tápiószőlős Község Polgármesteri Hivatala | 78 667 749 | 356 177 | 5 598 033 | 84 621 959 | 84 260 142 |
| Tápiószőlős Község Önkormányzatának Konyhája | 12 712 340 | 12 772 878 | 111 548 520 | 137 033 738 | 121 128 711 |
| Idősek Gondozási Központja | 122 435 985 | 11 296 393 | 96 724 107 | 230 456 485 | 222 101 461 |

- ***Tartalékok***

Az önkormányzatnak a 2024. évi költségvetésében nem került teljesítésre sem általános, sem céltartalék.

- ***2024. évi maradvány alakulása***

Az Önkormányzat 2024. évi maradványa 310.625.432 forint, amely teljes egészében kötelezettséggel terhelt, működési célú és felhalmozási célú feladatok ellátására.

- *A vagyon alakulása*

Az önkormányzat eszközeinek értéke 2024. december 31. napon 5.408.482.833 forint volt, 1.108 %-kal, 390.181.137 forinttal növekedett a bázis évhez viszonyítva (18 melléklet).

7.§

**Egyéb rendelkezések**

(1) A Képviselő-testület utasítja a jegyzőt, hogy a beszámoló elfogadásáról, a jóváhagyott pénzmaradványról az intézményeket írásban értesítse.

8.§

**Záró rendelkezések**

Ez a rendelet a kihirdetést követő napon lép hatályba.

**3.) A Szőlős-Hús Kft. 2024. évi beszámolója**

*Előterjesztő: Dankó Zsolt ügyvezető*
*Írásbeli előterjesztés alapján*

*Az előterjesztés jelen jegyzőkönyv mellékletét képezi.*

**Dr. Szoboszlay Árpád Károly:** Következnek a cégeink beszámolói; a Szőlős-Hús Kft-vel kezdünk. A beszámolót mindenki megkapta. Van-e valakinek kérdése.

**Papp Gábor:** Megnéztünk az eredményeket, a tavalyihoz képest egyértelműen javult.

**Dr. Szoboszlay Árpád Károly:** Aki elfogadja, az kézfeltartással jelezze.

**Tápiószőlős Község Önkormányzat Képviselő-testületének**
**50 / 2025. (05.14.) határozata**
**A Szőlős – Hús Korlátolt Felelősségű Társaság 2024. évre vonatkozó éves beszámolójának elfogadásáról**

**Tápiószőlős Község Önkormányzatának Képviselő-testülete úgy dönt, hogy a Szőlős – Hús Korlátolt Felelősségű Társaság 2024. évre vonatkozó éves beszámolóját a mellékletben foglaltaknak megfelelően elfogadja.**

**Határidő:** **azonnal**
**Felelős:** **Dr. Szoboszlay Árpád Károly polgármester**

**Dr. Szoboszlay Árpád Károly:** Köszönjük szépen az egész éves munkátokat!

**4.) A Tápió-Halesz Kft. 2024. évi beszámolója**

*Előterjesztő: Pintér Gyula ügyvezető*
*Írásbeli előterjesztés alapján*

*Az előterjesztés jelen jegyzőkönyv mellékletét képezi.*

**Dr. Szoboszlay Árpád Károly:** A Tápió-Halesz Kft. beszámolójával kapcsolatban van-e valakinek észrevétele, kérdése? Ha nincs kérdés, akkor szavazzunk. Aki elfogadja a beszámolót, az kérem, kézfeltartással jelezze.

**Tápiószőlős Község Önkormányzat Képviselő-testületének**
**51 / 2025. (05.14.) határozata**
**A Tápió-Halesz Korlátolt Felelősségű Társaság 2024. évre vonatkozó éves beszámolójának elfogadásáról**

**Tápiószőlős Község Önkormányzatának Képviselő-testülete úgy dönt, hogy a Tápió-Halesz Korlátolt Felelősségű Társaság 2024. évre vonatkozó éves beszámolóját a mellékletben foglaltaknak megfelelően elfogadja.**

**Határidő:** **azonnal**
**Felelős:** **Dr. Szoboszlay Árpád Károly polgármester**

**5.) A Szőlős-Pig Kft. 2024. évi beszámolója**
*Előterjesztő: Barabás Renáta ügyvezető*
*Írásbeli előterjesztés alapján*

*Az előterjesztés jelen jegyzőkönyv mellékletét képezi.*

**Dr. Szoboszlay Árpád Károly:** A következő a Szőlős-Pig Kft. Ezzel kapcsolatban van-e valakinek kérdése, kérése? Aki elfogadja a Szőlős-Pig Kft. 2024. évi beszámolót, az kérem, kézfeltartással jelezze.

**Tápiószőlős Község Önkormányzat Képviselő-testületének**
**52 / 2025. (05.14.) határozata**
**A Szőlős – Pig Korlátolt Felelősségű Társaság 2024. évre vonatkozó éves beszámolójának elfogadásáról**

**Tápiószőlős Község Önkormányzatának Képviselő-testülete úgy dönt, hogy a Szőlős – Pig Korlátolt Felelősségű Társaság 2024. évre vonatkozó éves beszámolóját a mellékletben foglaltaknak megfelelően elfogadja.**

**Határidő:** **azonnal**
**Felelős:** **Dr. Szoboszlay Árpád Károly polgármester**

**Halupka István:** Bocsánat, én az elmaradt bejárással kapcsolatban szeretném kérni, hogy a lehető leghamarabb történjen meg.

**Dr. Szoboszlay Árpád Károly:** Beszéltük, hogy júniusban felszabadítják és akkor tudunk menni.

**Barabás Renáta:** Úgy gondolom egyébként, hogy ha elmúlik ez a járványhelyzet, utána egyeztetünk egy időpontot, és akkor a hatályos állategészségügyi szabályoknak megfelelően megejtjük ezt a bejárást.

**Dr. Szoboszlay Árpád Károly:** Beöltözve, igen. Köszönjük szépen nektek is a munkátokat!

**Barabás Renáta:** Nagyon köszönjük mi is a lehetőséget.

**6.) Lőrincz Anna intézményvezető kérelme**

*Előterjesztő: Dr. Szoboszlay Árpád Károly polgármester*
*Írásbeli előterjesztés alapján*

*Az előterjesztés jelen jegyzőkönyv mellékletét képezi.*

**Dr. Szoboszlay Árpád Károly:** Tegnap volt ugye egy megbeszélés az Idősek Gondozási Központjával kapcsolatban. Egy jótékonysági bált szeretnének szervezni és erre az alkalomra szeretnék a Faluházat kibérelni. Jelenleg a Faluház bérbe adása egyéni elbírálás alapján működik, szóba került, hogy a későbbiekben lenne egy meghatározott bérleti díj. Az egyik képviselő tegnap felajánlotta, hogy befizeti a bérleti díjat, amit 50.000.- Forintban állapítottunk meg, ezzel támogatva az intézményt. Az összes egyéb feladat, tehát az asztalok, a padok, a székek, az étel, a WC használat, minden az intézmény feladata lenne. Ez hangzott el javaslatként. Ezzel kapcsolatban van vélemény?

**Papp Gábor:** El tudom fogadni azon társaim véleményét is, akik más véleményen vannak, abszolút érhető. Év elején a Konyhával kapcsolatban is hoztunk másfajta döntést, és ha ezt nézem, én úgy döntöttem, hogy tudom támogatni, de megértem a többieket is.

**Dr. Bertók Csilla:** Bocsánat, hogy közbe szólok. Gondoljátok át.

**Dr. Szőke Violetta:** Én azt gondolom, hogy támogassuk az intézményvezető törekvését, viszont a Faluházat mint báltermet nem szeretném, ha bárki használná.

**Halupka István:** Ha Konyhán kerülne megrendezésre a bál, 150.000.- forintos bérleti díjjal, meg tudnám szavazni, hogy teljes körűen támogassa a testület. De csatlakozom Alpolgármester Asszonyhoz, az a helyszín nem feltétlen bál helyszín.

**Pete Gábor:** Én is tartozom egy magyarázattal; a tegnapi napon elhangzott, hogy az Önkormányzat mindenképpen támogatni fogja a bál megszervezését, viszont nekem is az az álláspontom, hogy a Faluházból ne csináljunk rendezvénytermet.

**Lőrincz Anna Mária:** Nyilván ezt majd át kell beszélnünk mindenkivel, aki a szervezésben részt vesz. Mi azért gondoltunk a Faluházra, mert ugye 35 éves lesz az intézmény és fellépők lennének, műsor lenne, ez egy közös ünnep lenne az idősekkel is. Ők is szintén jönnének, bemutatkoznának és fellépnének. Még meg sem hirdettük az eseményt, és már 130-140 főnél tartunk. Tehát valószínűsíthető, hogy nekünk a Konyha helyisége kicsi lenne. Ezt át kell beszélnünk. Mi tudomásul vesszük ezt a döntést, nyilván per pillanat nem örülünk neki, mert így nem fogunk elférni, illetve a programok, amiket elterveztünk, nem megvalósíthatók abban a helyiségben. Ennyit szerettem volna, köszönöm szépen.

**Halupka István:** Döntés nem született, ez csak az álláspontunk.

**Lőrincz Anna Mária:** Akkor tudomásul vesszük az álláspontot.

**Halupka István:** Nem tudom, ha mérlegelünk, gondolkodunk még a következő ülésig, az már késő?

**Dr. Szoboszlay Árpád Károly:** Jó, akkor tartunk majd egy rendkívüli ülést a jövő héten és majd eldöntjük végleg, hogy igen vagy nem.

**Lőrincz Anna Mária:** Köszönjük szépen!

**A Képviselő-testület elfogadta a napirendi pont elhalasztását.**

**7.) A Kulturális, Ifjúsági és Sport Bizottság elnökének megválasztása**

*Előterjesztő: Dr. Szoboszlay Árpád polgármester*
*Írásbeli előterjesztés alapján*

*Az előterjesztés jelen jegyzőkönyv mellékletét képezi*

**Balogné Oláh Johanna:** Én mindenképpen szeretnék egy pár mondatot elmondani ezzel az egész Bizottság dologgal kapcsolatosan. Most fogok róla beszélni, soha többet. 2006-ban lett létrehozva ez a Bizottság, tele ambícióval, hiszen egy morális- és szellemi válságos faluból kellett kovácsoljunk egy összetartó és mindenre nyitott közösséget. Én azt gondolom, hogy ez a Bizottság nagyon megdolgozott azért, hogy az emberek ismét nagyon jó viszonyban voltak egymással, kapcsolatok alakultak ki, nagyon szép rendezvényeket hoztunk létre. Elmondhatom, hogy hagyományokat teremtettünk, a mai napig is vannak olyan rendezvények, amik azóta is élnek. Aztán 2024. augusztusában döbbentem rá, hogy valami változás fog történni. A tavalyi Falunap során megtapasztaltam, hogy a Képviselő-testület Kulturális Bizottságának semmiféle feladata nincs. A szervezés teljes mértékben ki lett szervezve az Önkormányzat hatósugarából, külsősökkel lett a rendezvény megszerveztetve. Nyílván a kollegák nagyon sokat dolgoztak vele, sok munkát fektettek bele, hogy egy eredményes rendezvény legyen. Az egészségi állapotom miatt nem gondoltam, hogy a színpadon legyek vagy napközben rohangáljak, de úgy gondoltam, hogy a szervezés részében talán még részt vehetek. Nem vehettem részt benne. Hallottam, hogy itt-ott zajlanak a megbeszélések. És a Kulturális Bizottság elnöke voltam én is. Most sajnos majdnem hasonló dolgot tapasztalhattunk. Az új Testületben örültem, hogy Pisti lett a Kulturális Bizottság elnöke, egy igen agilis fiatalembert ismerhettünk meg a személyében. Az ő esetében is majdnem hasonló dolgot tapasztalhattam meg sajnálattal, amikor előhozta, hogy erről a bizottsági elnökségről bizalmatlanság miatt szeretnél lemondani. Továbbra is azt tapasztalom, hogy a Kulturális Bizottságnak semmiféle munkája nincs a különböző rendezvények szervezésében. Úgy gondolom ennek a bizottságnak nincs létjogosultsága; munkája nincs neki. Nem látom értelmét. Ennyi volt, amit el szerettem volna mondani.

**Dr. Szoboszlay Árpád Károly:** Köszönjük szépen. Köszönjük, amit eddig tettél a településért, illetve amit még tenni fogsz. A Kulturális Bizottság elnökének Halupka István lett megválasztva. Közben ugye a választás környékén a felemás szituációban már meg voltunk választva, de még nem létpünk életbe, így egy ilyen felemás szervezés zajlott. Ez a felemás szervezés, ahogy te is mondod, egy kicsit elcsúszott. De én mondtam akkor is Pistinek, hogy nem kell erről lemondani. Nekem továbbra is az a véleményem, hogy be kell állni és csinálni. Én továbbra is szívesen látlak a Kulturális Bizottság élén, ha úgy gondolod, hogy megbirkózol vele.

**Halupka István:** Köszönöm szépen a bizalmat, viszont én úgy gondolom, hogy ha egy csapat jól működik – teljesen mindegy, hogy külsős vagy belsős -, akkor teljesen mindegy, hogy ki az elnöke. Az előző testületin elmondtam, nem kívánom még egyszer elismételni. Ha az elnök tette a dolgát, akkor sértődés volt, a háttérben zajló információk nem jutottak el az elnökhöz… Ne haragudjatok, egyszerű leszek: báb nem leszek. Nem leszek úgy az elnöke, hogy nem kapom meg azt a bizalmat, hogy tájékoztatva legyek a történésekről. Továbbra is konstruktívan, közreműködve, akár egyre több feladatot is vállalva részt veszek, azonban nem tudom ezt így folytatni.

**Dr. Bertók Csilla:** Halupka István lemondott, ezt a tényt megváltoztatni nem tudjuk. A Polgármester Úr előterjesztésében Szűcs József szerepel, mint elnök. Hatan vagytok. Én Józsival beszéltem. Neki el kell fogadnia ezt a tisztséget. Ő azt mondta, hogy elfogadja. Nyilván most ezt nem tudja megtenni, majd utólag fogja tudni

aláírni az elfogadó nyilatkozatot. Egyébként az lenne a korrekt, ha jelen is lenne, hogy ha ő tartózkodna, tehát így is, úgy is hatan maradtok. Ha ez nektek így megfelel, akkor dönthettek róla.

**Dr. Szoboszlay Árpád Károly:** Akkor a Kulturális, Ifjúsági és Sport Bizottság elnöki posztjáról Halupka István lemondott, köszönjük szépen az eddigi munkáját. Szűcs Józsefet jelölnénk az új elnöknek. Aki elfogadja, az kérem, kézfeltartással jelezze.

**Tápiószőlős Község Önkormányzat Képviselő-testületének**
**53 / 2025. (05.14.) határozata**
**A Kulturális, Ifjúsági és Sport Bizottság elnökének megválasztása**

**Tápiószőlős Község Önkormányzatának Képviselő-testülete úgy dönt, hogy a Kulturális, Ifjúsági és Sport Bizottság elnöki tisztségének betöltésére a mai naptól Szűcs József képviselő jelölését elfogadja.**

**Határidő:** **azonnal**
**Felelős:** **Dr. Szoboszlay Árpád Károly polgármester**

**8.) Gyermekjóléti és gyermekvédelmi feladatok ellátásáról szóló 2024. évi beszámoló**
*Előterjesztő: Dr. Szoboszlay Árpád Károly polgármester*
*Írásbeli előterjesztés alapján*

*Az előterjesztés jelen jegyzőkönyv mellékletét képezi.*

**Dr. Szoboszlay Árpád Károly:** Ezt is mindenki megkapta. Ezzel kapcsolatban van-e valakinek kérdése? Ha nincs, akkor szavazzunk. Aki elfogadja a beszámolót, az kérem, kézfeltartással jelezze.

**Tápiószőlős Község Önkormányzat Képviselő-testületének**
**54 / 2025. (05.14.) határozata**
**Tápiószőlős Község Önkormányzata illetékességi területén 2024. évben elvégzett gyermekjóléti és gyermekvédelmi feladatok ellátásáról szóló beszámolójának elfogadásáról**

**Tápiószőlős Község Önkormányzatának Képviselő-testülete úgy dönt, hogy Tápiószőlős Község Önkormányzata illetékességi területén 2024. évben elvégzett gyermekjóléti és gyermekvédelmi feladatok ellátásáról szóló beszámolóját a mellékletben foglaltaknak megfelelően elfogadja.**

**Felelős:** **Dr. Szoboszlay Árpád Károly Polgármester**
**Határidő:** **azonnal**

**9.) Tápiószőlős Község Önkormányzata és a Tápió-Halesz Kft. között létrejött üzemeltetési szerződés felülvizsgálata**
*Előterjesztő: Dr. Szoboszlay Árpád Károly polgármester*
*Írásbeli előterjesztés alapján*

*Az előterjesztés jelen jegyzőkönyv mellékletét képezi.*

**Dr. Szoboszlay Árpád Károly:** Tegnap este átbeszéltük a megbeszélésen, végül is ez okafogyottá vált ez a

napirendi pont. Úgyhogy amennyiben elfogadjátok, hogy ne módosítsunk a szerződésen, kézfeltartással jelezzétek.

**Tápiószőlős Község Önkormányzat Képviselő-testületének**
**55 / 2025. (05.14.) határozata**
**Tápiószőlős Község Önkormányzata és a Tápió-Halesz Kft. között létrejött üzemeltetési szerződés felülvizsgálatával kapcsolatos döntéshozatal.**

**Tápiószőlős Község Önkormányzatának Képviselő-testülete úgy dönt, hogy Tápiószőlős Község Önkormányzata és a Tápió-Halesz Kft. között fennálló üzemeltetési szerződés alapján fennálló fizetési kötelezettséget nem módosítja.**

**Felelős:** **Dr. Szoboszlay Árpád Károly Polgármester**
**Határidő:** **azonnal**

**10.) Tápiószőlős Község Önkormányzata tulajdonában lévő ingatlanok (04/50, 04/87, 04/89, 04/90, 04/91, 04/93, 04/94, 04/95, 04/96, 04/97, 04/98, 04/99, 04/100, 04/101, 04/102, 513/1, 514 hrsz) értékesítése**
*Előterjesztő: Dr. Szoboszlay Árpád Károly polgármester*
*Írásbeli előterjesztés alapján*

*Az előterjesztés jelen jegyzőkönyv mellékletét képezi.*

**Dr. Szoboszlay Árpád Károly:** A lényeg az ugye, hogy Bíró Zoltán ajánlatot tett a Diósra, illetve belterületi ingatlanokra. Lakóparkot szeretne ott létesíteni. Illetve a lakóparknak a feltételeit megteremteni. A Pénzügyi Bizottság megtárgyalta, hallgassuk meg a véleményüket.

**Papp Gábor:** Ez egy nehéz téma volt. A bizottsági tagok szándéka nagyjából egy irányt mutatott; szándékunkban áll ezt eladni, viszont nem azokkal a feltételekkel, amik az ajánlatban szerepelnek. Azaz nem szeretnénk eladni az utakat. Az ajánlattal ellentétben, mi a Diós környéki helyrajzi számokat beleértve nettó Húszmillió Forintot gondoltunk, illetve külön szedjük a két belterületi telket, amire nettó Kettőmillió-négyszázezer Forintot gondolunk. És minden ezzel járó költség a vevőt érinti. Természetesen csak amennyiben a szabályoknak meg tudnak felelni.

**Dr. Szoboszlay Árpád Károly:** Annyit tegyünk hozzá, hogy építési tilalom van néhány telken. Említettétek, hogy a további költségeket is a vevő fizeti.

**Halupka István:** Mivel Bíró Úr nincs jelen, úgy gondolom, most csak arról szavazzunk, hogy ezekkel a feltételekkel és árakkal vagyunk hajlandóak eladni a telkeket.

**Dr. Szoboszlay Árpád Károly:** Aki elfogadja a meghatározott feltételeket, az kérem, kézfeltartással jelezze.

**Tápiószőlős Község Önkormányzat Képviselő-testületének**
**56 / 2025. (05.14.) határozata**
**Tápiószőlős Község Önkormányzata tulajdonában lévő ingatlanok - 04/50, 04/87, 04/89, 04/90, 04/91, 04/93, 04/94, 04/95, 04/96, 04/97, 04/98, 04/99, 04/100, 04/101, 04/102, 513/1, 514 helyrajzi számú értékesítésével kapcsolatos döntéshozatal.**

**Tápiószőlős Község Önkormányzatának Képviselő-testülete úgy határoz, hogy a tulajdonában álló ingatlanokat az alábbiakban részletezett módon kívánja eladni. A képviselő-testület Tankó Csaba okl. ingatlangazdálkodási szakértő által elkészített értékbecslés megismerését követően annak figyelembevételével határozza meg a tulajdonában álló ingatlanok vételárát:**

- **A 04/50, 04/90, 04/91, 04/93, 04/94, 04/96, 04/97, 04/98, 04/99, 04/100, 04/101 helyrajzi számú ingatlanok vételárát mindösszesen nettó 20.000.000.- forint + ÁFA, azaz nettó húszmillió forint + ÁFA összegben határozza meg, melynek összege mindösszesen bruttó 25.400.000.- forint, azaz bruttó huszonötmillió-négyszázezer forint.**
- **Az 513/1 és az 514 helyrajzi számú ingatlanok esetében a vételár mindösszesen nettó 2.362.205.- forint + ÁFA, azaz nettó kettőmillió-háromszázhatvankétezer-kettőszázöt forint + ÁFA, azaz mindösszesen bruttó 3.000.000.- forint azaz bruttó hárommillió forint.**
- **A kérelemben megjelölt 04/87, 04/89, 04/95, 04/102 helyrajzi számú ingatlanokat a képviselő-testület nem kívánja értékesíteni.**

**Az ingatlanok értékesítésével, átminősítésével, az ingatlanokon fennálló építési tilalom áthelyezésével kapcsolatos költség a vevőt terheli.**

**Határidő:** **2025. május 31.**
**Felelős:** **Dr. Szoboszlay Árpád Károly polgármester**

**11.) A Versenyképes Járások Program keretében aláírt szándéknyilatkozat jóváhagyása**

*Előterjesztő: Dr. Szoboszlay Árpád Károly polgármester*
*Írásbeli előterjesztés alapján*

*Az előterjesztés jelen jegyzőkönyv mellékletét képezi.*

**Dr. Szoboszlay Árpád Károly:** Nem akarom részletezni ezt a Versenyképes Járások Programot, órákig lehetne beszélni arról, hogy mik történtek. Itt annyi van, hogy volt egy tizenkét fős polgármesteri aláírás, utána ez szétbomlott három részre... Ennek keretében a Tápiószőlős-Újszilvás közötti kerékpárút tervezési díja, egy sportszálló tervezési díja, illetve biztonsági kamerák beszerzésére pályázhatunk. Aki elfogadja, hogy ezt a pályázatot ilyen formában támogassuk, kérem, kézfeltartással jelezze.

**Tápiószőlős Község Önkormányzat Képviselő-testületének**
**57 / 2025. (05.14.) határozata**
**Tápiószőlős Község Önkormányzat Polgármesterének Versenyképes Járási Program keretében aláírt szándéknyilatkozat jóváhagyásával kapcsolatos döntéshozatala**

**Tápiószőlős Község Önkormányzatának Képviselő-testülete úgy dönt, hogy a Versenyképes Járások Programban 2025. április 09. napján Abony, Ceglédbercel, Jászkarajenő, Tápiószőlős, Újszilvás, Csemő Önkormányzata konzorciumi megállapodásra irányuló szándéknyilatkozat aláírásával és az abban foglaltakkal egyetért. A konzorciumi megállapodásra irányuló szándéknyilatkozat a határozat mellékletét képezi.**

**Határidő:** **azonnal**
**Felelős:** **Dr. Szoboszlay Árpád Károly polgármester**

**12.) Tápiószőlős Község Önkormányzata és a Magyar Telekom Nyrt. között fennálló bérleti szerződés megszüntetésével kapcsolatos döntéshozatal**

*Előterjesztő: Dr. Szoboszlay Árpád Károly polgármester*
*Írásbeli előterjesztés alapján*

*Az előterjesztés jelen jegyzőkönyv mellékletét képezi.*

**Dr. Szoboszlay Árpád Károly:** A következő napirendi pontunk az Önkormányzat és a Magyar Telekom Nyrt. között fennálló bérleti szerződéssel kapcsolatos. A tegnap esti megbeszélésen Pete Gábor előhalászta nekünk a szerződés, amelyben az áll, hogy ez minket illet.

**Pete Gábor:** Közben átnéztem én is, nem annyira egyértelmű.

**Dr. Bertók Csilla:** Én csak annyit szeretnék ezzel kapcsolatosan elmondani, hogy kettő szerződésről beszélünk. Az Önkormányzat és a Telekom kötött egyet 2015 júniusában, majd ezt követően az Önkormányzat szintén kötött egy szerződést a TRV Zrt.-vel, ami egy üzemeltetési és bérleti szerződés. A kérdés az, hogy a Telekomos szerződés, ami a bérletről szólna, az lejár ez év december 31-én, viszont a TRV-s szerződés 2030-ig hatályban van. A TRV-s szerződés megkötése nem volt szerencsés, ugyanis ott bérleti és üzemeltetési szerződésről van szó. Azáltal, hogy ezt megkötöttük a TRV-vel, nem vagyunk jogosultak a Telekommal korábban megkötött korábbi bérleti szerződést kiszámlázni. Én azt gondolom, hogy a legjobb megoldás most az lenne, ha megszüntetnénk most ezt a szerződést, és úgy kötnénk a TRV-vel és a Telekommal egy háromoldalú megállapodást, hogy a TRV csinálja a víziközmű használattal kapcsolatos dolgokat és járuljon hozzá ahhoz, hogy a bérleti szerződést, amit ugye a Telekommal megkötöttünk, azt mi kiszámlázhassuk a Telekomnak.

**Pete Gábor:** Ami nekem megütötte a szememet, az a TRV-s szerződésnek a hetedik oldal teteje. Ott van, hogy „az átvevő hozzájárul, hogy az üzemeltetési tevékenységek megkezdése előtt az átadó által kötött hírközlési, internet szolgáltatási telefonos kapcsolatot elősegítő berendezések további üzemeltetéséhez, e berendezések telepítéséből befolyó bérleti díj az átadót illeti meg." Tehát minket. Viszont, ami elkerülte a figyelmemet, az az első mondat, és ott az van, hogy „az üzemeltetési tevékenység megkezdése előtt". Most az a kérdés, hogy melyik volt előbb? Ezt nem tudom.

**Dr. Szőke Violetta:** Én nem mondanék fel semmit. Itt tovább kell nyomozni, hogy mi az ami ténylegesen illet minket.

**Dr. Szoboszlay Árpád Károly:** Én javasolnám, hogy üljünk le tárgyalni még egyszer a TRV-vel és a Telekommal is, ahogy Csilla mondta.

**Dr. Bertók Csilla:** Jó, hát akkor napoljuk el.

**Balogné Oláh Johanna:** Én is azt javaslom, hogy napoljuk el.

**A Képviselő-testület elfogadta a napirendi pont elhalasztását.**

**13.) A Magyar Falu Program keretében meghirdetett „Út, híd, járda, kerékpárforgalmi létesítmény építése/felújítása, gyalogos-átkelőhely kialakítása, fejlesztése" megnevezésű pályázat benyújtásával kapcsolatos döntéshozatal**

*Előterjesztő: Dr. Szoboszlay Árpád Károly polgármester*
*Írásbeli előterjesztés alapján*

*Az előterjesztés jelen jegyzőkönyv mellékletét képezi.*

**Dr. Szoboszlay Árpád Károly:** A tavalyi évben volt beadva pályázatunk járdára, innen a Hivataltól a Sportig; azt tartaléklistára tették, utána pedig pénzhiány miatt lezárták. Most viszont újabb lehetőség nyílt, úgyhogy újból szeretnénk beadni. Aki ezt elfogadja, kérem, kézfeltartással jelezze.

**Tápiószőlős Község Önkormányzat Képviselő-testületének**
**58 / 2025. (05.14.) határozata**
**Magyar Falu program keretében meghirdetett „Út, híd, járda építése/felújítása, gyalogos-átkelőhely kialakítása, fejlesztése" megnevezésű pályázatról**

**Tápiószőlős Község Önkormányzatának Képviselő-testülete támogatási kérelmet nyújt be az alábbi pályázatra.**

**Pályázat megnevezése: Magyar Falu Program keretében „Út, híd, járda építése/felújítása, gyalogos-átkelőhely kialakítása, fejlesztése"**
**Pályázat kódszáma: MFP-UHJ/2025**

**A fejlesztés az alábbi ingatlant érinti:**
**Tápiószőlős Község Polgármesteri Hivatal, 2769 Tápiószőlős, Kossuth Lajos út 65. (1 hrsz.), 0261/12 hrsz., 0262/6 hrsz, 882 hrsz, 0264 hrsz.**

**A projekt során igényelhető legmagasabb támogatási összeg:**

| Kategória megnevezése | Igényelhető támogatási összeg felső határa |
|---|---|
| Járda építése/felújítás esetén | 10 000 000 Ft |

**A pályázat keretében igényelhető maximális támogatási összegbe beleszámítandó az önállóan támogatható; az önállóan nem támogatható, választható, költségkorláttal elszámolható járulékos tevékenységek és az önállóan nem támogatható, kötelezően megvalósítandó tevékenységekre igényelhető támogatási összeg is.**

**A Magyar Falu Program keretében nyújtott támogatás vissza nem térítendő, legfeljebb 100 %-os támogatási intenzitású előfinanszírozott hazai támogatásnak minősül. A támogatás folyósításának nem feltétele a saját forrás biztosítása/rendelkezésre állása.**

**Jelen pályázathoz önerőt nem kell igazolni.**

**Határidő: 2025. május 23. – 2025. június 23.**
**Felelős: Dr. Szoboszlay Árpád Károly polgármester**

**14.) Közös Agrárpolitika (KAP) Leader pályázat benyújtásával kapcsolatos döntéshozatal**
*Előterjesztő: Dr. Szoboszlay Árpád Károly polgármester*
*Írásbeli előterjesztés alapján*

*Az előterjesztés jelen jegyzőkönyv mellékletét képezi.*

**Dr. Szoboszlay Árpád Károly:** Ezt is mindenki látta. Itt arról van szó, hogy településenként közel Húszmillió Forintra lehet pályázni. Ennek két része lenne. Az egyik része lenne egy kis forgó kotró, illetve egy

épületfelújítás, a volt Védőnői Szolgálatról lenne szó. Ezt szeretnénk benyújtani. Köszönjük Papp István Gábornak, hogy felvállalta a tervezést, illetve a beárazást. Aki elfogadja a pályázat benyújtását, az kérem, kézfeltartással jelezze.

**Tápiószőlős Község Önkormányzat Képviselő-testületének**
**59 / 2025. (05.14.) határozata**
**A KAP-RD57-043-2-25 kódszámú pályázaton való részvételről.**

**Tápiószőlős Község Önkormányzatának Képviselő-testülete úgy határoz, hogy a HAJT-A CSAPAT Egyesület – Helyi fejlesztések támogatása című, KAP-RD57-043-2-25 kódszámú felhívásra benyújtja pályázatát.**

**A projekt címe: A „régi" Faluház épületének felújítása, valamint eszközbeszerzés.**
**A projekt helyszíne: 2769 Tápiószőlős, Kossuth Lajos út 85., 872 hrsz.**
**A helyi felhívás száma: KAP-RD57-043-2-25**
**A projekt összes költsége: 22.657.834.- forint**
**A projektnek a támogatás szempontjából elszámolható költsége: 20.000.000.- forint**
**Önerő összege és forrásai: 2.657.834.- forint**

**Az önkormányzat kötelezettséget vállal arra vonatkozóan, hogy a támogatás elnyerése esetén az önkormányzati önerő összegét a költségvetésben elkülöníti.**

**Határidő:** **2025. május 20.**
**Felelős:** **Dr. Szoboszlay Árpád Károly Polgármester**

**15.) Egyebek:**

a) **A Fólia beszámolója**
*Előterjesztő: Balogné Oláh Johanna*
*Írásbeli előterjesztés alapján*

*Az előterjesztés jelen jegyzőkönyv mellékletét képezi.*

**Dr. Szoboszlay Árpád Károly:** Megkérném akkor Johannát, hogy vegye át a szót.

**Balogné Oláh Johanna:** Őszintén remélem, hogy mindenki megkapta az írásos beszámolót, küldtem mindenkinek fotókat is. Igazából túl sok minden nem történt az előző beszámolóhoz képest; a növények bent vannak, nőnek szépen, fejlődnek, semmiféle gondot, problémát nem okoznak. Egyetlen egy feladat elé állít minket a holnapi naptól, ugyanis holnaptól megkezdjük az első szedést. Ettől kezdve a fólia termelni fog, nem belerakjuk a pénzt, hanem most már kifelé is fogunk tudni szépen szedegetni. Őszintén remélem, hogy januárig termelni fogunk. A humán erőforrással mindig van bajunk, most aránylag jól állunk. A termálkutat voltak ellenőrizni, különböző szakhatóságok megjelentek, különböző dolgokat jegyzőkönyveztek, előírtak. Ezeknek próbálunk szép sorban megfelelni. A mai napon éppen a vízmintások voltak ott. Különösebb óhajom, sóhajom nincs. Minden beszámoló végére odaírom, hogy nagyon szeretném ha végre kijönnétek és megtekintenétek, hogy milyen munka folyik ott, mert látványban is szép, meg úgy egyébként is úgy gondolom, hogy egy egész jó kis csapat van ott. Ha kérdésetek van, állok rendelkezésetekre.

**Dr. Szoboszlay Árpád Károly:** Köszönjük a beszámolót és köszönjük a munkátokat.

**15.) Egyebek:**

b) **VIII. Országos Közfoglalkoztatási Kiállítás és Vásárral kapcsolatos tájékoztatás**
*Előterjesztő: Dr. Szoboszlay Árpád Károly polgármester*
*Szóbeli előterjesztés alapján*

**Dr. Szoboszlay Árpád Károly:** Megkerestek a Belügyminisztériumból bennünket ismételten, hogy vegyünk részt az Országos Közfoglalkoztatási Kiállításon. Szeptember 12-13-án lesz. Majd lesznek feladatok is, Johanna is ott lesz. Később úgyis lesz még megbeszélés a szervezéssel és részvétellel kapcsolatban.

**15.) Egyebek:**

c) **Európai Uniós Pályázatokkal kapcsolatos tájékoztatás**
*Előterjesztő: Dr. Szoboszlay Árpád Károly polgármester*
*Írásbeli előterjesztés alapján*

*Az előterjesztés jelen jegyzőkönyv mellékletét képezi.*

**Dr. Szoboszlay Árpád Károly:** Következő az Európai Uniós Pályázatokkal kapcsolatos tájékoztatás. Van egy jelentkező, aki ezt ingyen, bérmentve megtenné. Időpontot és helyet kellene neki biztosítanunk. Illetve meghirdetnünk, természetesen. Ha valakit érdekel, Csillánál megvannak az elérhetőségek.

**15.) Egyebek:**

d) **A Tápiószőlős 0225/2 helyrajzi számú ingatlan 1/1 arányú és a 0225/3 helyrajzi számú ingatlan 144/1190 arányú tulajdonjogának elfogadása**
*Előterjesztő: Dr. Szoboszlay Árpád Károly polgármester*
*Írásbeli előterjesztés alapján*

*Az előterjesztés jelen jegyzőkönyv mellékletét képezi.*

**Dr. Szoboszlay Árpád Károly:** A következő a Temető út telekalakításával kapcsolatos szerződés. A Temetővel szemben lévő erdőnek van öt tulajdonosa, és ez az öt tulajdonos ajándékba adta a parkoló, illetve az útrészt. Eddig volt egy szándéknyilatkozat, most pedig egy tényleges ajándékozási szerződés jönne létre a jövő héten. Aki ezt elfogadja, az kérem, kézfeltartással jelezze.

**Tápiószőlős Község Önkormányzat Képviselő-testületének**
**60 /2025. (05.14.) határozata**
**A Tápiószőlős 0225/2 helyrajzi számú ingatlan 1/1 arányú és a 0225/3 helyrajzi számú ingatlan 144/1190 arányú tulajdonjogának elfogadásáról.**

**Tápiószőlős Község Önkormányzatának Képviselő-testülete úgy dönt, hogy a Tápiószőlős 0222/11 helyrajzi számú és a Tápiószőlős 0225 helyrajzi számú ingatlanokból telekalakítási eljárása – földrészletek újraosztása - során létrejött Tápiószőlős 0225/2 helyrajzi számú, kivett közterület megnevezésű, mindösszesen 755 m2 területnagyságú, 150.000.- forint, azaz százötvenezer forint értékű ingatlan 1/1 arányú, valamint a Tápiószőlős 0225/3 helyrajzi számú, kivett közút megnevezésű, 1190 m2 területnagyságú, 90.000.- forint, azaz kilencvenezer forint értékű külterületi ingatlan 144/1190 arányú tulajdonjogát, mint megajándékozott elfogadja.**
**Tápiószőlős Község Önkormányzata, mint megajándékozott nem köteles ellenszolgáltatás teljesítésére az ajándék tárgyát képező ingatlan(ok) ingatlan illetőség megszerzése érdekében.**

**Tápiószőlős Község Önkormányzatának Képviselő-testülete felhatalmazza a Polgármestert a telekalakítással vegyes ajándékozási szerződés aláírására.**

**Határidő:** **2025. május 31.**
**Felelős:** **Dr. Szoboszlay Árpád Károly polgármester**

**Dr. Szoboszlay Árpád polgármester** a napirendi pontok megtárgyalását követően megköszöni a jelenlévőknek, valamint a Képviselő-testületi tagoknak a részvétet, majd 18:10-kor bezárja a testületi ülést.

K.m.f.

Dr. Szoboszlay Árpád Károly
polgármester

Dr. Bertók Csilla
jegyző

Balogné Oláh Johanna
jegyzőkönyv-hitelesitő

Pete Gábor
jegyzőkönyv-hitelesitő

Szabó Lilla
jegyzőkönyvvezető

**TÁPIÓSZŐLŐS KÖZSÉG POLGÁRMESTERE**
2769 Tápiószőlős, Kossuth Lajos út 65.
Tel.: 06-53/385-001
KRID: 403175349
E-mail: jegyzo@tapioszolos.hu

# MEGHÍVÓ

Tisztelettel meghívom
Tápiószőlős Község Önkormányzata Képviselő-testületének
a Polgármesteri Hivatal tanácskozótermében (Tápiószőlős, Kossuth Lajos út 65.)
**2025. május 14-én (szerda) 17.00 órai kezdettel**
tartandó soros nyílt ülésére.

*Tervezett napirend:*

1.) Tápiószőlős Község Önkormányzat 2024. évi Költségvetésének módosításával kapcsolatos döntéshoztal.
***Előterjesztő:*** **Dr. Szoboszlay Árpád Károly Polgármester**

2.) Tápiószőlős Község Önkormányzata 2024. évi Költségvetésének teljesítéséről szóló zárszámadási rendelettel kapcsolatos döntéshozatal.
***Előterjesztő:*** **Dr. Szoboszlay Árpád Károly Polgármester**

3.) A Szőlős – Hús Korlátolt Felelősségű Társaság 2024. évre vonatkozó éves beszámolójának elfogadásával kapcsolatos döntéshozatal.
***Előterjesztő:*** **Dankó Zsolt a Szőlős-Hús Kft ügyvezetője**

4.) A Tápió-Halesz Korlátolt Felelősségű Társaság 2024. évre vonatkozó éves beszámolójának elfogadásával kapcsolatos döntéshozatal.
***Előterjesztő:*** **Pintér Gyula a Tápió-Halesz Kft. ügyvezetője**

5.) A Szőlős – Pig Korlátolt Felelősségű Társaság 2024. évre vonatkozó éves beszámolójának elfogadásával kapcsolatos döntéshozatal.
***Előterjesztő:*** **Barabás Renáta a Szőlős-Pig Kft. ügyvezetője**

6.) Az Idősek Gondozási Központja intézményvezetőjének Lőrincz Annának a kérelme a Faluház bérlésével kapcsolatosan.
***Előterjesztő:*** **Dr. Szoboszlay Árpád Károly Polgármester**

7.) A kulturális, Ifjusági és Sport Bizottság elnökének megválasztása.
***Előterjesztő:*** **Dr. Szoboszlay Árpád Károly Polgármester**

8.) Tápiószőlős Község Önkormányzata illetékességi területén 2024. évben elvégzett gyermekjóléti és gyermekvédelmi feladatok ellátásáról szóló beszámolójának elfogadásával kapcsolatos döntéshozatal.

***Előterjesztő:*** **Dr. Szoboszlay Árpád Károly Polgármester**

9.) Tápiószőlős Község Önkormányzata és a Tápió-Halesz Kft. között létrejött üzemeltetési szerződés felülvizsgálatával kapcsolatos döntéshozatal.

***Előterjesztő:*** **Dr. Szoboszlay Árpád Károly Polgármester**

**TÁPIÓSZŐLŐS KÖZSÉG POLGÁRMESTERE**
2769 Tápiószőlős, Kossuth Lajos út 65.
Tel.: 06-53/385-001
KRID: 403175349
E-mail: jegyzo@tapioszolos.hu

10.) Tápiószőlős Község Önkormányzata tulajdonában lévő ingatlanok - 04/50, 04/87, 04/89, 04/90, 04/91, 04/93, 04/94, 04/95, 04/96, 04/97, 04/98, 04/99, 04/100, 04/101, 04/102, 513/1, 514 hrsz - értékesítésével kapcsolatos döntéshozatal.

***Előterjesztő:*** **Dr. Szoboszlay Árpád Károly Polgármester**

11.) A Versenyképes Járások Program keretében aláírt szándéknyilatkozat jóváhagyásával kapcsolatos döntéshozatal.
***Előterjesztő:*** **Dr. Szoboszlay Árpád Károly Polgármester**

12.) Tápiószőlős Község Önkormányzata és a Magyar Telekom Nyrt. között fennálló bérleti szerződés megszüntetésével kapcsolatos döntéshozatal.
***Előterjesztő:*** **Dr. Szoboszlay Árpád Károly Polgármester**

13.) A Magyar Falu program keretében meghirdetett „Út, híd, járda, kerékpárforgalmi létesítmény építése/felújítása, gyalogos-átkelőhely kialakítása, fejlesztése" megnevezésű pályázat benyújtásával kapcsolatos döntéshozatal.

***Előterjesztő:*** **Dr. Szoboszlay Árpád Károly Polgármester**

14.) Közös Agrárpolitika (KAP) Leader pályázat benyújtásával kapcsolatos döntéshozatal.

***Előterjesztő:*** **Dr. Szoboszlay Árpád Károly Polgármester**

15.) **Egyebek:**

a.) Tápiószőlős 0229 hrsz. alatt található Fóliaház havi beszámolójának (tájékoztatás)
**Előterjesztő:** ***Balogné Oláh Johanna***

b.) Belügyminisztérium által megrendezésre kerülendő VIII. Országos Közfoglalkoztatási Kiállítás és vásárral kapcsolatos (tájékoztatás)

***Előterjesztő:*** **Dr. Szoboszlay Árpád Károly Polgármester**

c.) Európai Uniós Pályázatokkal kapcsolatos tájékoztatás a településen működő vállalkozások részére.
***Előterjesztő:*** **Dr. Szoboszlay Árpád Károly Polgármester**

d.) Temető út Telekalakításának vegyes ajándékozási szerződésével kapcsolatos döntéshozatal.
***Előterjesztő:*** **Dr. Szoboszlay Árpád Károly Polgármester**

16.) Zárt testületi ülés megtartásával kapcsolatos döntéshozatal.
***Előterjesztő:*** **Dr. Szoboszlay Árpád Károly Polgármester**

**TÁPIÓSZŐLŐS KÖZSÉG POLGÁRMESTERE**
2769 Tápiószőlős, Kossuth Lajos út 65.
Tel.: 06-53/385-001
KRID: 403175349
E-mail: jegyzo@tapioszolos.hu

*A nyilvános ülést követően **személyes jellegű ügyek megtárgyalására vonatkozóan** a Magyarország helyi önkormányzatairól szóló 2011. évi CLXXXXIC. törvény 46. § (2) bekezdés a)-b) pontjai alapján **zárt ülés** megtartására is sor fog kerülni.*

Szíves megjelenésére feltétlenül számítok!
Esetleges távolmaradását kérem, előzetesen jelezze!

Tápiószőlős, 2025. május 09.

Üdvözlettel:

Dr. Szoboszlay Árpád Károly s.k.
Polgármester

***2025.05.14.***

*Tervezett napirend:*

**Nyilvános:**

1.) Tápiószőlős Község Önkormányzat 2024. évi Költségvetésének módosításával kapcsolatos döntéshoztal.
***Előterjesztő:*** **Dr. Szoboszlay Árpád Károly Polgármester**

2.) Tápiószőlős Község Önkormányzata 2024. évi Költségvetésének teljesítéséről szóló zárszámadási rendelettel kapcsolatos döntéshozatal.
***Előterjesztő:*** **Dr. Szoboszlay Árpád Károly Polgármester**

3.) A Szőlős – Hús Korlátolt Felelősségű Társaság 2024. évre vonatkozó éves beszámolójának elfogadásával kapcsolatos döntéshozatal.
***Előterjesztő:*** **Dankó Zsolt a Szőlős-Hús Kft ügyvezetője**

4.) A Tápió-Halesz Korlátolt Felelősségű Társaság 2024. évre vonatkozó éves beszámolójának elfogadásával kapcsolatos döntéshozatal.
***Előterjesztő:*** **Pintér Gyula a Tápió-Halesz Kft. ügyvezetője**

5.) A Szőlős – Pig Korlátolt Felelősségű Társaság 2024. évre vonatkozó éves beszámolójának elfogadásával kapcsolatos döntéshozatal.
***Előterjesztő:*** **Barabás Renáta a Szőlős-Pig Kft. ügyvezetője**

6.) Az Idősek Gondozási Központja intézményvezetőjének Lőrincz Annának a kérelme a Faluház bérlésével kapcsolatosan.
***Előterjesztő:*** **Dr. Szoboszlay Árpád Károly Polgármester**

7.) A kulturális, Ifjusági és Sport Bizottság elnökének megválasztása.
***Előterjesztő:*** **Dr. Szoboszlay Árpád Károly Polgármester**

8.) Tápiószőlős Község Önkormányzata illetékességi területén 2024. évben elvégzett gyermekjóléti és gyermekvédelmi feladatok ellátásáról szóló beszámolójának elfogadásával kapcsolatos döntéshozatal.

***Előterjesztő:*** **Dr. Szoboszlay Árpád Károly Polgármester**

9.) Tápiószőlős Község Önkormányzata és a Tápió-Halesz Kft. között létrejött üzemeltetési szerződés felülvizsgálatával kapcsolatos döntéshozatal.

***Előterjesztő:*** **Dr. Szoboszlay Árpád Károly Polgármester**

10.) Tápiószőlős Község Önkormányzata tulajdonában lévő ingatlanok - 04/50, 04/87, 04/89, 04/90, 04/91, 04/93, 04/94, 04/95, 04/96, 04/97, 04/98, 04/99, 04/100, 04/101, 04/102, 513/1, 514 hrsz - értékesítésével kapcsolatos döntéshozatal.

***Előterjesztő:*** **Dr. Szoboszlay Árpád Károly Polgármester**

11.) A Versenyképes Járások Program keretében aláírt szándéknyilatkozat jóváhagyásával kapcsolatos döntéshozatal.
***Előterjesztő:*** **Dr. Szoboszlay Árpád Károly Polgármester**

12.) Tápiószőlős Község Önkormányzata és a Magyar Telekom Nyrt. között fennálló bérleti szerződés megszüntetésével kapcsolatos döntéshozatal.
***Előterjesztő:*** **Dr. Szoboszlay Árpád Károly Polgármester**

13.) A Magyar Falu program keretében meghirdetett „Út, híd, járda, kerékpárforgalmi létesítmény építése/felújítása, gyalogos-átkelőhely kialakítása, fejlesztése" megnevezésű pályázat benyújtásával kapcsolatos döntéshozatal.

***Előterjesztő:*** **Dr. Szoboszlay Árpád Károly Polgármester**

14.) Közös Agrárpolitika (KAP) Leader pályázat benyújtásával kapcsolatos döntéshozatal.

***Előterjesztő:*** **Dr. Szoboszlay Árpád Károly Polgármester**

15.) **Egyebek:**

a.) Tápiószőlős 0229 hrsz. alatt található Fóliaház havi beszámolójának (tájékoztatás)
**Előterjesztő:** ***Balogné Oláh Johanna***

b.) Belügyminisztérium által megrendezésre kerülendő VIII. Országos Közfoglalkoztatási Kiállítás és vásárral kapcsolatos (tájékoztatás)

***Előterjesztő:*** **Dr. Szoboszlay Árpád Károly Polgármester**

c.) Európai Uniós Pályázatokkal kapcsolatos tájékoztatás a településen működő vállalkozások részére.
***Előterjesztő:*** **Dr. Szoboszlay Árpád Károly Polgármester**

d.) Temető út Telekalakításának vegyes ajándékozási szerződésével kapcsolatos döntéshozatal.
***Előterjesztő:*** **Dr. Szoboszlay Árpád Károly Polgármester**

16.) Zárt testületi ülés megtartásával kapcsolatos döntéshozatal.
***Előterjesztő:*** **Dr. Szoboszlay Árpád Károly Polgármester**

# JELENLÉTI ÍV

Készült Tápiószőlős Község Önkormányzata Képviselő-testületének
**2025. május 14-én 17:00** kezdettel tartandó soros nyílt testületi ülésén.

Dr. Szoboszlay Árpád
*Polgármester*

Dr. Szőke Violetta
Alpolgármester

Balogné Oláh Johanna

Halupka István

Papp Gábor

Pete Gábor

Szűcs József

*Képviselők*

Dr. Bertók Csilla
Jegyző

Bíró Zoltán
Pénzügyi Bizottság külsős tagja

Bozóki Lászlóné
Pénzügyi Bizottság külsős tagja

Visnyei Gábor
Kulturális, Ifjusági és Sport Bizottság külsős tagja

Soós Roberta
Kulturális, Ifjusági és Sport Bizottság külsős tagja

Hegedűs Sándorné
Kulturális, Ifjusági és Sport Bizottság külsős tagja

Kézérné Borsik Erika
Kulturális, Ifjusági és Sport Bizottság külsős tagja

Nyíri Mihály Zoltán
Településfejlesztési Bizottság külsős tagja

Papp István Gábor
Településfejlesztési Bizottság külsős tagja

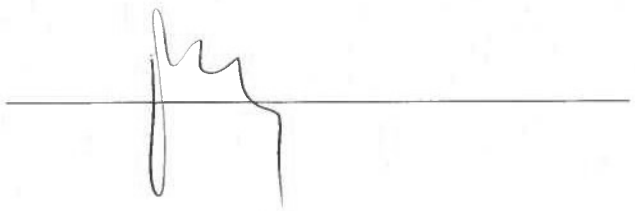

*Tanácskozási joggal meghívottak*

Szabó Lilla
*Jegyzőkönyvvezető*

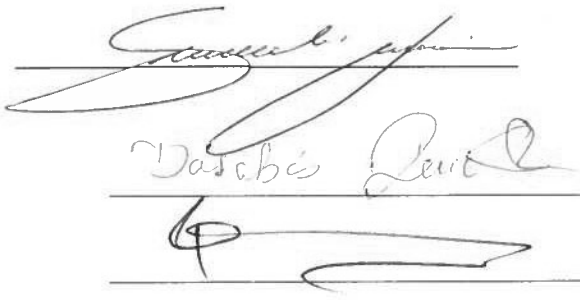

Barabás Denáta

Pintér Gyula

# Képviselő-testületi ülés menete

1. Határozatképesség megállapítása

2. (Javaslat a jegyzőkönyv-hitelesítőkre és a jegyzőkönyvvezetőjére)

3. A képviselők napirend előtti hozzászólási jogának biztosítása

4. Beszámoló a lejárt határidejű határozatok végrehajtásáról

5. Tájékoztatás a két ülés között eltelt időszak eseményeiről

6. Javaslat az ülés napirendjére

# TÁPIÓSZŐLŐS KÖZSÉG ÖNKORMÁNYZAT

# KÖLTSÉGVETÉS 3.SZ. MÓDOSÍTÁSA

# 2024.

**Tápiószőlős, 2025. május …….**

**dr. Bertók Csilla**
**jegyző**

**Dr. Szoboszlay Árpád**
**polgármester**

POLGÁRMESTERI HIVATAL
2769 TÁPIÓSZŐLŐS, KOSSUTH L. U. 65.
Érkezett: 2025 év 05 hó 09 nap
KT/58-1/2025
Iktató-, alszám: ...../1.....
Eldírva szám:
Munkanapló száma:
Ügyintéző neve: Szabó Lilla

**Tápiószőlős Község Önkormányzata**
**Polgármestere**

# ELŐTERJESZTÉS

***Tárgy:* *Tápiószőlős Község Önkormányzatának 2024. évi költségvetésének módosítása***

**Tisztelt Képviselő-testület!**

Az Államháztartásról szóló 2011. évi CXCV. törvény (továbbiakban: Áht.) 34. § (4) bekezdése alapján a képviselő-testület költségvetési rendeletét az első negyedév kivételével negyedévenként a döntése szerinti időpontokban, de legkésőbb az éves költségvetési beszámoló elkészítésének határidejéig bezáróan, december 31-i hatállyal módosítani köteles.

Az államháztartásról szóló törvény végrehajtásáról szóló 368/2011. (XII.31.) Korm. rendelet (továbbiakban: Ávr) 27. §. (2) bekezdése szerint a polgármester a Képviselő-testület elé terjeszti a bizottságok által megtárgyalt rendelet-tervezetet, melyhez csatolja legalább a pénzügyi bizottság írásos véleményét.

**A 2024. évi költségvetési törvény irányelveit figyelembe véve az alábbi módosításokat javaslom elfogadásra.**

**Tápiószőlős Község Önkormányzata:**

*Bevételi oldalon: 81.109.433 Ft*

Működési támogatások előirányzata csökken 14.126.582 Ft-tal a közvilágítás támogatás miatt, a szociális ágazati pótlék, az intézményüzemeltetésre kapott támogatás összegével és a kulturális bérkiegészítés összegével. Csökkentére kerül az eredeti előirányzathoz képest az intézményen kívüli gyermekétkeztetés előirányzata (szünidei étkezés). Megemelkedik az módosított előirányzathoz képest a kiegészítő támogatások előirányzata a szociális tűzifára önkormányzatok rendkívüli támogatására kapott 5.000.000Ft összeggel.
A közhatalmi bevételek előirányzat megemelésre kerül 50.000.000 Ft összeggel a helyi iparűzési adó bevétele miatt.
Működési bevételek előirányzatai között készletértékesítés 1.000 Ft-tal, a szolgáltatások bevétele 6.550.000 Ft-tal, a kiszámlázott áfa 4.590.000 Ft-tal, a biztosítótól kapott kártérítés előirányzata 30.000 Ft-tal és az egyéb működési bevételek előirányzata 464.000 Ft-tal.
Megemelésre kerül a felhalmozási bevételek előirányzata 4.710.000 Ft összeggel az ingatlan értékesítések miatt és a KKMO Regionális Létesítményüzemeltető Törzsbetét értékesítése miatt.

Működési célú átvett pénzeszközök előirányzata megemelésre kerül 4.000.340 Ft-tal a Tápió-Halesz Kft. visszatérített támogatása miatt, és a lakossági támogatások visszafizetése miatt 272.994 Ft-tal.

Államháztartáson belüli megelőlegezések előirányzata megemelésre a 2024. decemberi havi bérek megelőlegezése miatt.

*Kiadási oldalon: 81.109.433 Ft*

Személyi jellegű kiadások előirányzata a módosított előirányzathoz képest megemelésre kerül 17.914.843 Ft összeggel, a munkaadókat terhelő járulékok előirányzata csökken 400.000 Ft-tal. Az emelés oka a 2024. március 1-től támogatott közfoglalkoztatási program személyi juttatásainak és járulékainak betervezése, illetve a 2024. októbertől a választott tisztségviselők juttatásai miatt.
A dologi kiadások előirányzata megemelésre kerül 59.713.487 Ft összeggel az alábbi bontás alapján:

adatok Ft-ban

| Megnevezés | Változás |
|---|---|
| Üzemeltetési anyagok beszerzése (K312) | 1 721 228 |
| Villamosenergia (K3311) | 1 200 000 |
| Vásárolt élelmezés (K332) | 2 302 259 |
| Működési célú előzetesen felszámított áfa (K351) | 1 780 000 |
| Fizetendő Áfa (K352) | 50 000 000 |
| Egyéb dologi kiadások (K355) | 2 710 000 |
| **Dologi kiadások (K3)** | **59 713 487** |

Az elvonások és befizetések előirányzata megemelésre kerül 13.082.689 Ft-tal a 2017. évi önkormányzati fejlesztési támogatás elszámolásából eredő visszafizetési kötelezettség összegével.
A felújítások kiadási előirányzata csökken a felújítási célú áfa csökkentésével, mely átcsoportosításra kerül a fizetendő áfa előirányzatára.
Az államháztartáson belüli megelőlegezések visszafizetésének kiadási előirányzata megemelésre kerül 24.696.420 Ft összeggel, mely a közfoglalkoztatási program inkasszót, illetve a 2024. decemberi bérek megelőlegezését takarja. Szintén növelni kell az intézményfinanszírozás kiadási előirányzatát 16.101.993 Ft összeggel a megnövelt állami normatíva átadása miatt.

**Tápiószőlős Község Polgármesteri Hivatala:**

*Bevételi oldalon: 7.824.000 Ft*
A működési bevételek között megemelkedik a szolgáltatások bevételi előirányzata 82.000 Ft-tal, a közvetített szolgáltatások ellenértéke előirányzata 20.000 Ft-tal, a kiszámlázott áfa előirányzata 50.000 Ft-tal, illetve az egyéb működési bevételek össze is megemelkedik 1.170.000 Ft-tal a visszatérített díjak miatt.

*Kiadási oldalon: 7.824.000 Ft*
A módosított előirányzathoz képest a személyi jellegű kiadások előirányzata megemelkedik 6.080.000 Ft összeggel és a munkaadókat terhelő járulékok előirányzata is 1.500.000 Ft összeggel. A dologi kiadások előirányzata az alábbi táblázat szerinti bontásba kerül csökkentésre.

adatok Ft-ban

| Megnevezés | Rovatrend | Változás |
|---|---|---|
| Üzemeltetési anyagok beszerzése | K312 | 540 000 |
| Informatikai szolgáltatások igénybevétele | K321 | -50 000 |
| Villamosenergia szolgáltatás | K3311 | -500 000 |
| Gázenergia szolgáltatás | K3312 | -1 600 000 |
| Víz-és csatornadíjak | K3314 | -409 665 |
| Közvetített szolgáltatások | K335 | 400 000 |
| Szakmai tevékenységet segítő szolgáltatások | K336 | 592 000 |
| Egyéb szolgáltatások | K337 | -30 335 |
| Reklám- és propagandakiadások | K342 | -100 000 |

| | | |
|---|---|---|
| Fizetendő általános forgalmi adó | K352 | 82 000 |
| Egyéb dologi kiadások | K355 | 50 000 |
| **Összesen** | | **-1 386 000** |

## Idősek Gondozási Központja:

*Bevételi oldalon: 21.059.993 Ft*

Működési bevételek előirányzata megemelkedik a 11.460.000 Ft összeggel, melyből az ellátási díjak előirányzata megemelkedik 4.900.000 Ft-tal, a közvetített szolgáltatások bevételei előirányzata 6.360.000 Ft-tal, a szolgáltatások ellenértéke előirányzata 200.000 Ft-tal.

Megemelkedik központi irányítószervi támogatás 9.599.993 Ft-tal az átadott normatíva miatt (szociális ágazati pótlék).

*Kiadási oldalon: 21.059.993 Ft*

A személyi jellegű előirányzata megemelkedik 1.375.000 Ft-tal a szociális ágazati pótlék összegével, a munkaadókat terhelő járulékok előirányzata szintén megemelkedik a 1.458.000 Ft-tal.

A dologi kiadások előirányzata megemelkedik 17.952.211 Ft összeggel az alábbiak szerint:

adatok Ft-ban

| Megnevezés | Változás |
|---|---|
| Üzemeltetési anyagok beszerzése (K312) | 12.070.089 |
| Gázenergia szolgáltatások (K3312) | -6 010 000 |
| Víz-és csatornaszolgáltatás (K3314) | 1 100 000 |
| Vásárolt élelmezés (K332) | 7 000 000 |
| Karbantartás, kisjavítási szolgálatások (K334) | 1 000 000 |
| Közvetített szolgáltatások (K335) | 700 000 |
| Egyéb szolgáltatások (K337) | 1 030 000 |
| Kiküldetés kiadásai (K341) | 57 000 |
| Működési célú előzetesen felszámított általános forgalmi adó(K351) | 995.122 |
| Egyéb dologi kiadások (K355) | 10 000 |
| **Dologi kiadások (=31+34+45+48+59) (K3)** | **17 952 211** |

Megemelésre kerül a beruházások előirányzata 274.782 Ft összeggel, mivel beszerzésre kerültek klímaberendezések, bútorok, villanybojler, kombinált gáztűzhely, mosó-szárítógép és gázkazán.

## Tápiószőlős Község Önkormányzatának Központi Konyhája

*Bevételi oldalon: 21.800.000 Ft*

Megemelésre került a szolgáltatások ellenértékének bevételi előirányzata 19.800.00 Ft összeggel, a kiszámlázott áfa 2.00.000 Ft összeggel.

*Kiadási oldalon: 21.800.000 Ft*

A személyi juttatások előirányzata nem változott csak rovatokon belül történt átcsoportosítás.

A dologi kiadások előirányzata emelkedik nem emelkedik csak intézményi hatáskörben átcsoportosítás történt összeggel az alábbiak szerint:

adatok Ft-ban

| Megnevezés | Módosított előirányzat |
|---|---|
| Üzemeltetési anyagok beszerzése (K312) | 15 697 314 |
| Villamosenergia szolgáltatás (K3311) | 1 600 000 |
| Gázenergia szolgáltatás (K3312) | -1 040 000 |
| Víz- és csatornadíjak (K3314) | 50 000 |
| Karbantartási, kisjavítási szolgáltatások (K334) | 10 000 |
| Egyéb szolgáltatások (K337) | 282 686 |
| Működési célú előzetesen felszámított áfa (K351) | 5 300 000 |
| Fizetendő általános forgalmi adó (352) | -100 000 |
| **Dologi kiadások (=31+34+45+48+59) (K3)** | **21 800 000** |

## Határozati javaslat

Tápiószőlős Község Önkormányzata Képviselő-testülete megalkotta .../2025. (V.....) önkormányzati rendeletét a Tápiószőlős Község Önkormányzata 2024. évi költségvetéséről szóló 1/2024. (II.07.) önkormányzati rendelet módosításáról, mely az eredeti jegyzőkönyv mellékletét képezi.

**Tápiószőlős, 2025. május.....**

**dr. Bertók Csilla**
**jegyző**

**Dr. Szoboszlay Árpád**
**polgármester**

**Tápiószőlős Község Önkormányzata Képviselő-testülete ...../2024. (XI....) önkormányzati rendelete**
**Tápiószőlős Község Önkormányzata 2024. évi költségvetéséről szóló 1/2024. (II.07.) önkormányzati rendelet 3. sz. módosításáról**

Tápiószőlős Község Önkormányzata Képviselő-testülete (továbbiakban: Képviselő-testület) az Alaptörvény 32. cikk (2) bekezdésében meghatározott eredeti jogalkotó hatáskörében, az Alaptörvény 32. cikk (1) bekezdés f) pontjában meghatározott feladatkörében eljárva, Magyarország helyi önkormányzatairól szóló 2011. évi CLXXXIX. törvény 120. §. (1) bekezdés a) pontjában meghatározott Pénzügyi Bizottság véleményének kikérésével Tápiószőlős Község Önkormányzata és intézményei 2024. évi költségvetés módosításáról a következő rendeletet alkotja.

**1. §**

A Tápiószőlős Község Önkormányzata 2024. évi költségvetéséről szóló Tápiószőlős Község Önkormányzata Képviselő-testületének 1/2024.(II.07.) önkormányzati rendelete 2. §-a helyébe a következő rendelkezés lép:

**[A Képviselő-testület Tápiószőlős Község Önkormányzata (a továbbiakban: önkormányzat) és a költségvetési szervek együttes 2024. évi költségvetését:]**

| | | |
|---|---|---|
| 2 536 701 839 | Ft | költségvetési bevétellel |
| 3 200 645 693 | Ft | költségvetési kiadással |
| ***-663 943 854*** | ***Ft*** | ***költségvetési egyenleggel*** |
| 928 961 301 | Ft | finanszírozási bevétellel |
| 265 017 447 | Ft | finanszírozási kiadással |
| ***663 943 854*** | ***Ft*** | ***finanszírozási egyenleggel*** |
| 3 465 663 140 | Ft | összes bevétel |
| 3 465 663 140 | Ft | összes kiadás |
| ebből: | | |
| 185 613 063 | Ft | előző évi pénzmaradvány a költségvetési egyenleg működési finanszírozására |
| 478 330 791 | Ft | előző évi pénzmaradvány a költségvetési egyenleg felhalmozási finanszírozására |
| 0 | Ft | felhalmozási célú hitel |

állapítja meg"

**2. §**

A Tápiószőlős Község Önkormányzata 2024. évi költségvetéséről szóló Tápiószőlős Község Önkormányzata Képviselő-testületének 1/2024.(II.07.) önkormányzati rendelet mellékletei az eredetihez képes nem változtak.

2025. május .....én lép hatályba.

Tápiószőlős, 2025 május .....

**dr. Bertók Csilla .....**
**jegyző**

**Dr. Szoboszlay Árpád**
**polgármester**

A rendelet kihirdetésre került 2025. május ..... napján.

**dr. Bertók Csilla**
**jegyző**

**1. melléklet** **Tápiószőlős Község Önkormányzata Képviselő-testületének ...../2025.(V.....) önkormány**

| Költségveté | | | | | | |
|---|---|---|---|---|---|---|
| **Rovat megnevezése** | **Rovat száma** | **Önkormányzat** | | | | |
| | | **Eredeti** | **Módosított** | **Módosított 09.30** | **Módosított 12.31** | **Eredeti** |
| Önkormányzatok működési támogatásai | B11 | 203 416 421 | 207 568 822 | 240 722 050 | 226 595 468 | 0 |
| Működési célú visszatérítendő támogatások, kölcsönök igénybevétele államháztartáson belülről | B15 | | | | | |
| Egyéb működési célú támogatások bevételei államháztartáson belülről | B16 | 13 944 000 | 28 435 200 | 42 926 400 | 42 926 401 | 0 |
| Működési célú támogatások államháztartáson belülről mindösszesen | B1 | 217 360 421 | 236 004 022 | 283 648 450 | 269 521 869 | 0 |
| Felhalmozási célú támogatások államháztartáson belülről | B2 | 1 746 711 851 | 1 746 711 851 | 1 746 711 851 | 1 746 711 851 | |
| Közhatalmi bevételek mindösszesen: | B3 | 126 600 000 | 126 600 000 | 148 600 000 | 198 600 000 | 0 |
| Működési bevételek mindösszesen | B4 | 55 106 000 | 55 106 000 | 59 112 480 | 70 747 480 | 198 646 685 |
| Felhalmozási bevételek | B5 | 10 000 000 | 11 580 000 | 11 580 000 | 16 290 000 | |
| Működési célú átvett pénzeszközök | B6 | 0 | 0 | 78 740 | 4 273 334 | |
| Felhalmozási célú átvett pénzeszközök | B7 | 0 | 0 | 500 000 | 500 000 | 0 |

| | | | | | | |
|---|---|---|---|---|---|---|
| **Költségvetési bevételek** | **(B1-B7)** | **2 155 778 272** | **2 176 001 873** | **2 250 231 521** | **2 306 644 534** | **198 646 685** |
| Előző év költségvetési maradványának igénybevétele | (B8131) | 211 965 223 | 671 450 910 | 647 025 462 | 647 025 462 | 0 |
| Maradvány igénybevétele | (B813) | 211 965 223 | 671 450 910 | 647 025 462 | 647 025 462 | 0 |
| Központi, irányítószervi támogatás B816 | B816 | 0 | | | | 186 616 703 |
| Államháztartáson belüli megelőlegezés | | | 784 612 | 2 097 647 | 26 794 067 | |
| Belföldi finanszírozás bevételei | (B81) | 211 965 223 | 672 235 522 | 649 123 109 | 673 819 529 | 186 616 703 |
| **Finanszírozási bevételek** | **(B8)** | **211 965 223** | **672 235 522** | **649 123 109** | **673 819 529** | **186 616 703** |
| **Mindösszesen bevétel:** | | **2 367 743 496** | **2 848 237 395** | **2 899 354 630** | **2 980 464 063** | **385 263 388** |
| | | 0 | | | | 0 |

| **Maradvány felhasználás** | **Önkormányzat** | | | | |
|---|---|---|---|---|---|
| | **eredeti** | **módosított** | **Módosított 09.30** | **Módosított 12.31** | **eredeti** |
| Működési bevétel | 399 066 421 | 417 710 022 | 491 439 670 | 543 142 683 | 198 646 685 |
| Felhalmozási bevétel | 1 756 711 851 | 1 758 291 851 | 1 758 791 851 | 1 763 501 851 | 0 |
| | | | | | |
| Működési Kiadás | 483 009 150 | 543 254 799 | 574 592 521 | 664 903 540 | 382 723 388 |
| Felhalmozási kiadás | 1 690 620 586 | 2 098 527 475 | 2 100 543 075 | 2 050 543 075 | 2 540 000 |
| | | | | | |
| **Működési** | -83 942 729 | -125 544 777 | -83 152 851 | -121 760 857 | -184 076 703 |
| **Felhamozási** | 66 091 265 | -340 235 624 | -341 751 224 | -287 041 224 | -2 540 000 |
| **Egyenleg** | **-17 851 464** | **-465 780 401** | **-424 904 075** | **-408 802 081** | **-186 616 703** |
| | | | | | |
| Finanszírozási műveletek | | | | | |
| **bevételek** | 211 965 223 | 672 235 522 | 649 123 109 | 673 819 529 | 0 |
| **kiadások** | 7 497 056 | 8 291 668 | 9 604 703 | 34 301 123 | 0 |

| | | | | | | |
|---|---|---|---|---|---|---|
| Egyenleg | | 204 468 167 | 663 943 854 | 639 518 406 | 639 518 406 | 0 |
| Mindösszesen | | | | | | |

Tápiószőlős Község Önkormányzata 2024. évi össz

| ési bevételek | | | | | | |
|---|---|---|---|---|---|---|
| Intézményei | | | Mindösszesen | | | |
| Módosított | Módosított 09.30 | Módosított 12.31 | Eredeti | Módosított | Módosított 09.30 | Módosított 12.31 |
| | | | 203 416 421 | 207 568 822 | 240 722 050 | 226 595 468 |
| | | | | | | |
| 2 936 040 | 4 336 040 | 4 336 040 | 13 944 000 | 31 371 240 | 47 262 440 | 47 262 441 |
| 2 936 040 | 4 336 040 | 4 336 040 | 217 360 421 | 238 940 062 | 287 984 490 | 273 857 909 |
| | | | 1 746 711 851 | 1 746 711 851 | 1 746 711 851 | 1 746 711 851 |
| | | | 126 600 000 | 126 600 000 | 148 600 000 | 198 600 000 |
| 185 973 807 | 191 139 265 | 225 721 265 | 253 752 685 | 241 079 807 | 250 251 745 | 296 468 745 |
| | | | 10 000 000 | 11 580 000 | 11 580 000 | 16 290 000 |
| | | | 0 | 0 | 78 740 | 4 273 334 |
| 0 | 0 | 0 | 0 | 0 | 500 000 | 500 000 |

| | | | | | | |
|---|---|---|---|---|---|---|
| **188 909 847** | **195 475 305** | **230 057 305** | **2 354 424 957** | **2 364 911 720** | **2 445 706 826** | **2 536 701 839** |
| 24 425 448 | 24 425 448 | 24 425 448 | 211 965 223 | 695 876 358 | 671 450 910 | 671 450 910 |
| 24 425 448 | 24 425 448 | 24 425 448 | 211 965 223 | 695 876 358 | 671 450 910 | 671 450 910 |
| 198 163 452 | 214 614 331 | 230 716 324 | 186 616 703 | 198 163 452 | 214 614 331 | 230 716 324 |
| | | | | 784 612 | 2 097 647 | 26 794 067 |
| 222 588 900 | 239 039 779 | 255 141 772 | 398 581 926 | 894 824 422 | 888 162 888 | 928 961 301 |
| **222 588 900** | **239 039 779** | **255 141 772** | **398 581 926** | **894 824 422** | **888 162 888** | **928 961 301** |
| **411 498 747** | **434 515 084** | **485 199 077** | **2 753 006 883** | **3 259 736 142** | **3 333 869 714** | **3 465 663 140** |
| | | | 0 | 0 | 0 | 0 |

| Intézményei | | | Összesen | | | |
|---|---|---|---|---|---|---|
| **módosított** | **Módosított 09.30** | **Módosított 12.31** | **eredeti** | **módosított** | **Módosított 09.30** | **Módosított 12.31** |
| 188 909 847 | 195 475 305 | 230 057 305 | 597 713 106 | 606 619 869 | 686 914 975 | 773 199 988 |
| 0 | 0 | 0 | 1 756 711 851 | 1 758 291 851 | 1 758 791 851 | 1 763 501 851 |
| | | | 0 | 0 | 0 | 0 |
| 408 598 747 | 428 475 084 | 478 884 295 | 865 732 538 | 951 853 546 | 1 003 067 605 | 1 143 787 835 |
| 2 900 000 | 6 040 000 | 6 314 782 | 1 693 160 586 | 2 101 427 475 | 2 106 583 075 | 2 056 857 857 |
| | | | 0 | 0 | 0 | 0 |
| -219 688 900 | -232 999 779 | -248 826 990 | -268 019 432 | -345 233 677 | -316 152 630 | -370 587 847 |
| -2 900 000 | -6 040 000 | -6 314 782 | 63 551 265 | -343 135 624 | -347 791 224 | -293 356 006 |
| **-222 588 900** | **-239 039 779** | **-255 141 772** | **-204 468 167** | **-688 369 302** | **-663 943 854** | **-663 943 853** |
| | | | | | | |
| | | | | | | |
| 24 425 448 | 24 425 448 | 24 425 448 | 211 965 223 | 696 660 970 | 673 548 557 | 698 244 977 |
| 0 | 0 | 0 | 7 497 056 | 8 291 668 | 9 604 703 | 34 301 123 |

| | | | | | | |
|---|---|---|---|---|---|---|
| 24 425 448 | 24 425 448 | 24 425 448 | 204 468 167 | 688 369 302 | 663 943 854 | 663 943 853 |
| | | | 0 | 0 | 0 | 0 |

**ıek 3.sz. módosításáról**

**ːesített intézményi szintű mérlege**

| Rovat megnevezése | Rovat száma | Önkormányzat | | | |
|---|---|---|---|---|---|
| | | Eredeti | Módosított | Módosított 09.30 | Módosított 12.31 |
| személyi juttatásai | K1 | 47 714 650 | 66 691 827 | 67 291 827 | 85 206 670 |
| Munkadókat terhelő járulékok és szociális hozzájárulási adó | K2 | 6 202 905 | 9 382 928 | 10 032 928 | 9 632 928 |
| Dologi kiadások | K3 | 371 920 000 | 397 254 122 | 426 805 002 | 486 518 489 |
| Ellátottak pénzbeli juttatásai (K4) | K4 | 7 300 000 | 7 300 000 | 7 300 000 | 7 300 000 |
| Egyéb működési célú kiadások | K5 | 49 871 595 | 62 625 922 | 63 162 764 | 76 245 453 |
| Beruházások | K6 | 311 681 604 | 311 688 604 | 311 688 604 | 311 688 604 |
| Felújítások | K7 | 1 378 045 983 | 1 785 942 937 | 1 785 942 936 | 1 735 942 936 |
| Egyéb felhalmozási cél | K8 | 893 000 | 895 936 | 2 911 536 | 2 911 536 |
| | | | | | |
| | | | | | |

| | | | | | |
|---|---|---|---|---|---|
| **Költségvetési kiadások** | | **2 173 629 737** | **2 641 782 275** | **2 675 135 596** | **2 715 446 616** |
| | | | | | |
| Államháztartáson belüli megelőlegezések | K914 | 7 497 056 | 8 291 668 | 9 604 703 | 34 301 123 |
| Központi, irányító szervi támogatások folyósítása | K915 | 186 616 703 | 198 163 452 | 214 614 331 | 230 716 324 |
| | | | | | |
| Belföldi finanszírozás kiadásai | K91 | 194 113 759 | 206 455 120 | 224 219 034 | 265 017 447 |
| **Finanszírozási kiadások** | **K9** | **194 113 759** | **206 455 120** | **224 219 034** | **265 017 447** |
| **Mindösszesen kiadás:** | | **2 367 743 496** | **2 848 237 395** | **2 899 354 630** | **2 980 464 063** |

## Költségvetési kiadások

| Intézményei | | | | Mindösszesen | | |
|---|---|---|---|---|---|---|
| Eredeti | Módosított | Módosított 09.30 | Módosított 12.31 | Eredeti | Módosított | Módosított 09.30 |
| 180 276 816 | 182 142 296 | 201 435 590 | 210 520 590 | 227 991 466 | 248 834 123 | 268 727 417 |
| 23 495 986 | 24 016 539 | 25 909 117 | 28 867 117 | 29 698 891 | 33 399 467 | 35 942 045 |
| 178 950 586 | 202 439 912 | 201 130 377 | 239 496 588 | 550 870 586 | 599 694 034 | 627 935 379 |
| 0 | | | | 7 300 000 | 7 300 000 | 7 300 000 |
| | 0 | 0 | 0 | 49 871 595 | 62 625 922 | 63 162 764 |
| 2 540 000 | 2 900 000 | 6 040 000 | 6 314 782 | 314 221 604 | 314 588 604 | 317 728 604 |
| 0 | 0 | 0 | 0 | 1 378 045 983 | 1 785 942 937 | 1 785 942 936 |
| 0 | 0 | 0 | 0 | 893 000 | 895 936 | 2 911 536 |
| | | | | | | |
| | | | | | | |

| | | | | | | |
|---|---|---|---|---|---|---|
| **385 263 388** | **411 498 747** | **434 515 084** | **485 199 077** | **2 558 893 124** | **3 053 281 022** | **3 109 650 680** |
| | | | | 0 | 0 | 0 |
| 0 | | | | 7 497 056 | 8 291 668 | 9 604 703 |
| | | | | 186 616 703 | 198 163 452 | 214 614 331 |
| | | | | | | |
| 0 | 0 | 0 | 0 | 194 113 759 | 206 455 120 | 224 219 034 |
| **0** | **0** | **0** | **0** | **194 113 759** | **206 455 120** | **224 219 034** |
| **385 263 388** | **411 498 747** | **434 515 084** | **485 199 077** | **2 753 006 883** | **3 259 736 142** | **3 333 869 714** |

| |
|---|
| |
| **Módosított 12.31** |
| 295 727 260 |
| 38 500 045 |
| 726 015 077 |
| 7 300 000 |
| 76 245 453 |
| 318 003 386 |
| 1 735 942 936 |
| 2 911 536 |
| |
| |

| |
|---|
| **3 200 645 693** |
| 0 |
| 34 301 123 |
| 230 716 324 |
| |
| 265 017 447 |
| **265 017 447** |
| **3 465 663 140** |

2.melléklet

Tápiószőlős Község Önkormányzata Képviselő-testületének ...../2025.(V.....) önkormányzati rendelete Tápiószőlős Község Önkormányzata 1/2024. (II.07) számú 2024. évi költségvetéséről szóló rendeletének 3.sz. módosításáról

TÁPIÓSZŐLŐS ÖNKORMÁNYZATA BEVÉTELEI ÉS KIADÁSI FŐELIRÁNYZATAI
2024. ÉVI KÖLTSÉGVETÉS

| Előirányzat megnevezése | 2024. évi eredeti előirányzat | 2024. évi módosított előirányzat | 2024. 09.30.módosított előirányzat | 2024. 12.31.módosított előirányzat |
|---|---|---|---|---|
| ***Működési bevételek*** | ***2 155 778 272 Ft*** | ***2 176 001 873 Ft*** | ***2 250 231 521 Ft*** | ***2 306 644 534 Ft*** |
| **Működési célú támogatások államháztartáson belülről (B1)** | 217 360 421 Ft | 236 004 022 Ft | 283 648 450 Ft | 269 521 869 Ft |
| **Felhalmozási célú támogatások államháztartáson belül (B2)** | 1 746 711 851 Ft | 1 746 711 851 Ft | 1 746 711 851 Ft | 1 746 711 851 Ft |
| **Közhatalmi bevételek (B3)** | 126 600 000 Ft | 126 600 000 Ft | 148 600 000 Ft | 198 600 000 Ft |
| Vagyoni típusu adók | 6 000 000 Ft | 6 000 000 Ft | 6 000 000 Ft | 6 000 000 Ft |
| Értékesítési és forgalmi adók | 120 000 000 Ft | 120 000 000 Ft | 140 000 000 Ft | 190 000 000 Ft |
| Gépjárműadó | - Ft | - Ft | - Ft | - Ft |
| Egyéb áruhasználati és szolgáltatási adó | - Ft | - Ft | - Ft | - Ft |
| Egyéb közhatalmi bevétel | 600 000 Ft | 600 000 Ft | 2 600 000 Ft | 2 600 000 Ft |
| **Működési bevételek (B4)** | 55 106 000 Ft | 55 106 000 Ft | 59 112 480 Ft | 70 747 480 Ft |
| Készletértékesítés ellenértéke | - Ft | - Ft | Ft | 1 000 Ft |
| Szolgáltatások ellenértéke | 25 000 000 Ft | 25 000 000 Ft | 25 000 000 Ft | 31 550 000 Ft |
| Közvetített szolgáltatások | 7 500 000 Ft | 7 500 000 Ft | 7 500 000 Ft | 7 500 000 Ft |
| Tulajdonosi bevétel | 16 100 000 Ft | 16 100 000 Ft | 16 100 000 Ft | 16 100 000 Ft |
| Kiszámlázott ÁFA | 6 500 000 Ft | 6 500 000 Ft | 6 500 000 Ft | 11 090 000 Ft |
| Kamat bevételek | 1 000 Ft | 1 000 Ft | 1 000 Ft | 1 000 Ft |
| Biztosító által fizetett kártérítés | | | 498 240 Ft | 528 240 Ft |
| Egyéb működési bevétel (B411) | 5 000 Ft | 5 000 Ft | 3 513 240 Ft | 3 977 240 Ft |
| **Felhalmozási bevételek (B5)** | 10 000 000 Ft | 11 580 000 Ft | 11 580 000 Ft | 16 290 000 Ft |
| **Működési célú átvett pénzeszközök (B6)** | - Ft | - Ft | 78 740 Ft | 4 273 334 Ft |
| **Felhalmozási célú átvett pénzeszközök (B7)** | - Ft | - Ft | 500 000 Ft | 500 000 Ft |
| **Finanszírozási bevételek (B8)** | 211 965 223 Ft | 672 235 522 Ft | 649 123 109 Ft | 673 819 529 Ft |
| Előző év költségvetési maradványának igénybevétele | 211 965 223 Ft | 671 450 910 Ft | 647 025 462 Ft | 647 025 462 Ft |
| Államháztartáson belüli megelőlegezés | - Ft | 784 612 Ft | 2 097 647 Ft | 26 794 067 Ft |
| **Bevételek összesen** | 2 367 743 495 Ft | 2 848 237 395 Ft | 2 899 354 630 Ft | 2 980 464 063 Ft |

| Előirányzat megnevezése | 2024. évi eredeti előirányzat | 2024. évi módosított előirányzat | 2024.09.30 módosított előirányzat |
|---|---|---|---|
| ***Költségvetési kiadások*** | 483 009 150 Ft | 543 254 799 Ft | 574 592 521 Ft |
| Személyi jellegű kiadások (K1) | 47 714 650 Ft | 66 691 827 Ft | 67 291 827 Ft |
| Munkaadókat terhelő járulékok és szociális hozzájárulási adó (K2) | 6 202 905 Ft | 9 382 928 Ft | 10 032 928 Ft |
| Dologi kiadások (K3) | 371 920 000 Ft | 397 254 122 Ft | 426 805 002 Ft |
| Ellátottak pénzbeni juttatásai (K4) | 7 300 000 Ft | 7 300 000 Ft | 7 300 000 Ft |
| Egyéb működési célú kiadások (K5) | 49 871 595 Ft | 62 625 922 Ft | 63 162 764 Ft |
| ebből: tartalék | - Ft | - Ft | - Ft |
| **Felhalmozási jellegű kiadások** | 1 690 620 586 Ft | 2 098 527 476 Ft | 2 100 543 075 Ft |
| Beruházások (K6) | 311 681 604 Ft | 311 688 604 Ft | 311 688 604 Ft |
| Felujítások (K7) | 1 378 045 983 Ft | 1 785 942 937 Ft | 1 785 942 936 Ft |
| Egyéb felhalmozási célu kiadások (K8) | 893 000 Ft | 895 936 Ft | 2 911 536 Ft |
| **Finanszírozási kiadások (K9)** | 186 616 703 Ft | 198 163 452 Ft | 214 614 331 Ft |
| Intézményi finanszírozás | 186 616 703 Ft | 198 163 452 Ft | 214 614 331 Ft |
| **Államháztartáson belüli megelőlegezések visszafizetése (K914)** | 7 497 056 Ft | 8 291 668 Ft | 9 604 703 Ft |
| **Kiadások összesen** | 2 367 743 495 Ft | 2 848 237 395 Ft | 2 899 354 630 Ft |

Tápiószőlős Község Önkormányzata Képviselő-testületének ...../2025.(V.....)
3. melléklet számú 2024. évi költségvetéséről szólc

## Önkormányzat gazdálkodási körébe tartozó 2(

| Előirányzat megnevezése | | | Bevétel<br>Kötelező feladat |
|---|---|---|---|
| | | Települési önkormányzatok általános működésének támogatása B111 | 100 951 186 Ft |
| | | Települési önkormányzatok egyes köznevelési feladatainak támogatása összesen B112 | |
| | | Települési önkormányzatok szociális , gyermekjóléti feladatainak támogatása összesen B113 | 95 410 080 Ft |
| | | Települési önkormányzatok gyermekétkeztetési feladatainak támogatása összesen B1131 | 239 115 Ft |
| | | Települési önkormányzatok kulturális jellegű feladatainak támogatása B114 | 6 816 040 Ft |
| | | Működési célú költségvetési támogatások és kiegészítő támogatások B115 | |
| | | Elszámolásból származó bevételek B116 | |
| | **Működési támogatások összesen (B11)** | | **203 416 421** |
| | | NEAK finanszírozás | |
| | | Közfoglalkoztatási támogatások | 3 944 000 |
| | | Mezőgazdasági támogatások (zöldítés, területalapú tám.) | 10 000 000 |
| | | | |
| | | | |
| | **Egyéb működési bevételek államháztartáson belül (B16)** | | **13 944 000** |
| **Működési célú támogatások államháztartáson belülről (B1)** | | | **217 360 421** |
| | **Felhalmozási célú önkormányzati támogatások ÁHT-belülre (B21)** | | **0** |

| | | | |
|---|---|---|---|
| | | | |
| | **Egyéb felhalmozási célú támogatások bevételei ÁHT belülről (B25)** | | **1 746 711 851** |
| | | **Külterületi utak VP6-7.2.1.1-21** | 149 999 988 Ft |
| | | **Hivatal fűtéskorszerűsítés** | 7 500 000 Ft |
| | | **Járda, kerékpárút** | 40 000 000 Ft |
| | | **Bölcsőde** | 240 000 000 Ft |
| | | **MFP/2024 Bútorok a hivatalba** | 6 000 000 Ft |
| | | **Belterületi utak** | 150 000 000 Ft |
| | | **Ivóvíz hálózat KEHOP2.1.3-15-2027-00044** | 1 153 211 863 Ft |
| **Felhalmozási célú támogatások államháztartáson belülről (B2)** | | | **1 746 711 851** |
| | **Vagyoni típusú adók (B34)** | | **6 000 000 Ft** |
| | | Magánszemélyek kommunális adója | 6 000 000 Ft |
| | **Értékesítési és forgalmi adó (B351)** | | **120 000 000 Ft** |
| | | Helyi iparűzési adó | 120 000 000 Ft |
| | **Gépjárműadó (B354)** | | **- Ft** |
| | **Egyéb áruhasználati és szolgáltatási adó (B355)** | | |
| | **Egyéb közhatalmi bevételek (B36)** | | **600 000 Ft** |
| | | ebből-Talajterhelési díj | |
| **Közhatalmi bevételek (B3)** | | | **126 600 000 Ft** |
| | | Készletértékesítés ellenértéke (401) | |
| | | Szolgáltatások ellenértéke (B402) | 25 000 000 Ft |
| | | Közvetített szolgáltatások (B403) | 7 500 000 Ft |
| | | Tulajdonosi bevételek (B404) | 16 100 000 Ft |
| | | Ellátási díj bevételek (B405) | - Ft |
| | | Kiszámlázott ÁFA (B406 | 6 500 000 Ft |
| | | Kamat bevételek (B408) | 1 000 Ft |
| | | Biztosító által fizetett kártérítés (B410) | |
| | | Egyéb működési bevétel (B411) | 5 000 Ft |
| **Működési bevételek (B4)** | | | **55 106 000 Ft** |
| **Felhalmozási bevételek (B5)** | | | **10 000 000 Ft** |
| | | **Ingatlanértékesítés (B52)** | 10 000 000 Ft |
| | | **Egyéb tárgyi eszköz értékesítése (B53)** | |
| | | **Részedések értékesítése (B54)** | |
| **Működési célú átvett pénzeszközök (B6)** | | | |

| | | | |
|---|---|---|---|
| Működési célú visszatérítendő támogatások, kölcsönök visszatérülése államháztartáson kívülről (B64) | | | |
| Egyéb működési célú átvett péneszközök (B65) | | | |
| **Felhalmozási célú átvett pénzeszközök (B7)** | | | |
| Felhalmozási célú visszatérítendő támogatások, kölcsönök visszatérülése államháztartáson kívülről (B74) | | | |
| | **Előző év költségvetési maradványának igénybevétele** | | **211 965 223 Ft** |
| | Működési célra | | 16 965 236 Ft |
| | Felhalmozási célra | | 194 999 987 Ft |
| | Államháztartáson belüli megelőlegezés | | |
| **Finanszírozási bevételek mindösszesen (B8)** | | | **211 965 223 Ft** |
| **Bevételek összesen** | | | **2 367 743 495 Ft** |
| | | Kötelező | 2 337 116 495 |
| | | Önkéntvállalt | 20 627 000 |

önkormányzati rendelete Tápiószőlős Község Önkormányzata 1/2024. (II.07)
› rendeletének 3.sz. módosításáról

## )24. évi bevételi előirányzatok

adatok Ft-ban

| | 2024. évi eredeti előirányzat | 2024. évi módosított előirányzat | 2024.09.30 évi módosított előirányzat | 2024.12.31 évi módosított előirányzat |
|---|---|---|---|---|
| | 100 951 186 Ft | 100 951 186 Ft | 105 891 186 Ft | 102 501 186 Ft |
| | 0 Ft | 0 Ft | 0 Ft | 0 Ft |
| | 95 410 080 Ft | 97 504 029 Ft | 119 454 908 Ft | 103 749 106 Ft |
| | 239 115 Ft | 239 115 Ft | 104 310 Ft | 73 530 Ft |
| | 6 816 040 Ft | 8 874 492 Ft | 8 874 492 Ft | 8 874 492 Ft |
| | 0 Ft | 0 Ft | 6 250 754 Ft | 11 250 754 Ft |
| | 0 Ft | 0 Ft | 146 400 Ft | 146 400 Ft |
| | **203 416 421** | **207 568 822** | **240 722 050** | **226 595 468** |
| | 0 Ft | 0 Ft | 0 Ft | 0 Ft |
| | 3 944 000 Ft | 18 435 200 Ft | 32 926 400 Ft | 32 926 401 Ft |
| | 10 000 000 Ft | 10 000 000 Ft | 10 000 000 Ft | 10 000 000 Ft |
| | 0 Ft | 0 Ft | 0 Ft | 0 Ft |
| | 0 Ft | 0 Ft | 0 Ft | 0 Ft |
| | **13 944 000** | **28 435 200** | **42 926 400** | **42 926 401** |
| | **217 360 421** | **236 004 022** | **283 648 450** | **269 521 869** |
| | **0** | **0** | **0** | **0** |

| | | | | |
|---|---|---|---|---|
| | 0 Ft | 0 Ft | 0 Ft | 0 Ft |
| | **1 746 711 851** | **1 746 711 851** | **1 746 711 851** | **1 746 711 851** |
| | 149 999 988 Ft | 149 999 988 Ft | 149 999 988 Ft | 149 999 988 Ft |
| | 7 500 000 Ft | 7 500 000 Ft | 7 500 000 Ft | 7 500 000 Ft |
| | 40 000 000 Ft | 40 000 000 Ft | 40 000 000 Ft | 40 000 000 Ft |
| | 240 000 000 Ft | 240 000 000 Ft | 240 000 000 Ft | 240 000 000 Ft |
| | 6 000 000 Ft | 6 000 000 Ft | 6 000 000 Ft | 6 000 000 Ft |
| | 150 000 000 Ft | 150 000 000 Ft | 150 000 000 Ft | 150 000 000 Ft |
| | 1 153 211 863 Ft | 1 153 211 863 Ft | 1 153 211 863 Ft | 1 153 211 863 Ft |
| | **1 746 711 851** | **1 746 711 851** | **1 746 711 851** | **1 746 711 851** |
| | **6 000 000 Ft** | **6 000 000 Ft** | **6 000 000 Ft** | **6 000 000 Ft** |
| | 6 000 000 Ft | 6 000 000 Ft | 6 000 000 Ft | 6 000 000 Ft |
| | **120 000 000 Ft** | **120 000 000 Ft** | **140 000 000 Ft** | **190 000 000 Ft** |
| | 120 000 000 Ft | 120 000 000 Ft | 140 000 000 Ft | 190 000 000 Ft |
| | **- Ft** | **- Ft** | **- Ft** | **- Ft** |
| | **- Ft** | **- Ft** | **- Ft** | **- Ft** |
| | **600 000 Ft** | **600 000 Ft** | **2 600 000 Ft** | **2 600 000 Ft** |
| | - Ft | - Ft | - Ft | - Ft |
| | **126 600 000 Ft** | **126 600 000 Ft** | **148 600 000 Ft** | **198 600 000 Ft** |
| | 0 Ft | 0 Ft | 0 Ft | 1 000 Ft |
| | 25 000 000 Ft | 25 000 000 Ft | 25 000 000 Ft | 31 550 000 Ft |
| | 7 500 000 Ft | 7 500 000 Ft | 7 500 000 Ft | 7 500 000 Ft |
| | 16 100 000 Ft | 16 100 000 Ft | 16 100 000 Ft | 16 100 000 Ft |
| | 0 Ft | 0 Ft | 0 Ft | 0 Ft |
| | 6 500 000 Ft | 6 500 000 Ft | 6 500 000 Ft | 11 090 000 Ft |
| | 1 000 Ft | 1 000 Ft | 1 000 Ft | 1 000 Ft |
| | | | 498 240 Ft | 528 240 Ft |
| | 5 000 Ft | 5 000 Ft | 3 513 240 Ft | 3 977 240 Ft |
| | **55 106 000 Ft** | **55 106 000 Ft** | **59 112 480 Ft** | **70 747 480 Ft** |
| | **10 000 000 Ft** | **11 580 000 Ft** | **11 580 000 Ft** | **16 290 000 Ft** |
| | 10 000 000 Ft | 10 000 000 Ft | 10 000 000 Ft | 12 000 000 Ft |
| | | 1 580 000 Ft | 1 580 000 Ft | 1 580 000 Ft |
| | | | | 2 710 000 Ft |
| | - Ft | - Ft | **78 740 Ft** | **4 273 334 Ft** |

| | | | | |
|---|---|---|---|---|
| | | | 78 740 Ft | 4 000 340 Ft |
| | | | | 272 994 Ft |
| | - Ft | - Ft | **500 000 Ft** | **500 000 Ft** |
| | | | 500 000 Ft | 500 000 Ft |
| | **211 965 223 Ft** | **671 450 910 Ft** | **647 025 462 Ft** | **647 025 462 Ft** |
| | 16 965 236 Ft | 193 120 119 Ft | 168 694 671 Ft | 168 694 671 Ft |
| | 194 999 987 Ft | 478 330 791 Ft | 478 330 791 Ft | 478 330 791 Ft |
| | | 784 612 Ft | 2 097 647 Ft | 26 794 067 Ft |
| | **211 965 223 Ft** | **672 235 522 Ft** | **649 123 109 Ft** | **673 819 529 Ft** |
| | **2 367 743 495 Ft** | **2 848 237 395 Ft** | **2 899 354 630 Ft** | **2 980 464 063 Ft** |
| | 2 337 116 495 Ft | 2 827 610 395 Ft | 2 878 727 630 Ft | 2 959 837 063 Ft |
| | 20 627 000 Ft | 20 627 000 Ft | 20 627 000 Ft | 20 627 000 Ft |

4. melléklet

Tápiószőlős Község Önkormányzata Képviselő-testületének ...../2025.(V.....) önkormányzati rendelete Tápiószőlős Község módosításáról

# Tápiószőlős Község Önkormányzatát megillető 2024. évi normatíva és államh

| Jogcím száma | Jogcím megnevezése | Mennyiségi egység | Fajlagos összeg |
|---|---|---|---|
| 1.1.1.1. | Önkormányzati hivatal működésének támogatása - elismert hivatali létszám alapján | elismert hivatali léts | 6 633 500 |
| 1.1.1.2. | Településüzemeltetés - zöldterület-gazdálkodás támogatása - kiegészítés előtt | hektár | 26 000 |
| 1.1.1.3. | Településüzemeltetés - közvilágítás támogatása - kiegészítés előtt | forint | 0 |
| 1.1.1.4. | Településüzemeltetés - köztemető támogatása - kiegészítés előtt | forint | 0 |
| 1.1.1.5. | Településüzemeltetés - közutak támogatása - kiegészítés előtt | forint | |
| 1.1.1.6. | Egyéb önkormányzati feladatok támogatása - kiegészítés előtt | lakos | |
| 1.1.1.7. | Lakott külterülettel kapcsolatos feladatok támogatása - kiegészítés előtt | külterületi lakos | 2 550 |
| 1.1.4. | Polgármesteri illetményhez és költségtérítéshez nyújtott támogatás | fő | 0 |
| | | | |
| **1.1.** | **A települési önkormányzatok működésének általános támogatása (B111)** | | |
| 1.3.2.3.1. | Szociális étkeztetés - önálló feladatellátás | fő | 84 860 |
| 1.3.2.5. | Falugondnoki vagy tanyagondnoki szolgáltatás összesen | működési hó | 6 047 200 |
| 1.3.2.6.1. | Idöskorúak nappali intézményi ellátása - önálló feladatellátás | fő | |
| 1.3.4.1. | Bértámogatás | fő | 7 248 900 |
| 1.3.4.2. | Intézményüzemeltetési támogatás | forint | |

| | | | |
|---|---|---|---|
| | Szociális ágazati összevont pótlék és egészségügyi kiegészítő pótlék | | |
| | | | |
| **1.3.** | **A települési önkormányzatok egyes szociális és gyermekjóléti feladatainak támogatása (B1131)** | **forint** | |
| 1.4.2. | Szünidei étkeztetés támogatása | étkezési adag | 285 |
| **1.4.** | **A települési önkormányzatok gyermekétkeztetési feladatainak támogatása (B1132)** | | |
| 1.5.2. | Települési önkormányzatok egyes kulturális feladatainak támogatása | forint | 2 213 |
| | Települési önkormányzatok kulturális feladatainak bérjellegű támogatása | | |
| | | | |
| **1.5.** | **A települési önkormányzatok kulturális feladatainak támogatása (B114)** | **forint** | |
| | Önkormányzatok rendkívüli támogatás | | |
| | A települési önkormányzatok szociális célú tüzelőanyag vásárlásához kapcsolódó támogatása | | |
| | **Működési célú költségvetési támogatások és kiegészítő támogatások (B115)** | | |
| | Előző évi beszámolóból eredő elszámolás | | |
| | **Elszámolásból származó bevételek (B116)** | | |
| **Normatíva összesen** | | | |
| | Kötelező | | |
| | Önként vállalt | | |

ı Önkormányzata 1/2024. (II.07) számú 2024. évi költségvetéséről szóló rendeletének 3.sz.

## ıáztartáson belüli átvett pénzeszközök

adatok Ft-ban

| | Mutató | Támogatás eredeti | Támogatás módosított | Támogatás-októberi mutatószám felmérés szerint | Támogatás-elszámolás |
|---|---|---|---|---|---|
| | 8,24 | 54 660 040 | 54 660 040 | 54 660 040 | 54 660 040 |
| | | 5 930 600 | 5 930 600 | 5 930 600 | 5 930 600 |
| | | 17 476 500 | 17 476 500 | 22 416 500 | 19 026 500 |
| | | 1 679 005 | 1 679 005 | 1 679 005 | 1 679 005 |
| | | 8 771 735 | 8 771 735 | 8 771 735 | 8 771 735 |
| | | 8 624 000 | 8 624 000 | 8 624 000 | 8 624 000 |
| | | 2 004 300 | 2 004 300 | 2 004 300 | 2 004 300 |
| | 0 | 1 805 006 | 1 805 006 | 1 805 006 | 1 805 006 |
| | | | | | |
| | | **100 951 186** | **100 951 186** | **105 891 186** | **102 501 186** |
| | 28 | 2 376 080 | 2 376 080 | 2 376 080 | 2 376 080 |
| | 12 | 6 047 200 | 6 047 200 | 6 047 200 | 6 047 200 |
| | | | | | |
| | 12 | 86 986 800 | 86 986 800 | 86 986 800 | 86 986 800 |
| | | | | 17 794 711 | |

| | | | | | |
|---|---|---|---|---|---|
| | | | 2 093 949 | 6 250 117 | 8 339 026 |
| | | | | | |
| | | **95 410 080** | **97 504 029** | **119 454 908** | **103 749 106** |
| | 839 | 239 115 | 239 115 | 104 310 | 73 530 |
| | | **239 115** | **239 115** | **104 310** | **73 530** |
| | | 6 816 040 | 6 816 040 | 6 816 040 | 6 816 040 |
| | | | 2 058 452 | 2 058 452 | 2 058 452 |
| | | | | | |
| | | **6 816 040** | **8 874 492** | **8 874 492** | **8 874 492** |
| | | | | 3 210 374 | 8 210 374 |
| | | | | 3 040 380 | 3 040 380 |
| | | **0** | **0** | **6 250 754** | **11 250 754** |
| | | | | **146 400** | **146 400** |
| | | **0** | **0** | **146 400** | **146 400** |
| | | **203 416 421** | **207 568 822** | **240 722 050** | **226 595 468** |
| | | 203 416 421 | 207 568 822 | 240 722 050 | 226 595 468 |
| | | | | | |

5. melléklet

Tápiószőlős Község Önkormányzata Képviselő-testületének ...../2025.(V.....) önkormányzati rendelete Tápiószőlős Község Önkormányzata 1/2024. (II.07) számú 2024. évi költségvetéséről szóló rendeletének 3.sz. módosításáról

## Tápiószőlős Község Önkormányzatának 2024. évi közhatalmi bevételei

adatok Ft-ban

| Rovat megnevezése | Rovat száma | 2023. eredeti előirányzat | 2024. évi eredeti előirányzat | 2024. évi módosított előirányzat | 2024.09.30. módosított előirányzat | 2024.12.31.módosított előirányzat |
|---|---|---|---|---|---|---|
| **Vagyoni tipusú adók** | **B34** | **8 000 000 Ft** | **6 000 000 Ft** | **6 000 000 Ft** | **6 000 000 Ft** | **6 000 000 Ft** |
| ebből: magánszemélyek kommunális adója | | | 6 000 000 Ft | 6 000 000 Ft | 6 000 000 Ft | 6 000 000 Ft |
| **Értékesítési és forgalmi adók** | **B351** | **104 400 000 Ft** | **120 000 000 Ft** | **120 000 000 Ft** | **140 000 000 Ft** | **140 000 000 Ft** |
| ebből: állandó jeleggel végzett iparűzési tevékenység után fizetett helyi iparűzési | | | 120 000 000 Ft | 120 000 000 Ft | 140 000 000 Ft | 140 000 000 Ft |
| **Gépjárműadók** | **B354** | | | | | |
| Egyéb áruhasználati és szolgáltatási adók (B355) | B355 | | | | | |
| **Termékek és szolgáltatások adói mindösszesen** | **B35** | **104 400 000 Ft** | **120 000 000 Ft** | **120 000 000 Ft** | **140 000 000 Ft** | **140 000 000 Ft** |
| **Egyéb közhatalmi bevételek** | **B36** | **600 000 Ft** | **600 000 Ft** | **600 000 Ft** | **2 600 000 Ft** | **2 600 000 Ft** |
| ebből: igazgatási szolgáltatási díjak | | | 500 000 Ft | 500 000 Ft | 500 000 Ft | 500 000 Ft |
| ebből: egyéb bírság | | | 95 000 Ft | 95 000 Ft | 95 000 Ft | 95 000 Ft |
| ebből: egyéb települési adók | | | 5 000 Ft | 5 000 Ft | 2 005 000 Ft | 2 005 000 Ft |
| ebből: talajterhelési díj | | | | | | |
| **Közhatalmi bevételek mindösszesen:** | **B3** | **113 000 000 Ft** | **126 600 000** | **126 600 000** | **148 600 000** | **148 600 000** |
| Önként vállalt | | | 0 | 0 | 0 | 0 |
| Kötelező | | | 126 600 000 | 126 600 000 | 148 600 000 | 148 600 000 |

6. melléklet

Tápiószőlős Község Önkormányzata Képviselő-testületének ...../2025.(V.....)
önkormányzati rendelete Tápiószőlős Község Önkormányzata 1/2024. (II.07)
számú 2024. évi költségvetéséről szóló rendeletének 3.sz. módosításáról

## Tápiószőlős Község Önkormányzatának 2024. évi működési bevételei

adatok Ft-ban

| Rovat megnevezése | Rovat száma | 2024. évi eredeti előirányzat | 2024. évi módosított előirányzat | 2024.09.30. évi módosított előirányzat | 2024.12.31.évi módosított előirányzat |
|---|---|---|---|---|---|
| Készletértékesítés ellenértéke | B401 | - Ft | - Ft | - Ft | 1 000 Ft |
| Szolgáltatások ellenértéke | B402 | 25 000 000 Ft | 25 000 000 Ft | 25 000 000 Ft | 31 550 000 Ft |
| ebből: bérbeadásból származó bevétel | | 3 000 000 Ft | 3 000 000 Ft | 3 000 000 Ft | 3 000 000 Ft |
| Közvetített szolgáltatások ellenértéke | B403 | 7 500 000 Ft | 7 500 000 Ft | 7 500 000 Ft | 7 500 000 Ft |
| ebből Államháztartáson kívülre számlázott | | 5 000 000 Ft | 5 000 000 Ft | 5 000 000 Ft | 5 000 000 Ft |
| ebből: Államháztartáson belülre számlázott | | 2 500 000 Ft | 2 500 000 Ft | 2 500 000 Ft | 2 500 000 Ft |
| Tulajdonosi bevételek | B404 | 16 100 000 Ft | 16 100 000 Ft | 16 100 000 Ft | 16 100 000 Ft |
| Ellátási díjak | B405 | | | | |
| Kiszámlázott általános forgalmi adó | B406 | 6 500 000 Ft | 6 500 000 Ft | 6 500 000 Ft | 11 090 000 Ft |
| Kamatbevételek és más nyereségjellegű bevételek | B408 | 1 000 Ft | 1 000 Ft | 1 000 Ft | 1 000 Ft |
| Biztosító által fizetett kártérítés | B410 | | | 498 240 Ft | 528 240 Ft |
| Egyéb működési bevételek | B411 | 5 000 Ft | 5 000 Ft | 3 513 240 Ft | 3 977 240 Ft |
| **Működési bevételek mindösszesen** | B4 | 55 106 000 HUF | 55 106 000 HUF | 59 112 480 HUF | 70 747 480 HUF |
| Önként vállalt | | 20 627 000 HUF | 20 627 001 HUF | 20 627 002 HUF | 20 627 003 HUF |
| Kötelező | | 34 479 000 HUF | 34 478 999 HUF | 38 485 478 HUF | 50 120 477 HUF |

7. melléklet

Tápiószőlős Község Önkormányzata Képviselő-testületének ...../2025.(V.....) önkormányzati rendelete Tápiószőlős Község Önkormányzata 1/2024. (II.07) számú 2024. évi költségvetéséről szóló rendeletének 3.sz. módosításáról

## Önkormányzat gazdálkodási körébe tartozó 2024. évi működési, felhalmozási és felújítási kiadások

adatok Ft-ban

| KIADÁSI JOGCÍMEK | | | Eredeti előirányzat | Módosított előirányzat | Módosított előirányzat 09.30 | Módosított előirányzat 12.31 |
|---|---|---|---|---|---|---|
| Rovatrend | Előirányzatcsoport | | | | | |
| K1 | Személyi juttatások (K1) | Kötelező | 47 064 650 | 66 041 827 | 63 311 827 | 81 226 670 |
| | | Önként vállalt | 650 000 | 650 000 | 3 980 000 | 3 980 000 |
| | | **Összesen** | 47 714 650 | 66 691 827 | 67 291 827 | 85 206 670 |
| K2 | Munkaadókat terhelő járulékok és szociális hozzájárulási adó (K2) | Kötelező | 6 020 905 | 8 394 528 | 9 100 528 | 8 993 128 |
| | | Önként vállalt | 182 000 | 988 400 | 932 400 | 639 800 |
| | | **Összesen** | 6 202 905 | 9 382 928 | 10 032 928 | 9 632 928 |
| K3 | Dologi kiadások (K3) | Kötelező | 371 920 000 | 397 254 122 | 426 805 002 | 486 518 489 |
| | | Önként vállalt | | | | |
| | | **Összesen** | 371 920 000 | 397 254 122 | 426 805 002 | 486 518 489 |
| K4 | Ellátottak pénzbeli juttatásai (K4) | Kötelező | 7 300 000 | 7 300 000 | 7 300 000 | 7 300 000 |
| | | Önként vállalt | - | - | - | - |
| | | **Összesen** | 7 300 000 | 7 300 000 | 7 300 000 | 7 300 000 |

| | | | | | | |
|---|---|---|---|---|---|---|
| **K5** | **Egyéb működési célú kiadások (K5)** | Kötelező | | - | - | - |
| | | Önként vállalt | 8 100 000 | 8 100 000 | 8 636 842 | 8 636 842 |
| Ebből: K513 | Tartalékok | | - | - | - | - |
| | *- általános tartalékok* | | | | | |
| | *- céltartalékok* | | | | | |
| K502 | *Elvonások és befizetések* | | *41 771 595* | *54 525 922* | *54 525 922* | *67 608 611* |
| Ebből: K5021 | *A helyi önkormányzatok előző évi elszámolásából származó kiadások* | | *41 771 595* | *12 754 327* | *12 754 327* | *25 837 016* |
| Ebből:K5022 | *A helyi önkormányzatok törvényi előíráson alapuló* | | | *41 771 595* | *41 771 595* | *41 771 595* |
| | | **Összesen** | **49 871 595** | **62 625 922** | **63 162 764** | **76 245 453** |
| **K6** | **Beruházások (K6)** | Kötelező | 311 681 604 | 311 688 604 | 311 688 604 | 311 688 604 |
| | | Önként vállalt | | | | |
| | | **Összesen** | **311 681 604** | **311 688 604** | **311 688 604** | **311 688 604** |
| **K7** | **Felújítások (K7)** | Kötelező | 1 378 045 983 | 1 785 942 937 | 1 785 942 936 | 1 735 942 936 |
| | | Önként vállalt | | | | |
| | | **Összesen** | **1 378 045 983** | **1 785 942 937** | **1 785 942 936** | **1 735 942 936** |

| | | | | | | |
|---|---|---|---|---|---|---|
| K8 | Egyéb felhalmozási célú kiadások (K8) | Kötelező | 893 000 | 895 936 | 2 911 536 | 2 911 536 |
| | | Önként vállalt | | | | |
| | | **Összesen** | 893 000 | 895 936 | 2 911 536 | 2 911 536 |
| K9 | Finanszírozási kiadások (K9) | Kötelező | 186 616 703 | 198 163 452 | 214 614 331 | 230 716 324 |
| | | Önként vállalt | | | | |
| | | **Összesen** | 186 616 703 | 198 163 452 | 214 614 331 | 230 716 324 |

| | | | |
|---|---|---|---|
| **Működési kiadások (K1+K2+K3+K4+K5)** | **483 009 150** | **543 254 799** | **574 592 521** |
| Kötelező | 474 077 150 | 491 744 804 | 519 271 684 |
| Önként vállalt | 8 932 000 | 9 738 400 | 13 549 242 |
| **Felhalmozási kiadások (K6+K7+K8)** | **1 690 620 586** | **2 098 527 476** | **2 100 543 075** |
| Kötelező | 1 690 620 586 | 2 098 527 476 | 2 100 543 075 |
| Önként vállalt | - | - | - |
| **Költségvetési kiadások összesen:** | **2 173 629 736** | **2 641 782 275** | **2 675 135 596** |
| Kötelező | 2 164 697 736 | 2 590 272 280 | 2 619 814 759 |
| Önként vállalt | 8 932 000 | 9 738 400 | 13 549 242 |
| **Finanszírozási kiadások (K9)** | **186 616 703** | **198 163 452** | **214 614 331** |
| Kötelező | 186 616 703 | 198 163 452 | 214 614 331 |
| Önként vállalt | | | |
| **KIADÁSOK MINDÖSSZESEN (K1+...+K9):** | **2 360 246 439** | **2 839 945 727** | **2 889 749 927** |
| Kötelező | 2 351 314 439 | 2 788 435 732 | 2 834 429 090 |
| Önként vállalt | 8 932 000 | 9 738 400 | 13 549 242 |

Tápiószőlős Község Önkormányzata Képviselő-testületének ...../2025.(V.....) önkormányzati rendelete
Tápiószőlős Község Önkormányzata 1/2024. (II.07) számú 2024. évi költségvetéséről szóló rendeletének 3.sz. módosításáról

8. melléklet

## Tápiószőlős Község Önkormányzatának 2024. évi személyi jellegű ráfordításainak táblázata kormányzati funkciónként

adatok Forintban

| KIADÁSI JOGCÍMEK | | Erdeti előirányzat | Módosított előirányzat | Módosított előirányzat 09.30 | Módosított előirányza 12.31 |
|---|---|---|---|---|---|
| Rovatrend | Előirányzatcsoport | | | | |
| **K1** | **Személyi juttatások** | 47 714 650 | 66 691 827 | 67 291 827 | 85 206 670 |
| **K11** | **Foglalkoztatottak személyi juttatásai** | 42 674 250 | 58 341 827 | 56 878 252 | 71 928 252 |
| *K1101* | *Törvény szerinti illetmények, munkabérek* | 40 874 250 | 53 641 827 | 52 098 252 | 67 948 252 |
| *K1102* | *Normatív jutalmak* | | | | |
| *K1103* | *Céljuttatás, célprémium* | 650 000 | 650 000 | 650 000 | 670 000 |
| *K1104* | *Készenléti, ügyeleti, helyettesítési díj, túlóra, túlszolgálat* | | | | |
| *K1105* | *Végkielégítés* | | | | |
| *K1106* | *Jubileumi jutalom* | | | | |
| *K1107* | *Béren kívüli juttatások* | 650 000 | 3 530 000 | 3 330 000 | 2 285 000 |
| *K1108* | *Ruházati költségtérítés* | | | | |
| *K1109* | *Közlekedési költségtérítés* | | | | |
| *K1110* | *Egyéb költségtérítések* | | | | |
| *K1111* | *Lakhatási támogatások* | | | | |
| *K1112* | *Szociális támogatások* | | | | |
| *K1113* | *Foglalkoztatottak egyéb személyi juttatásai* | 500 000 | 520 000 | 800 000 | 1 025 000 |
| **K12** | **Külső személyi juttatások** | 5 040 400 | 8 350 000 | 10 413 575 | 13 278 418 |
| K121 | Választott tisztségviselők juttatásai | 3 290 400 | 3 340 000 | 3 340 000 | 4 890 000 |
| K122 | Munkavégzésre irányuló egyéb jogviszonyban nem saját foglalkoztatottnak fizetett juttatások | 750 000 | 4 010 000 | 6 073 575 | 7 273 575 |
| K123 | Egyéb külső személyi juttatások | 1 000 000 | 1 000 000 | 1 000 000 | 1 114 843 |
| **K2** | **Munkaadókat terhelő járulékok és szociális hozzájárulási adó** | 6 202 905 | 9 382 928 | 10 032 928 | 9 632 928 |
| **Személyi jellegű kiadások** | **Önként vállalt** | 650 000 | 650 000 | 3 980 000 | 3 980 000 |
| | **Kötelező** | 47 064 650 | 66 041 827 | 63 311 827 | 81 226 670 |
| **Munkaadókat terhelő járulékok és szociális hozzájárulási adó** | **Önként vállalt** | 182 000 | 988 400 | 932 400 | 639 800 |
| | **Kötelező** | 6 020 905 | 8 394 528 | 9 100 528 | 8 993 128 |

9. melléklet

Tápiószőlős Község Önkormányzata Képviselő-testületének ...../2025.(V.....) önkormányzati rendelete Tápiószőlős Község Önkormányzata 1/2024. (II.07) számú 2024. évi költségvetéséről szóló rendeletének 3.sz. módosításáról

## Tápiószőlős Község Önkormányzatának 2024. évi dologi kiadás táblázata

adatok Ft-ban

| KIADÁSI JOGCÍMEK | | Eredeti előirányzat | Módosított előirányzat | Módosított előirányzat 09.30. | Módosított előirányzat 12.31. |
|---|---|---|---|---|---|
| Rovatrend | Előirányzatcsoport / Kiemelt előirányzat szerinti bontás | | | | |
| **K31** | **Készletbeszerzés** | **13 160 000** | **13 160 000** | **32 479 442** | **34 200 670** |
| ***K311*** | ***Szakmai anyagok beszerzése*** | *100 000* | *100 000* | *130 000* | *130 000* |
| | Gyógyszer | 20 000 | 20 000 | 20 000 | 20 000 |
| | Egyéb szakmai anyagok beszerzése | 80 000 | 80 000 | 110 000 | 110 000 |
| ***K312*** | ***Üzemeltetési anyagok beszerzése*** | *13 060 000* | *13 060 000* | *32 349 442* | *34 070 670* |
| | Irodaszer, nyomtatványok beszerzése | 700 000 | 700 000 | 700 000 | 700 000 |
| | Tüzelőanyag beszerzés | 2 460 000 | 2 460 000 | 2 460 000 | 2 460 000 |
| | Üzemanyag, hajtó-és kenőanyag beszerzés | 5 000 000 | 5 000 000 | 5 000 000 | 5 000 000 |
| | Egyéb üzemeltetési és fenntartási üzemeltetési anyagok | 4 900 000 | 4 900 000 | 24 189 442 | 25 910 670 |
| ***K313*** | ***Árubeszerzés*** | | | | |
| **K32** | **Kommunikációs szolgáltatások** | **2 800 000** | **2 800 000** | **2 800 000** | **2 800 000** |
| ***K321*** | ***Informatikai szolgáltatások igénybevétele*** | *2 000 000* | *2 000 000* | *2 000 000* | *2 000 000* |
| ***K322*** | ***Egyéb kommunikációs szolgáltatások*** | *800 000* | *800 000* | *800 000* | *800 000* |
| **K33** | **Szolgáltatási kiadások** | **79 900 000** | **92 900 000** | **94 491 438** | **97 993 697** |
| K3311 | Villamosenergia | 20 000 000 | 20 000 000 | 20 000 000 | 21 200 000 |
| K3312 | Gázenergia | 5 000 000 | 5 000 000 | 6 240 704 | 6 240 704 |
| K3314 | Víz-és csatornadíj | 1 000 000 | 4 000 000 | 4 000 000 | 4 000 000 |
| ***K331*** | ***Közüzemi díjak*** | *26 000 000* | *29 000 000* | *30 240 704* | *31 440 704* |
| ***K332*** | ***Vásárolt élelmezés*** | *2 000 000* | *2 500 000* | *2 704 334* | *5 006 593* |
| ***K333*** | ***Bérleti és lízingdíjak*** | *1 000 000* | *1 000 000* | *1 000 000* | *1 000 000* |
| ***K334*** | ***Karbantarási-, kisjavítási szolgáltatások*** | *4 000 000* | *13 500 000* | *13 500 000* | *13 500 000* |
| ***K335*** | ***Közvetített szolgáltatások*** | *7 500 000* | *7 500 000* | *7 500 000* | *7 500 000* |
| ***K336*** | ***Szakmai tevékenységet segítő szolgáltatások*** | *2 000 000* | *2 000 000* | *2 000 000* | *2 000 000* |
| ***K337*** | ***Egyéb szolgáltatások*** | *37 400 000* | *37 400 000* | *37 546 400* | *37 546 400* |
| | Biztosítás szolgáltatások | 2 400 000 | 2 400 000 | 2 400 000 | 2 400 000 |
| | Pénzügyi, befektetési szolgáltatások díja | 3 000 000 | 3 000 000 | 3 000 000 | 3 000 000 |
| | Szállítási szolgáltatások díja | 1 000 000 | 1 000 000 | 1 000 000 | 1 000 000 |
| | Egyéb üzemeltetési, fenntartási szolgáltatások | 31 000 000 | 31 000 000 | 31 146 400 | 31 146 400 |
| **K34** | **Kiküldetések, reklám és propaganda kiadások** | **610 000** | **610 000** | **610 000** | **610 000** |
| ***K341*** | ***Kiküldetések kiadásai*** | *10 000* | *10 000* | *10 000* | *10 000* |
| ***K342*** | ***Reklám és propaganda kiadások*** | *600 000* | *600 000* | *600 000* | *600 000* |
| **K35** | **Különféle befizetések és egyéb dologi kiadások** | **275 450 000** | **287 784 122** | **296 424 122** | **350 914 122** |
| ***K351*** | ***Működési célú, előzetesen felszámított ÁFA*** | *22 450 000* | *22 450 000* | *22 450 000* | *24 230 000* |
| ***K352*** | ***Fizetendő ÁFA*** | *250 000 000* | *250 000 000* | *250 000 000* | *300 000 000* |

| | | | | | |
|---|---|---|---|---|---|
| *K353* | *Kamatkiadások* | | | | |
| *K354* | *Egyéb pénzügyi müveletek kiadásai* | | | | |
| *K355* | *Egyéb dologi kiadások* | *3 000 000* | *15 334 122* | *23 974 122* | *26 684 122* |
| **K3** | **Dologi kiadások** | **371 920 000** | **397 254 122** | **426 805 002** | **486 518 489** |
| Önként vállalt | | | | | |
| Kötelező | | 371 920 000 | 397 254 122 | 426 805 002 | 486 518 489 |

Tápiószőlős Község Önkormányzata Képviselő-testületének ...../2025.(V.....) önkormányzati rendelete
Tápiószőlős Község Önkormányzata 1/2024. (II.07) számú 2024. évi költségvetéséről szóló rendeletének
3.sz. módosításáról

10. melléklet

## Tápiószőlős Község Önkormányzat 2024.évi ellátottak pénzbeli juttatásai kiadási előirányzatai jogcímenként

adatok Ft-ban

| Sorszám | Jogcímek | 2024. évi eredeti előirányzat | 2024. évi módosított előirányzat | 2024.09.30. módosított előirányzat | 2024.12.31. módosított előirányzat |
|---|---|---|---|---|---|
| **4.1.1.** | **Települési támogatások szoc.tv.45§ (K48)** | **7 300 000 Ft** | **7 300 000 Ft** | **7 300 000 Ft** | **7 300 000 Ft** |
| 1 | Köztemetés | 300 000 Ft | 300 000 Ft | 300 000 Ft | 300 000 Ft |
| 2 | Települési támogatás | 7 000 000 Ft | 7 000 000 Ft | 7 000 000 Ft | 7 000 000 Ft |
| **4.1.2.** | **Egyéb önkormányzati rendeletben szabályzott támogatás (K48)** | **- Ft** | **- Ft** | **- Ft** | **- Ft** |
| 1 | | | | | |
| 2 | | | | | |
| **Összesen:** | | **7 300 000 Ft** | **7 300 000 Ft** | **7 300 000 Ft** | **7 300 000 Ft** |
| | Kötelező | 7 300 000 Ft | 7 300 000 Ft | 7 300 000 Ft | 7 300 000 Ft |
| | Önként vállalt | - Ft | - Ft | - Ft | - Ft |

**11. melléklet** Tápiószőlős Község Önkormányzata Képviselő-testületének ...../2025.(V.....) önkormányzati rendelete Tápiószőlős Község Önkormányzata 1/2024. (II.07) számú 2024. évi költségvetéséről szóló rendeletének 3.sz. módosításáról

## Tápiószőlős Község Önkormányzata 2024.évi átadott pénzeszközök jogcímenként

adatok Ft-ban

| Sorszám | Jogcím | 2024. évi eredeti előirányzat | 2024. évi módosított előirányzat | 2024.09.30. módosított előirányzat | 2024.12.31.módosított előirányzat |
|---|---|---|---|---|---|
| **1.** | **Működési célú visszatérítendő támogatások, kölcsönök nyújtása államháztartáson belülre (K504)** | | **- Ft** | **- Ft** | **- Ft** |
| | Idősek Gondozási Központja | | | | |
| | Tápiószőlős Község Önkormányzatának Központi Konyhája | | | | |
| **2.** | **Államháztartáson belüli működési célú pénzeszköz átadás (K506)** | **500 000 Ft** | **500 000 Ft** | **1 036 842 Ft** | **1 373 684 Ft** |
| *2.1.* | Bursa Hungarica Ösztöndíj | 500 000 Ft | 500 000 Ft | 500 000 Ft | 500 000 Ft |
| *2.2.* | MFP/KEB/2022 pályázat fel nem használt részének visszafizetése | | | 29 960 Ft | 29 960 Ft |
| *2.3.* | 2023. évi müködési hozzájárulás, Bogácsi üdülő, megállapodás | | | 506 882 Ft | 506 882 Ft |
| | | | | | 336 842 Ft |
| *3.* | ***Államháztartáson kívülre nyújtandó visszatérítendő támogatások (K508)*** | ***- Ft*** | ***- Ft*** | ***- Ft*** | ***78 740 Ft*** |
| *3.1* | | | | | ***78 740 Ft*** |
| *3.2.* | | | | | |
| **4.** | **Államháztartáson kívüli működési célú pénzeszköz átadás (K512)** | **7 600 000 Ft** | **7 600 000 Ft** | **7 600 000 Ft** | **7 184 418 Ft** |
| *4.1* | Tápiószőlősi Polgárőr Egyesület | 600 000 Ft | 600 000 Ft | 600 000 Ft | 600 000 Ft |
| *4.2* | Civil szervezetek támogatása (Polgármesteri keret) | 1 000 000 Ft | 1 000 000 Ft | 1 000 000 Ft | 584 418 Ft |
| *4.5* | Tápió-Halesz Kft. | 3 000 000 Ft | 3 000 000 Ft | 3 000 000 Ft | 3 000 000 Ft |
| *4.7* | Tápiószőlősi Községi Sportegyesület | 3 000 000 Ft | 3 000 000 Ft | 3 000 000 Ft | 3 000 000 Ft |
| **Átadott működési támogatások összesen** | | **8 100 000 Ft** | **8 100 000 Ft** | **8 636 842 Ft** | **8 636 842 Ft** |
| *Önként vállalt* | | 8 100 000 Ft | 8 100 000 Ft | 8 636 842 Ft | 8 636 842 Ft |
| *Kötelező* | | | | | |

12. melléklet

Tápiószőlős Község Önkormányzata Képviselő-testületének ...../2025.(V.....) önkormányzati rendelete Tápiószőlős Község Önkormányzata 1/2024. (II.07) számú 2024. évi költségvetéséről szóló rendeletének 3.sz. módosításáról

## Tápiószőlős Község Önkormányzatának beruházási és felújításai tábla

adatok Ft ban

| KIADÁSI JOGCÍMEK | | Eredeti előirányzat | Módosított előirányzat | Módosított előirányzat 09.30 | Módosított előirányzat 12.31 |
|---|---|---|---|---|---|
| Rovatrend | Előirányzatcsoport | | | | |
| ***K61*** | ***Immateriális javak beszerzése, létesítése*** | | | | |
| ***K62*** | ***Ingatlanok beszerzése, létesítése*** | ***240 157 482*** | ***240 157 482*** | ***240 157 482*** | ***240 157 482*** |
| | Ivóvíz hálózat Bata és Határút között | 11 811 024 | 11 811 024 | 11 811 024 | 11 811 024 |
| | Ivóvíz hálózat Jókai és Déryné u | 787 402 | 787 402 | 787 402 | 787 402 |
| | Járda kerékpár út | 31 496 063 | 31 496 063 | 31 496 063 | 31 496 063 |
| | Bölcsöde | 188 976 378 | 188 976 378 | 188 976 378 | 188 976 378 |
| | Kossuth Lajos 65-100. között járda | 4 724 410 | 4 724 410 | 4 724 410 | 4 724 410 |
| | Temető- fólia közötti út | 2 362 205 | 2 362 205 | 2 362 205 | 2 362 205 |
| ***K63*** | ***Informatikai eszközök beszerzése, létesítése*** | - | ***7 000*** | ***7 000*** | ***7 000*** |
| | Telefonvásárlás | | 7 000 | 7 000 | 7 000 |
| | | | | | |
| ***K64*** | ***Egyéb tárgyieszközök beszerzése, létesítése*** | ***5 261 106*** | ***5 261 106*** | ***5 261 106*** | ***5 261 106*** |
| | Könyvtári könyvek beszerzése | 536 696 | 536 696 | 536 696 | 536 696 |
| | MFP/2024 Bútorok a hivatalba | 4 724 410 | 4 724 410 | 4 724 410 | 4 724 410 |
| ***K67*** | ***Beruházási célú előzetesen felszámított ÁFA*** | ***66 263 016*** | ***66 263 016*** | ***66 263 016*** | ***66 263 016*** |
| | Ivóvíz hálózat Bata és Határút között | 3 188 976 | 3 188 976 | 3 188 976 | 3 188 976 |
| | Könyvtári könyvek beszerzése | 144 908 | 144 908 | 144 908 | 144 908 |
| | Ivóvíz hálózat Jókai és Déryné u | 212 598 | 212 598 | 212 598 | 212 598 |
| | Járda kerékpár út | 8 503 937 | 8 503 937 | 8 503 937 | 8 503 937 |
| | Bölcsöde | 51 023 622 | 51 023 622 | 51 023 622 | 51 023 622 |
| | Kossuth Lajos 65-100. között járda | 1 275 590 | 1 275 590 | 1 275 590 | 1 275 590 |
| | MFP/2024 Bútorok a hivatalba | 1 275 590 | 1 275 590 | 1 275 590 | 1 275 590 |
| | Temető- fólia közötti út | 637 795 | 637 795 | 637 795 | 637 795 |
| **K6** | **Beruházások** | **311 681 604** | **311 688 604** | **311 688 604** | **311 688 604** |
| ***K71*** | ***Ingatlanok felújítása*** | ***1 278 123 630*** | ***1 685 971 084*** | ***1 685 971 083*** | ***1 685 971 083*** |
| | Ivóvíz hálózat KEHOP 2.1.3-15-2017-00044 | 908 040 837 | 1 315 888 291 | 1 315 888 291 | 1 315 888 291 |
| | Külterületi utak VP6-7.2.1.1-21 | 248 822 950 | 248 822 950 | 248 822 950 | 248 822 950 |
| | Belterületi utak | 118 110 236 | 118 110 236 | 118 110 236 | 118 110 236 |
| | Idősek Otthona udvar burkolása | 1 574 803 | 1 574 803 | 1 574 803 | 1 574 803 |
| | Könytár Faluház közötti bejárat burkolása | 787 402 | 787 402 | 787 402 | 787 402 |
| | Csamok tüzivíz ellátása | 787 402 | 787 402 | 787 401 | 787 401 |
| ***K72*** | ***Informatikai eszközök felújítása*** | | | | |
| ***K73*** | ***Egyéb tárgyieszközök felújítása*** | - | ***49 500*** | ***49 500*** | ***49 500*** |
| | Ph fűtéskorszerűsítés | | *49 500* | *49 500* | *49 500* |
| ***K74*** | ***Felújítási célú előzetesen felszámított ÁFA*** | ***99 922 353*** | ***99 922 353*** | ***99 922 353*** | ***49 922 353*** |
| | Külterületi utak VP6-7.2 1.1-21 | 67 182 196 | 67 182 196 | 67 182 196 | 17 182 196 |
| | Belterületi utak | 31 889 764 | 31 889 764 | 31 889 764 | 31 889 764 |
| | Idősek Otthona udvar burkolása | 425 197 | 425 197 | 425 197 | 425 197 |
| | Könytár Faluház közötti bejárat burkolása | 212 598 | 212 598 | 212 598 | 212 598 |
| | Csamok tüzivíz ellátása | 212 598 | 212 598 | 212 598 | 212 598 |
| **K7** | **Felújítások** | **1 378 045 983** | **1 785 942 937** | **1 785 942 936** | **1 735 942 936** |
| Beruházások | Kötelező | 311 681 604 | 311 688 604 | 311 688 604 | 311 688 604 |
| | Önként vállalt | | | | |
| Felújítások | Kötelező | 1 378 045 983 | 1 785 942 937 | 1 785 942 936 | 1 735 942 936 |
| | Önként vállalt | | | | |

12. melléklet

Tápiószőlős Község Önkormányzata Képviselő-testületének ...../2025.(V.....) önkormányzati rendelete Tápiószőlős Község Önkormányzata 1/2024. (II.07) számú 2024. évi költségvetéséről szóló rendeletének 3.sz. módosításáról

## Tápiószőlős Község Önkormányzatának beruházási és felújításai tábla

adatok Ft ban

| KIADÁSI JOGCÍMEK | | Eredeti előirányzat | Módosított előirányzat | Módosított előirányzat 09.30 | Módosított előirányzat 12.31 |
|---|---|---|---|---|---|
| Rovatrend | Előirányzatcsoport | | | | |
| ***K61*** | ***Immateriális javak beszerzése, létesítése*** | | | | |
| ***K62*** | ***Ingatlanok beszerzése, létesítése*** | ***240 157 482*** | ***240 157 482*** | ***240 157 482*** | ***240 157 482*** |
| | Ivóvíz hálózat Bata és Határút között | 11 811 024 | 11 811 024 | 11 811 024 | 11 811 024 |
| | Ivóvíz hálózat Jókai és Déryné u | 787 402 | 787 402 | 787 402 | 787 402 |
| | Járda kerékpár út | 31 496 063 | 31 496 063 | 31 496 063 | 31 496 063 |
| | Bölcsöde | 188 976 378 | 188 976 378 | 188 976 378 | 188 976 378 |
| | Kossuth Lajos 65-100. között járda | 4 724 410 | 4 724 410 | 4 724 410 | 4 724 410 |
| | Temető- fólia közötti út | 2 362 205 | 2 362 205 | 2 362 205 | 2 362 205 |
| ***K63*** | ***Informatikai eszközök beszerzése, létesítése*** | - | ***7 000*** | ***7 000*** | ***7 000*** |
| | Telefonvásárlás | | 7 000 | 7 000 | 7 000 |
| | | | | | |
| ***K64*** | ***Egyéb tárgyieszközök beszerzése, létesítése*** | ***5 261 106*** | ***5 261 106*** | ***5 261 106*** | ***5 261 106*** |
| | Könyvtári könyvek beszerzése | 536 696 | 536 696 | 536 696 | 536 696 |
| | MFP/2024 Bútorok a hivatalba | 4 724 410 | 4 724 410 | 4 724 410 | 4 724 410 |
| ***K67*** | ***Beruházási célú előzetesen felszámított ÁFA*** | ***66 263 016*** | ***66 263 016*** | ***66 263 016*** | ***66 263 016*** |
| | Ivóvíz hálózat Bata és Határút között | 3 188 976 | 3 188 976 | 3 188 976 | 3 188 976 |
| | Könyvtári könyvek beszerzése | 144 908 | 144 908 | 144 908 | 144 908 |
| | Ivóvíz hálózat Jókai és Déryné u | 212 598 | 212 598 | 212 598 | 212 598 |
| | Járda kerékpár út | 8 503 937 | 8 503 937 | 8 503 937 | 8 503 937 |
| | Bölcsöde | 51 023 622 | 51 023 622 | 51 023 622 | 51 023 622 |
| | Kossuth Lajos 65-100. között járda | 1 275 590 | 1 275 590 | 1 275 590 | 1 275 590 |
| | MFP/2024 Bútorok a hivatalba | 1 275 590 | 1 275 590 | 1 275 590 | 1 275 590 |
| | Temető- fólia közötti út | 637 795 | 637 795 | 637 795 | 637 795 |
| **K6** | **Beruházások** | **311 681 604** | **311 688 604** | **311 688 604** | **311 688 604** |
| ***K71*** | ***Ingatlanok felújítása*** | ***1 278 123 630*** | ***1 685 971 084*** | ***1 685 971 083*** | ***1 685 971 083*** |
| | Ivóvíz hálózat KEHOP 2.1.3-15-2017-00044 | 908 040 837 | 1 315 888 291 | 1 315 888 291 | 1 315 888 291 |
| | Külterületi utak VP6-7.2.1.1-21 | 248 822 950 | 248 822 950 | 248 822 950 | 248 822 950 |
| | Belterületi utak | 118 110 236 | 118 110 236 | 118 110 236 | 118 110 236 |
| | Idősek Otthona udvar burkolása | 1 574 803 | 1 574 803 | 1 574 803 | 1 574 803 |
| | Könytár Faluház közötti bejárat burkolása | 787 402 | 787 402 | 787 402 | 787 402 |
| | Csamok tüzivíz ellátása | 787 402 | 787 402 | 787 401 | 787 401 |
| ***K72*** | ***Informatikai eszközök felújítása*** | | | | |
| ***K73*** | ***Egyéb tárgyieszközök felújítása*** | - | ***49 500*** | ***49 500*** | ***49 500*** |
| | Ph fütéskorszerüsítés | | *49 500* | *49 500* | *49 500* |
| ***K74*** | ***Felújítási célú előzetesen felszámított ÁFA*** | ***99 922 353*** | ***99 922 353*** | ***99 922 353*** | ***49 922 353*** |
| | Külterületi utak VP6-7.2.1.1-21 | 67 182 196 | 67 182 196 | 67 182 196 | 17 182 196 |
| | Belterületi utak | 31 889 764 | 31 889 764 | 31 889 764 | 31 889 764 |
| | Idősek Otthona udvar burkolása | 425 197 | 425 197 | 425 197 | 425 197 |
| | Könytár Faluház közötti bejárat burkolása | 212 598 | 212 598 | 212 598 | 212 598 |
| | Csamok tüzivíz ellátása | 212 598 | 212 598 | 212 598 | 212 598 |
| **K7** | **Felújítások** | **1 378 045 983** | **1 785 942 937** | **1 785 942 936** | **1 735 942 936** |
| Beruházások | Kötelező | 311 681 604 | 311 688 604 | 311 688 604 | 311 688 604 |
| | Önként vállalt | | | | |
| Felújítások | Kötelező | 1 378 045 983 | 1 785 942 937 | 1 785 942 936 | 1 735 942 936 |
| | Önként vállalt | | | | |

13. melléklet

Tápiószőlős Község Önkormányzata Képviselő-testületének ...../2025.(V.....)
önkormányzati rendelete Tápiószőlős Község Önkormányzata 1/2024. (II.07) számú 2024. évi költségvetéséről szóló rendeletének 3.sz. módosításáról

## Tápiószőlős Község Önkormányzata által nyújtott egyéb felhalmozási célú kiadások előirányzata 2024. év

adatok Ft-ban

| Rovat megnevezése | | Rovat száma | 2024. évi eredeti előirányzat | 2024. évi módosított előirányzat | 2024.09.30 módosított előirányzat | 2024.12.31 módosított |
|---|---|---|---|---|---|---|
| **Egyéb felhalmozási célú támogatások ÁHT kívülre** | | **K84** | **893 000 Ft** | **895 936 Ft** | **2 911 536 Ft** | **2 911 536 Ft** |
| | MFP-ÖTIF/ 2021 pály. fel nem használt részének visszafizetése | | 365 000 Ft | 364 723 Ft | 364 723 Ft | 364 723 Ft |
| | MFP-ÖTIF/ 2022 pály. fel nem használt részének visszafizetése | | 528 000 Ft | 527 554 Ft | 527 554 Ft | 527 554 Ft |
| | MFP-HOR/2020, visszafizetendő összeg késedelmi kamattal | | | 3 659 Ft | 3 659 Ft | 3 659 Ft |
| | MFP-OKE/2020 pályázat jogosulatlanul igénybevett támogatás | | | | 15 600 Ft | 15 600 Ft |
| | MFP-OKE/2020 pályázat jogosulatlanul igénybevett támogatás | | | | 2 000 000 Ft | 2 000 000 Ft |
| **Felhalmozási célú garancia- és kezességvállalásból származó kifizetés államháztartáson kívülre** | | **K85** | | | | |
| | | | | | | |
| **Egyéb felhalmozási célú támogatások államháztartáson kívülre** | | **K89** | | | | |
| | | | | | | |
| | | | | | | |
| **Mindösszesen** | | | **893 000 Ft** | **895 936 Ft** | **2 911 536 Ft** | **2 911 536 Ft** |
| Önként vállalt | | | | | | |
| Kötelező | | | 893 000 Ft | 895 936 Ft | 2 911 536 Ft | 2 911 536 Ft |

14. melléklet

Tápiószőlős Község Önkormányzata Képviselő-testületének ...../2025.(V.....) önkormányzati rendelete Tápiószőlős Község Önkormányzata 1/2024. (II.07) számú 2024. évi költségvetéséről szóló rendeletének 3.sz. módosításáról

Tápiószőlős Község Önkormányzata fenntartása alatt működő költségvetési szervek összesített 2024. évi költségvetési tábla

adatok Ft-ban

| Megnevezés/Intézmény felhalmozási megnevezése | Feladat | Tápiószőlős Község Polgármesteri Hivatala | | | | Idősek Gondozási Központja | | | | Tápiószőlős Község Önkormányzatának Központi Konyhája | | | | Mindösszesen | | |
|---|---|---|---|---|---|---|---|---|---|---|---|---|---|---|---|---|
| | | 2024. évi eredeti előirányzat | 2024. évi módosított előirányzat | 2024.09.30. módosított előirányzat | 2024.12.31.módosított előirányzat | 2024. évi eredeti előirányzat | 2024 évi módosított előirányzat | 2024.09.30. módosított előirányzat | 2024.12.31.módosított előirányzat | 2024. évi eredeti előirányzat | 2024. évi módosított előirányzat | 2024.09.30. módosított előirányzat | 2024.12.31 módosított előirányzat | 2024. évi eredeti előirányzat | 2024. évi módosított előirányzat | 2024.09.30. módosított előirányzat |
| Személyi jellegű ráfordítások K1 | Kötelező | 45 578 124 Ft | 47 443 604 Ft | 48 593 604 Ft | 56 303 604 Ft | 98 612 628 Ft | 98 612 628 Ft | 110 955 922 Ft | 109 630 922 Ft | 36 086 064 Ft | 36 086 064 Ft | 37 086 064 Ft | 37 086 064 Ft | 180 276 816 Ft | 182 142 296 Ft | 196 635 590 Ft |
| | Önként vállalt | | | | | Ft | Ft | 4 800 000 Ft | 7 500 000 Ft | Ft | Ft | Ft | Ft | - Ft | - Ft | 4 800 000 Ft |
| Munkaadókat terhelő járulékok K2 | Kötelező | 5 985 156 Ft | 6 505 709 Ft | 6 505 709 Ft | 8 005 709 Ft | 12 819 642 Ft | 12 819 642 Ft | 13 992 220 Ft | 15 045 220 Ft | 4 691 188 Ft | 4 691 188 Ft | 4 691 188 Ft | 4 691 188 Ft | 23 495 986 Ft | 24 016 539 Ft | 25 189 117 Ft |
| | Önként vállalt | Ft | Ft | Ft | Ft | Ft | Ft | 720 000 Ft | 1 125 000 Ft | Ft | Ft | Ft | Ft | - Ft | - Ft | 720 000 Ft |
| Dologi kiadások K3 | Kötelező | 22 503 000 Ft | 23 049 184 Ft | 23 674 184 Ft | 22 488 184 Ft | 77 353 495 Ft | 90 196 637 Ft | 88 062 102 Ft | 106 014 313 Ft | 79 094 091 Ft | 89 194 091 Ft | 89 194 091 Ft | 110 994 091 Ft | 178 950 586 Ft | 202 439 912 Ft | 201 130 377 Ft |
| | Önként vállalt | | | | | | | | | | | | | - Ft | - Ft | - Ft |
| Egyéb működési célú kiadások K5 | Kötelező | | - Ft | - Ft | - Ft | | - Ft | - Ft | - Ft | | - Ft | - Ft | - Ft | - Ft | - Ft | - Ft |
| | Önként vállalt | | | | | | | | | | | | | - Ft | - Ft | - Ft |
| Beruházások K6 | Kötelező | - Ft | 360 000 Ft | 765 000 Ft | 765 000 Ft | 1 270 000 Ft | 1 270 000 Ft | 4 005 000 Ft | 4 279 782 Ft | 1 270 000 Ft | 1 270 000 Ft | 1 270 000 Ft | 1 270 000 Ft | 2 540 000 Ft | 2 900 000 Ft | 6 040 000 Ft |
| | Önként vállalt | | | | | | | | | | | | | - Ft | - Ft | - Ft |
| Felújítások K7 | Kötelező | - Ft | - Ft | | | | | | | - Ft | - Ft | - Ft | - Ft | - Ft | - Ft | - Ft |
| | Önként vállalt | | | | | | | | | | | | | - Ft | - Ft | - Ft |
| **Összesen kiadás intézmény:** | **Kötelező** | **74 086 280 Ft** | **77 358 497 Ft** | **79 738 497 Ft** | **87 562 497 Ft** | **190 055 765 Ft** | **202 898 907 Ft** | **217 015 244 Ft** | **234 970 237 Ft** | **121 141 343 Ft** | **131 241 343 Ft** | **132 241 343 Ft** | **154 041 343 Ft** | **385 263 388 Ft** | **411 498 747 Ft** | **428 995 084 Ft** |
| **Összesen kiadás intézmény:** | **Önként vállalt** | **- Ft** | **- Ft** | **- Ft** | **- Ft** | **- Ft** | **- Ft** | **5 520 000 Ft** | **8 625 000 Ft** | **- Ft** | **- Ft** | **- Ft** | **- Ft** | **- Ft** | **- Ft** | **5 520 000 Ft** |
| **Mindösszesen kiadás intézmény:** | | **74 086 280 Ft** | **77 358 497 Ft** | **79 738 497 Ft** | **87 562 497 Ft** | **190 055 765 Ft** | **202 898 907 Ft** | **222 535 244 Ft** | **243 595 237 Ft** | **121 141 343 Ft** | **131 241 343 Ft** | **132 241 343 Ft** | **154 041 343 Ft** | **385 263 388 Ft** | **411 498 747 Ft** | **434 515 084 Ft** |
| Működést célú bevételek B16 | Kötelező | Ft | 2 936 040 Ft | 4 336 040 Ft | 4 336 040 Ft | Ft | Ft | Ft | Ft | | Ft | Ft | Ft | Ft | 2 936 040 Ft | 4 336 040 Ft |
| | Önként vállalt | | | | | | | | | | | | | - Ft | - Ft | - Ft |
| Működést bevételek B4 | Kötelező | 1 901 000 Ft | 1 901 000 Ft | 2 681 000 Ft | 4 203 000 Ft | 94 645 685 Ft | 94 645 685 Ft | 97 831 143 Ft | 109 291 143 Ft | 102 100 000 Ft | 89 427 122 Ft | 90 427 122 Ft | 112 227 122 Ft | 198 646 685 Ft | 185 973 807 Ft | 191 139 265 Ft |
| | Önként vállalt | | | | | | | | | | | | | - Ft | - Ft | - Ft |
| Működési célú kapott támogatások B6 | Kötelező | - Ft | - Ft | - Ft | - Ft | | | | | | | | | - Ft | - Ft | - Ft |
| | Önként vállalt | | | | | | | | | | | | | - Ft | - Ft | - Ft |
| Felhalmozási célú átvett (B7) | Kötelező | | | | | | | | | | | | | - Ft | - Ft | - Ft |
| | Önként vállalt | | | | | | | | | | | | | - Ft | - Ft | - Ft |
| Előző év költségvetési maradványának igénybevétele B81 | Kötelező | - Ft | 356 177 Ft | 356 177 Ft | 356 177 Ft | Ft | 11 296 393 Ft | 11 296 393 Ft | 11 296 393 Ft | | 12 772 878 Ft | 12 772 878 Ft | 12 772 878 Ft | - Ft | 24 425 448 Ft | 24 425 448 Ft |
| | Önként vállalt | | | | | | | | | | | | | - Ft | - Ft | - Ft |
| Központi, irányítószervi támogatás B816 | Kötelező | 72 165 280 Ft | 72 165 280 Ft | 72 165 280 Ft | 78 667 280 Ft | 95 410 080 Ft | 96 956 829 Ft | 113 407 708 Ft | 123 007 701 Ft | 19 041 343 Ft | 29 041 343 Ft | 29 041 343 Ft | 29 041 343 Ft | 186 616 703 Ft | 198 163 452 Ft | 214 614 331 Ft |
| | ebből állami normatíva | 54 660 040 Ft | 54 660 040 Ft | 54 660 040 Ft | 54 660 040 Ft | 95 410 080 Ft | 91 456 829 Ft | 113 407 708 Ft | 97 701 906 Ft | Ft | Ft | Ft | Ft | 150 070 120 Ft | 146 116 869 Ft | 168 067 748 Ft |
| | ebből saját forrás | 17 505 240 Ft | 17 505 240 Ft | 17 505 240 Ft | 24 007 240 Ft | Ft | 5 500 000 Ft | Ft | 25 305 795 Ft | 19 041 343 Ft | 29 041 343 Ft | 29 041 343 Ft | 29 041 343 Ft | 36 546 583 Ft | 52 046 583 Ft | 46 546 583 Ft |
| Központi, irányítószervi támogatás B816 | Önként vállalt | - Ft | - Ft | - Ft | - Ft | - Ft | - Ft | - Ft | - Ft | - Ft | - Ft | - Ft | - Ft | - Ft | - Ft | - Ft |
| | ebből állami normatíva | | | | | | | | | | | | | - Ft | - Ft | - Ft |
| | ebből saját forrás | | | | | | | | | | | | | - Ft | - Ft | - Ft |
| **Összesen bevétel intézmény:** | **Kötelező** | **74 066 280 Ft** | **77 358 497 Ft** | **79 738 497 Ft** | **87 562 497 Ft** | **190 055 765 Ft** | **202 898 907 Ft** | **222 535 244 Ft** | **243 595 237 Ft** | **121 141 343 Ft** | **131 241 343 Ft** | **132 241 343 Ft** | **154 041 343 Ft** | **385 263 388 Ft** | **411 498 747 Ft** | **434 515 084 Ft** |
| **Összesen bevétel intézmény:** | **Önként vállalt** | **- Ft** | **- Ft** | **- Ft** | **- Ft** | **- Ft** | **- Ft** | **- Ft** | **- Ft** | **- Ft** | **- Ft** | **- Ft** | **- Ft** | **- Ft** | **- Ft** | **- Ft** |
| **Mindösszesen bevétel intézmény:** | | **74 066 280 Ft** | **77 358 497 Ft** | **79 738 497 Ft** | **87 562 497 Ft** | **190 055 765 Ft** | **202 898 907 Ft** | **222 535 244 Ft** | **243 595 237 Ft** | **121 141 343 Ft** | **131 241 343 Ft** | **132 241 343 Ft** | **154 041 343 Ft** | **385 263 388 Ft** | **411 498 747 Ft** | **434 515 084 Ft** |

15. melléklet

Tápiószőlős Község Önkormányzata Képviselő-testületének ...../2025.(V.....) önkormányzati rendelete Tápiószőlős Község Önkormányzata 1/2024. (II.07) számú 2024. évi költségvetéséről szóló rendeletének 3.sz. módosításáról

0

# Tápiószőlős Község Polgármesteri Hivatala 2024. évi költségvetési táblázata

| Rovat megnevezése | Rovatrend | 2024. évi eredeti előirányzat | 2024. évi módosított előirányzat | 2024.09.30. módosított előirányzat |
|---|---|---|---|---|
| *Törvény szerinti illetmények, munkabérek összesen* | ***K1101*** | 41 678 124 Ft | 41 453 124 Ft | 41 453 124 Ft |
| *Normatív jutalmak* | ***K1102*** | | | |
| *Céljuttatás, projektprémium (HVI, SZSZB elnök, tagok, jegyzőkönyvvezetők díja)* | ***K1103*** | 800 000 Ft | 1 948 000 Ft | 1 089 040 Ft |
| *Készenléti, ügyeleti, helyettesítési díj, túlóra, túlszolgálat* | ***K1104*** | | | |
| *Béren kívüli juttatások* | ***K1107*** | 400 000 Ft | 400 000 Ft | 1 800 000 Ft |
| *Közlekedési költségtérítés* | ***K1109*** | 200 000 Ft | 200 000 Ft | 200 000 Ft |
| *Egyéb költségtérítések* | ***K1110*** | | | |
| *Foglalkoztatottak egyéb személyi juttatásai* | ***K1113*** | 2 100 000 Ft | 2 100 000 Ft | 2 100 000 Ft |
| Ezen belül: Napidíj | | | | |
| Foglalkoztatottak személyi juttatásai | K11 | 45 178 124 Ft | 46 101 124 Ft | 46 642 164 Ft |
| *Munkavégzésre irányuló egyéb jogviszonyban* ***nem saját foglalkoztatott****nak fizetett juttatások* **((HVI, SZSZB tagok díja)** | ***K122*** | | 785 000 Ft | 285 000 Ft |
| *Egyéb külső személyi juttatások (Szavazásnapi ellátások )* | ***K123*** | 400 000 Ft | 557 480 Ft | 1 666 440 Ft |
| Külső személyi juttatások | K12 | 400 000 Ft | 1 342 480 Ft | 1 951 440 Ft |
| *Személyi juttatások* | *K1* | 45 578 124 Ft | 47 443 604 Ft | 48 593 604 Ft |
| *Munkaadókat terhelő járulékok és szociális hozzájárulási adó* | *K2* | 5 985 156 Ft | 6 505 709 Ft | 6 505 709 Ft |
| ***Szakmai anyagok beszerzése*** | ***K311*** | ***96 000 Ft*** | ***96 000 Ft*** | ***96 000 Ft*** |
| folyóirat-beszerzés | | 66 000 Ft | 66 000 Ft | 66 000 Ft |
| egyéb szakmai anyag beszerzése | | 30 000 Ft | 30 000 Ft | 30 000 Ft |
| ***Üzemeltetési anyagok beszerzése*** | ***K312*** | ***1 152 000 Ft*** | ***1 287 239 Ft*** | ***1 212 239 Ft*** |
| Irodaszer-, nyomtatványbeszerzés | | 300 000 Ft | 300 000 Ft | 300 000 Ft |
| Üzemanyag, hajtó- és kenőanyag-beszerzés | | 12 000 Ft | 12 000 Ft | 12 000 Ft |
| Munkaruha, védőruha, formaruha, egyenruha beszerzés | | 240 000 Ft | 240 000 Ft | 240 000 Ft |
| E. üzemeltetési, fenntartási anyagbeszerés | | 600 000 Ft | 333 665 Ft | 258 664 Ft |
| Választással kapcsolatos dologi kiadások | | | 401 574 Ft | 401 575 Ft |
| Készletbeszerzés | K31 | 1 248 000 Ft | 1 383 239 Ft | 1 308 239 Ft |
| ***Informatikai szolgáltatások igénybevétele*** | ***K321*** | ***350 000 Ft*** | ***350 000 Ft*** | ***350 000 Ft*** |
| Informatikai eszközök karbantartása, szoftverkövetés | | 200 000 Ft | 200 000 Ft | 200 000 Ft |
| Adtátviteli célú távközlési díjak | | | | |
| Egyéb különféle informatikai szolg.-ok | | 150 000 Ft | 150 000 Ft | 150 000 Ft |
| ***Egyéb kommunikációs szolgáltatások*** | ***K322*** | ***260 000 Ft*** | ***260 000 Ft*** | ***260 000 Ft*** |
| Nem adatátviteli távközlési díjak | | 260 000 Ft | 260 000 Ft | 260 000 Ft |
| Kommunikációs szolgáltatások | K32 | 610 000 Ft | 610 000 Ft | 610 000 Ft |
| Villamosenergia szolgáltatás | K3311 | 1 700 000 Ft | 1 700 000 Ft | 1 700 000 Ft |
| Gázenergia szolgáltatás | K3312 | 2 700 000 Ft | 2 700 000 Ft | 2 700 000 Ft |
| Víz- és csatornadíjak | K3314 | 200 000 Ft | 460 000 Ft | 1 110 000 Ft |
| ***Közüzemi díjak*** | ***K331*** | ***4 600 000 Ft*** | ***4 860 000 Ft*** | ***5 510 000 Ft*** |
| ***Vásárolt élelmezés*** | ***K332*** | | | |
| ***Bérleti és lízing díjak*** | ***K333*** | | | |
| PPP konstrukcióhoz kapcsolódó szolg.-i díjak | | | | |
| Egyéb bérleti díjak | | | | |
| ***Karbantartási, kisjavítási szolgáltatások*** | ***K334*** | | | ***20 000 Ft*** |
| ***Közvetített szolgáltatások*** | ***K335*** | | | ***160 000 Ft*** |
| ***Szakmai tevékenységet segítő szolgáltatások*** | ***K336*** | ***9 720 000 Ft*** | ***9 720 000 Ft*** | ***9 720 000 Ft*** |
| oktatási szolgáltatások | | | | |
| tanácsadói szolgáltatások | | | | |
| Egyéb szakmai szolgáltatások | | 9 720 000 Ft | 9 720 000 Ft | 9 720 000 Ft |
| ***Egyéb szolgáltatások*** | ***K337*** | ***1 750 000 Ft*** | ***1 750 000 Ft*** | ***1 750 000 Ft*** |
| Pénzügyi, befektetési szolgáltatások díjai | | 300 000 Ft | 300 000 Ft | 300 000 Ft |
| Szállítási szolgáltatások díjai | | 50 000 Ft | 50 000 Ft | 50 000 Ft |
| Postai szolgáltatások díjai | | 800 000 Ft | 800 000 Ft | 800 000 Ft |
| Egyéb üzemeltetési, fenntartási szolgáltatások | | 600 000 Ft | 600 000 Ft | 600 000 Ft |
| Szolgáltatási kiadások | K33 | 16 070 000 Ft | 16 330 000 Ft | 17 160 000 Ft |
| ***Kiküldetések kiadásai*** | ***K341*** | ***200 000 Ft*** | ***200 000 Ft*** | ***200 000 Ft*** |
| ***Reklám- és propagandakiadások*** | ***K342*** | ***100 000 Ft*** | ***100 000 Ft*** | ***100 000 Ft*** |
| Kiküldetések, reklám- és propagandakiadások | K34 | 300 000 Ft | 300 000 Ft | 300 000 Ft |
| ***Működési célú előzetesen felszámított általános forgalmi adó*** | ***K351*** | ***3 500 000 Ft*** | ***3 650 945 Ft*** | ***3 650 945 Ft*** |
| ***Fizetendő általános forgalmi adó*** | ***K352*** | ***475 000 Ft*** | ***475 000 Ft*** | ***525 000 Ft*** |
| ***Kamatkiadások*** | ***K353*** | | | |
| ***Egyéb pénzügyi műveletek kiadásai*** | ***K354*** | | | |
| ***Egyéb dologi kiadások*** | ***K355*** | ***300 000 Ft*** | ***300 000 Ft*** | ***320 000 Ft*** |
| Helyi adók, egyéb vám, illeték és adójellegu befizetések | | | | |
| Díjak, egyéb befizetések (úthasználati díj,, műszaki vizsga,közbeszerzési díj) | | | | |
| Egyéb különféle dologi kiadas | | 300 000 Ft | 300 000 Ft | 320 000 Ft |
| Különféle befizetések és egyéb dologi kiadások | K35 | 4 275 000 Ft | 4 425 945 Ft | 4 495 945 Ft |
| *Dologi kiadások* | ***K3*** | 22 503 000 Ft | 23 049 184 Ft | 23 874 184 Ft |

| | | | | |
|---|---|---|---|---|
| ***Egyéb működési célú támogatások ÁHT belülre*** | *K506* | - Ft | - Ft | - Ft |
| *ebből központi költségvetési szerveknek (népszámlálás fel nem használt részének visszafizetése)* | | | | |
| Egyéb működési célú kiadások | *K5* | - Ft | - Ft | - Ft |
| *Immateriális javak beszerzése, létesítése* | ***K61*** | | | |
| *Ingatlanok beszerzése, létesítése* | ***K62*** | | | |
| *Informatikai eszközök beszerzése, létesítése(számítógép)* | ***K63*** | | | *70 000 Ft* |
| *Egyéb tárgyi eszközök beszerzése, létesítése (mobil,szekrény, szavazófülke beszerzése)* | ***K64*** | | *280 000 Ft* | *530 000 Ft* |
| *Beruházási célú előzetesen felszámított általános forgalmi adó* | ***K67*** | | 80 000 Ft | 165 000 Ft |
| *Beruházások* | *K6* | - Ft | 360 000 Ft | 765 000 Ft |
| **Költségvetési kiadások** | **K1-K8** | 74 066 280 Ft | 77 358 497 Ft | 79 738 497 Ft |
| **ÖSSZES TERVEZETT KIADÁS FINANSZÍROZÁSIVAL** | | **74 066 280 Ft** | **77 358 497 Ft** | **79 738 497 Ft** |
| *Egyéb működési célú támogatások bevételei államháztartáson belülről (választásra kapott normatíva)* | ***B16*** | | *2 936 040 Ft* | *4 336 040 Ft* |
| Működési célú támogatások államháztartáson belülről | B1 | - Ft | 2 936 040 Ft | 4 336 040 Ft |
| *Szolgáltatások ellenértéke* | *B402* | *1 500 000 Ft* | *1 500 000 Ft* | *1 500 000 Ft* |
| *Közvetített szolgáltatások ellenértéke* | *B403* | *- Ft* | *- Ft* | *200 000 Ft* |
| Államháztartáson belülre továbbszámlázott közv. szolgáltatások bevétele | | | | |
| *Kiszámlázott általános forgalmi adó* | *B406* | *300 000 Ft* | *300 000 Ft* | *380 000 Ft* |
| *Kamatbevételek* | *B408* | *1 000 Ft* | *1 000 Ft* | *1 000 Ft* |
| *Egyéb különféle működési bevételek* | *B411* | *100 000 Ft* | *100 000 Ft* | *800 000 Ft* |
| Működési bevételek | B4 | 1 901 000 Ft | 1 901 000 Ft | 2 881 000 Ft |
| Működési célú támogatások államháztartáson belülről | B65 | | | |
| **Költségvetési bevételek** | **B1-B7** | **1 901 000 Ft** | **4 837 040 Ft** | **7 217 040 Ft** |
| *Előző év költségvetési maradványának igénybevétele* | B81311 | | 356 177 Ft | 356 177 Ft |
| *Központi, irányító szervi támogatás* | B816 | *72 165 280 Ft* | *72 165 280 Ft* | *72 165 280 Ft* |
| ebből állami normatíva | | 54 660 040 Ft | 54 660 040 Ft | 54 660 040 Ft |
| ebből saját forrás | | 17 505 240 Ft | 17 505 240 Ft | 17 505 240 Ft |
| Finanszírozási bevételek | B8 | 72 165 280 Ft | 72 521 457 Ft | 72 521 457 Ft |
| **ÖSSZES TERVEZETT BEVÉTELI FORRÁS (FINANSZÍROZÁSI BEVÉTELEKKEL)** | | **74 066 280 Ft** | **77 358 497 Ft** | **79 738 497 Ft** |
| **BEVÉTELEK ÉS KIADÁSOK KÜLÖNBÖZETE** | | **0 Ft** | **- 0 Ft** | **- Ft** |

16. melléklet

Tápiószőlős Község Önkormányzata Képviselő-testületének ...../2025.(V....) önkormányzati rendelete Tápiószőlős Község Önkormányzata 1/2024. (II.07) számú 2024. évi költségvetéséről szóló rendeletének 3.sz. módosításáról

## Idősek Gondozási Központja 2024. évi költségvetése

*adatok Ft-ban*

| Rovat megnevezése | Rovatrend | 2024. évi eredeti előirányzat | 2024. évi módosított előirányzat | 2024.09.30. módosított előirányzat | 2024.12.31.módosított előirányzat |
|---|---|---|---|---|---|
| *Törvény szerinti illetmények, munkabérek összesen* | *K1101* | 93 695 388 Ft | 93 605 388 Ft | 105 763 682 Ft | 103 229 357 Ft |
| *Céljuttatások, projektprémium* | *K1103* | 1 800 000 Ft | 1 800 000 Ft | 1 800 000 Ft | 1 800 000 Ft |
| *Készenléti, ügyeleti, helyettesítési díj, túlóra, túlszolgálat* | *K1104* | | | | |
| *Végkielégítés* | *K1105* | | | | 333 325 Ft |
| *Jubileumi jutalom* | *K1106* | 864 600 Ft | 864 600 Ft | 964 600 Ft | 964 600 Ft |
| *Béren kívüli juttatások* | *K1107* | | | 4 800 000 Ft | 7 500 000 Ft |
| *Közlekedési költségtérítés* | *K1109* | 332 640 Ft | 332 640 Ft | 357 640 Ft | 357 640 Ft |
| *Foglalkoztatottak egyéb személyi juttatásai* | *K1113* | 1 900 000 Ft | 1 900 000 Ft | 1 960 000 Ft | 2 646 000 Ft |
| **Foglalkoztatottak személyi juttatásai** | **K11** | **98 592 628 Ft** | **98 502 628 Ft** | **115 645 922 Ft** | **116 830 922 Ft** |
| *Munkavégzésre irányuló egyéb jogviszonyban nem saját foglalkoztatott nak fizetett juttatások* | *K122* | | | | |
| *Egyéb külső személyi juttatás* | *K123* | 20 000 Ft | 110 000 Ft | 110 000 Ft | 300 000 Ft |
| **Külső személyi juttatások** | **K12** | 20 000 Ft | 110 000 Ft | 110 000 Ft | 300 000 Ft |
| **Személyi juttatások** | **K1** | **98 612 628 Ft** | **98 612 628 Ft** | **115 755 922 Ft** | **117 130 922 Ft** |
| **Munkaadókat terhelő járulékok és szociális hozzájárulási adó** | **K2** | **12 819 642 Ft** | **12 819 642 Ft** | **14 712 220 Ft** | **16 170 220 Ft** |
| ***Szakmai anyagok beszerzése*** | ***K311*** | ***400 000 Ft*** | ***400 000 Ft*** | ***400 000 Ft*** | ***400 000 Ft*** |
| gyógyszer beszerzés | | 200 000 Ft | 200 000 Ft | 200 000 Ft | 200 000 Ft |
| könyvbeszerzés | | | | | |
| folyóirat-beszerzés | | | | | |
| egyéb szakmai anyag beszerzése | | 200 000 Ft | 200 000 Ft | 200 000 Ft | 200 000 Ft |
| ***Üzemeltetési anyagok beszerzése*** | ***K312*** | ***3 220 000 Ft*** | ***8 469 193 Ft*** | ***5 369 200 Ft*** | ***17 439 289 Ft*** |
| Irodaszer-, nyomtatványbeszerzés | | 400 000 Ft | 400 000 Ft | 400 000 Ft | 400 000 Ft |
| Ü. üzemeltetési, fenntartási anyagbeszerzés | | 2 100 000 Ft | 7 349 193 Ft | 4 249 200 Ft | 16 319 289 Ft |
| Munkaruha, védőruha, formaruha, egyenruha beszerzés | | 720 000 Ft | 720 000 Ft | 720 000 Ft | 720 000 Ft |
| ***Árubeszerzés*** | ***K313*** | | | | |
| **Készletbeszerzés** | **K31** | **3 620 000 Ft** | **8 869 193 Ft** | **5 769 200 Ft** | **17 839 289 Ft** |
| ***Informatikai szolgáltatások igénybevétele*** | ***K321*** | ***150 000 Ft*** | ***150 000 Ft*** | ***150 000 Ft*** | ***150 000 Ft*** |
| Informatikai eszközök . szolg.bérlete | | 150 000 Ft | 150 000 Ft | 150 000 Ft | 150 000 Ft |
| ***Egyéb kommunikációs szolgáltatások*** | ***K322*** | ***230 000 Ft*** | ***230 000 Ft*** | ***230 000 Ft*** | ***230 000 Ft*** |
| Nem adatátviteli távközlési díjak | K322 | 230 000 Ft | 230 000 Ft | 230 000 Ft | 230 000 Ft |
| **Kommunikációs szolgáltatások** | **K32** | **380 000 Ft** | **380 000 Ft** | **380 000 Ft** | **380 000 Ft** |
| Villamosenergia szolgáltatás | K3311 | 2 000 000 Ft | 2 000 000 Ft | 2 000 000 Ft | 2 000 000 Ft |
| Gázenergia szolgáltatás | K3312 | 12 500 000 Ft | 12 500 000 Ft | 12 500 000 Ft | 6 490 000 Ft |
| Víz-és csatornadíjak | K3314 | 1 500 000 Ft | 1 500 000 Ft | 2 200 458 Ft | 3 300 458 Ft |
| ***Közüzemi díjak*** | ***K331*** | ***16 000 000 Ft*** | ***16 000 000 Ft*** | ***16 700 458 Ft*** | ***11 790 458 Ft*** |
| ***Vásárolt élelmezés*** | ***K332*** | ***28 000 000 Ft*** | ***28 000 000 Ft*** | ***28 000 000 Ft*** | ***35 000 000 Ft*** |
| ***Karbantartási, kisjavítási szolgáltatások*** | ***K334*** | ***5 500 000 Ft*** | ***7 000 000 Ft*** | ***6 365 000 Ft*** | ***7 365 000 Ft*** |
| ***Közvetített szolgáltatások*** | ***K335*** | ***5 500 000 Ft*** | ***5 500 000 Ft*** | ***5 500 000 Ft*** | ***6 200 000 Ft*** |
| ***Szakmai tevékenységet segítő szolgáltatások*** | ***K336*** | ***- Ft*** | ***- Ft*** | ***- Ft*** | ***- Ft*** |
| Egyéb szakmai szolgáltatások | | | | | |
| ***Egyéb szolgáltatások*** | ***K337*** | ***2 816 495 Ft*** | ***2 816 495 Ft*** | ***3 716 495 Ft*** | ***4 746 495 Ft*** |
| Biztosítás | | | | | |
| Pénzügyi, befektetési szolgáltatások díjai | | 900 000 Ft | 900 000 Ft | 900 000 Ft | 900 000 Ft |
| Postai díj | | 100 000 Ft | 100 000 Ft | 100 000 Ft | 100 000 Ft |
| Szállítási szolgáltatások díjai | | 500 000 Ft | 500 000 Ft | 500 000 Ft | 500 000 Ft |
| Egyéb üzemeltetési, fenntartási szolgáltatások | | 1 316 495 Ft | 1 316 495 Ft | 2 216 495 Ft | 3 246 495 Ft |
| **Szolgáltatási kiadások** | **K33** | **57 816 495 Ft** | **59 316 495 Ft** | **60 281 953 Ft** | **65 101 953 Ft** |
| ***Kiküldetések kiadásai*** | ***K341*** | ***300 000 Ft*** | ***300 000 Ft*** | ***300 000 Ft*** | ***357 000 Ft*** |
| ***Reklám- és propagandakiadások*** | ***K342*** | **30 000 Ft** | **30 000 Ft** | **30 000 Ft** | **30 000 Ft** |
| **Kiküldetések, reklám- és propagandakiadások** | **K34** | **330 000 Ft** | **330 000 Ft** | **330 000 Ft** | **387 000 Ft** |
| ***Működési célú előzetesen felszámított általános forgalmi adó*** | ***K351*** | **14 607 000 Ft** | **15 200 949 Ft** | **15 200 949 Ft** | **16 196 071 Ft** |
| ***Fizetendő általános forgalmi adó*** | ***K352*** | **500 000 Ft** | **6 000 000 Ft** | **6 000 000 Ft** | **6 000 000 Ft** |
| ***Egyéb dologi kiadások*** | ***K355*** | **100 000 Ft** | **100 000 Ft** | **100 000 Ft** | **110 000 Ft** |
| Díjak, egyéb befizetések (úthasználati díj, műszaki vizsga,közbeszerzési díj) | | | | | |
| Egyéb különféle dologi kiadás | | 100 000 Ft | 100 000 Ft | 100 000 Ft | 110 000 Ft |
| **Különféle befizetések és egyéb dologi kiadások** | **K35** | **15 207 000 Ft** | **21 300 949 Ft** | **21 300 949 Ft** | **22 306 071 Ft** |
| **Dologi kiadások** | **K3** | **77 353 495 Ft** | **90 196 637 Ft** | **88 062 102 Ft** | **106 014 313 Ft** |

| | | | | | |
|---|---|---|---|---|---|
| **Működési célú visszatérítendő támogatások, kölcsönök nyújtása államháztartáson belülre** | **K504** | - Ft | - Ft | - Ft | - Ft |
| ebből: helyi önkormányzatok és költségvetési szerveik | | | | | |
| **Egyéb működési célú kiadások** | **K5** | - Ft | - Ft | - Ft | - Ft |
| *Immateriális javak beszerzése, létesítése* | *K61* | | | | |
| *Informatikai eszközök beszerzése, létesítése* | *K63* | | | | |
| ***Egyéb tárgyi eszköz beszerzése, létesítése*** | ***K64*** | **1 000 000 Ft** | **1 000 000 Ft** | **3 100 000 Ft** | **3 369 904 Ft** |
| ***Beruházási célú előzetesen felszámított általános forgalmi adó*** | ***K67*** | **270 000 Ft** | **270 000 Ft** | **905 000 Ft** | **909 878 Ft** |
| **Beruházások** | **K6** | **1 270 000 Ft** | **1 270 000 Ft** | **4 005 000 Ft** | **4 279 782 Ft** |
| **Költségvetési kiadások** | **K1-K8** | **190 055 765 Ft** | **202 898 907 Ft** | **222 535 244 Ft** | **243 595 237 Ft** |
| | | | | | |
| Működési célú visszatérítendő támogatások, kölcsönök visszatérülése államháztartáson belülről | B14 | | | | |
| Egyéb működési célú támogatások bevételei államháztartáson belülről | B16 | | | | |
| **Működési célú támogatások államháztartáson belülről** | **B1** | - Ft | - Ft | - Ft | - Ft |
| Szolgáltatások ellenértéke | B402 | | | 2 685 000 Ft | 2 885 000 Ft |
| Közvetített szolgáltatások bevételei | B403 | 5 500 000 Ft | 5 500 000 Ft | 5 500 000 Ft | 11 860 000 Ft |
| Ellátási díjak bevétele | B405 | 83 000 000 Ft | 83 000 000 Ft | 83 210 458 Ft | 88 110 458 Ft |
| Kiszámlázott általános forgalmi adó | B406 | 4 844 685 Ft | 4 844 685 Ft | 5 134 685 Ft | 5 134 685 Ft |
| Általános forgalmi adó visszatérítése | B407 | | | | |
| Kamatbevételek | B4082 | 1 000 Ft | 1 000 Ft | 1 000 Ft | 1 000 Ft |
| Egyéb különféle működési bevétek | B411 | 1 300 000 Ft | 1 300 000 Ft | 1 300 000 Ft | 1 300 000 Ft |
| **Működési bevételek** | **B4** | **94 645 685 Ft** | **94 645 685 Ft** | **97 831 143 Ft** | **109 291 143 Ft** |
| **Költségvetési bevételek** | **B1-B7** | **94 645 685 Ft** | **94 645 685 Ft** | **97 831 143 Ft** | **109 291 143 Ft** |
| **Előző évi költségvetési maradvány igénybevétele** | **B8131** | | **11 296 393 Ft** | **11 296 393 Ft** | **11 296 393 Ft** |
| **Központi irányítószervi támogatás** | **B816** | **95 410 080 Ft** | **96 956 829 Ft** | **113 407 708 Ft** | **123 007 701 Ft** |
| Működési célú támogatás-normatíva | | **95 410 080 Ft** | **91 456 829 Ft** | **113 407 708 Ft** | **97 701 906 Ft** |
| Működési célú támogatás-saját kiegészítés | | | 5 500 000 Ft | | 25 305 795 Ft |
| **Finanszírozási bevételek** | **B8** | **95 410 080 Ft** | **108 253 222 Ft** | **124 704 101 Ft** | **134 304 094 Ft** |
| **ÖSSZES TERVEZETT BEVÉTELI FORRÁS (FINANSZÍROZÁSI BEVÉTELEKKEL)** | | **190 055 765 Ft** | **202 898 907 Ft** | **222 535 244 Ft** | **243 595 237 Ft** |
| **BEVÉTELEK ÉS KIADÁSOK KÜLÖNBÖZETE** | | **- 0 Ft** | **- 0 Ft** | **- Ft** | **- Ft** |

Tápiószőlős Község Önkormányzata Képviselő-testületének
...../2025.(V.....) önkormányzati rendelete Tápiószőlős Község
Önkormányzata 1/2024. (II.07) számú 2024. évi költségvetéséről szóló
rendeletének 3.sz. módosításáról

17. melléklet

## Tápiószőlős Község Önkormányzata Központi Konyhája 2024. évi költségvetése

adatok Ft-ban

| Rovat megnevezése | Rovatrend | 2024. évi eredeti előirányzat | 2024. évi módosított | 2024.09.30. módosított | 2024.12.31. módosított |
|---|---|---|---|---|---|
| *Törvény szerinti illetmények, munkabérek összesen* | *K1101* | *35 066 064 Ft* | *35 066 064 Ft* | *35 906 064 Ft* | *35 886 064 Ft* |
| *Céljuttatások, projektprémiumok* | *K1103* | *700 000 Ft* | *700 000 Ft* | *700 000 Ft* | *700 000 Ft* |
| *Készenléti, ügyeleti, helyettesítési díj, túlóra, túlszolgálat* | *K1104* | | | | |
| Túlóra, túlszolgálat | K110412 | | | | |
| *Jubileumi jutalom* | *K1106* | | | | |
| *Béren kívüli juttatások* | *K1107* | | | | |
| *Közlekedési költségtérítés* | *K1109* | | | | |
| *Foglalkoztatottak egyéb személyi juttatásai* | *K1113* | 320 000 Ft | 320 000 Ft | 480 000 Ft | 480 000 Ft |
| **Foglalkoztatottak személyi juttatásai** | **K11** | **36 086 064 Ft** | **36 086 064 Ft** | **37 086 064 Ft** | **37 066 064 Ft** |
| *Munkavégzésre irányuló egyéb jogviszonyban nem saját* | *K122* | | | | |
| *Egyéb külső személyi jutattások* | *K123* | | | | 20 000 Ft |
| **Külső személyi juttatások** | **K12** | **- Ft** | **- Ft** | **- Ft** | **20 000 Ft** |
| **Személyi juttatások** | **K1** | **36 086 064 Ft** | **36 086 064 Ft** | **37 086 064 Ft** | **37 086 064 Ft** |
| **Munkaadókat terhelő járulékok és szociális hozzájárulási adó** | **K2** | **4 691 188 Ft** | **4 691 188 Ft** | **4 691 188 Ft** | **4 691 188 Ft** |
| ***Szakmai anyagok beszerzése*** | ***K311*** | ***10 000 Ft*** | ***10 000 Ft*** | ***10 000 Ft*** | ***10 000 Ft*** |
| gyógyszer | | | | | |
| könyvbeszerzés | | | | | |
| folyóirat-beszerzés | | | | | |
| egyéb szakmai anyag beszerzése | | 10 000 Ft | 10 000 Ft | 10 000 Ft | 10 000 Ft |
| ***Üzemeltetési anyagok beszerzése*** | ***K312*** | ***52 270 391 Ft*** | ***52 020 391 Ft*** | ***51 640 391 Ft*** | ***67 337 705 Ft*** |
| Élelmiszer beszerzés | | 50 350 391 Ft | 50 350 391 Ft | 50 350 391 Ft | 66 047 705 Ft |
| Irodaszer-, nyomtatványbeszerzés | | 100 000 Ft | 100 000 Ft | 100 000 Ft | 100 000 Ft |
| Munkaruha, védőruha | | 320 000 Ft | 320 000 Ft | 320 000 Ft | 320 000 Ft |
| E. üzemeltetési, fenntartási anyagbeszerés | | 1 500 000 Ft | 1 250 000 Ft | 870 000 Ft | 870 000 Ft |
| ***Árubeszerzés*** | ***K313*** | | | | |
| **Készletbeszerzés** | **K31** | **52 280 391 Ft** | **52 030 391 Ft** | **51 650 391 Ft** | **67 347 705 Ft** |
| ***Informatikai szolgáltatások igénybevétele*** | ***K321*** | ***80 000 Ft*** | ***80 000 Ft*** | ***80 000 Ft*** | ***80 000 Ft*** |
| Adatátviteli szolg. | | | | | |
| Informatikai eszközök , szolg bérlete | | 80 000 Ft | 80 000 Ft | 80 000 Ft | 80 000 Ft |
| ***Egyéb kommunikációs szolgáltatások*** | ***K322*** | ***120 000 Ft*** | ***120 000 Ft*** | ***120 000 Ft*** | ***120 000 Ft*** |
| Nem adatátviteli távközlési díjak | | 120 000 Ft | 120 000 Ft | 120 000 Ft | 120 000 Ft |
| Egyéb különféle kommunikációs szolgáltatások | | | | | |
| **Kommunikációs szolgáltatások** | **K32** | **200 000 Ft** | **200 000 Ft** | **200 000 Ft** | **200 000 Ft** |
| Villamosenergia szolgáltatás | K3311 | 5 000 000 Ft | 5 000 000 Ft | 5 500 000 Ft | 7 100 000 Ft |
| Gázenergia szolgáltatás | K3312 | 8 000 000 Ft | 8 000 000 Ft | 7 300 000 Ft | 6 260 000 Ft |
| Víz- és csatornadíjak | K3314 | 500 000 Ft | 500 000 Ft | 700 000 Ft | 750 000 Ft |
| ***Közüzemi díjak*** | ***K331*** | ***13 500 000 Ft*** | ***13 500 000 Ft*** | ***13 500 000 Ft*** | ***14 110 000 Ft*** |
| ***Vásárolt étkezetés*** | ***K332*** | | | | |
| ***Bérleti és lízing díjak*** | ***K333*** | | | | |
| Egyéb bérleti díjak | | | | | |
| ***Karbantartási, kisjavítási szolgáltatások*** | ***K334*** | | **250 000 Ft** | **350 000 Ft** | **360 000 Ft** |
| ***Szakmai tevékenységet segítő szolgáltatások*** | ***K336*** | ***20 000 Ft*** | ***20 000 Ft*** | ***20 000 Ft*** | ***20 000 Ft*** |
| oktatási szolgáltatások | | | | | |

| | | | | | |
|---|---|---|---|---|---|
| Egyéb szakmai szolgáltatások | | 20 000 Ft | 20 000 Ft | 20 000 Ft | 20 000 Ft |
| *Egyéb szolgáltatások* | *K337* | *1 050 000 Ft* | *1 050 000 Ft* | *1 330 000 Ft* | *1 612 686 Ft* |
| Pénzügyi, befektetési szolgáltatások díjai | | 400 000 Ft | 400 000 Ft | 400 000 Ft | 400 000 Ft |
| Postai szolgáltatás díja | | | | | |
| Szállítási szolgáltatások díjai | | 150 000 Ft | 150 000 Ft | 150 000 Ft | 150 000 Ft |
| Egyéb üzemeltetési, fenntartási szolgáltatások | | 500 000 Ft | 500 000 Ft | 780 000 Ft | 1 062 686 Ft |
| **Szolgáltatási kiadások** | **K33** | **14 570 000 Ft** | **14 820 000 Ft** | **15 200 000 Ft** | **16 102 686 Ft** |
| *Kiküldetések kiadásai* | *K341* | | | | |
| *Reklám- és propagandakiadások* | *K342* | | | | |
| **Kiküldetések, reklám- és propagandakiadások** | **K34** | **- Ft** | **- Ft** | **- Ft** | **- Ft** |
| *Működési célú előzetesen felszámított általános forgalmi adó* | *K351* | *12 033 700 Ft* | *12 033 700 Ft* | *12 033 700 Ft* | *17 333 700 Ft* |
| *Fizetendő általános forgalmi adó* | *K352* | | *10 000 000 Ft* | *10 000 000 Ft* | *9 900 000 Ft* |
| *Kamatkiadások* | *K353* | | | | |
| *Egyéb dologi kiadások* | *K355* | *10 000 Ft* | *110 000 Ft* | *110 000 Ft* | *110 000 Ft* |
| Díjak, egyéb befizetések (úthasználati díj.. műszaki vizsga,közbeszerzési díj) | K35512 | | | | |
| Egyéb különféle dologi kiadás | K35519 | 10 000 Ft | 110 000 Ft | 110 000 Ft | 110 000 Ft |
| **Különféle befizetések és egyéb dologi kiadások** | **K35** | **12 043 700 Ft** | **22 143 700 Ft** | **22 143 700 Ft** | **27 343 700 Ft** |
| **Dologi kiadások** | **K3** | **79 094 091 Ft** | **89 194 091 Ft** | **89 194 091 Ft** | **110 994 091 Ft** |
| **Működési célú visszatérítendő támogatások, kölcsönök nyújtása államháztartáson belülre** | **K504** | *- Ft* | *- Ft* | *- Ft* | *- Ft* |
| ebből: helyi önkormányzatok és költségvetési szerveik | | | | | |
| **Egyéb működési célú kiadások** | **K5** | **0** | **0** | **0** | **0** |
| *Informatikai eszközök beszerzése, létesítése* | *K63* | | | | |
| *Egyéb tárgyi eszközök beszerzése, létesítése* | *K64* | *1 000 000 Ft* | *1 000 000 Ft* | *1 000 000 Ft* | *1 000 000 Ft* |
| *Beruházási célú előzetesen felszámított általános forgalmi adó* | *K67* | *270 000 Ft* | *270 000 Ft* | *270 000 Ft* | *270 000 Ft* |
| **Beruházások** | **K6** | **1 270 000 Ft** | **1 270 000 Ft** | **1 270 000 Ft** | **1 270 000 Ft** |
| *Egyéb tárgyi eszközök felújítása* | *K73* | | | | |
| *Felújítási célú előzetesen felszámított általános forgalmi adó* | *K74* | | | | |
| **Felújítások** | **K7** | **- Ft** | **- Ft** | **- Ft** | **- Ft** |
| Költségvetési kiadások | K1-K8 | 121 141 343 Ft | 131 241 343 Ft | 132 241 343 Ft | 154 041 343 Ft |
| **ÖSSZES TERVEZETT KIADÁS FINANSZÍROZÁSIVAL** | | **121 141 343 Ft** | **131 241 343 Ft** | **132 241 343 Ft** | **154 041 343 Ft** |
| Működési célú visszatérítendő támogatások, kölcsönök visszatérülése államháztartosön belülről | B14 | | | | |
| Egyéb működési célú támogatások bevételei államháztartáson belülről | B16 | | | | |
| **Működési célú támogatások államháztartáson belülről** | **B1** | **- Ft** | **- Ft** | **- Ft** | **- Ft** |
| Szolgáltatások ellenértéke | B402 | 80 000 000 Ft | 67 327 112 Ft | 68 327 112 Ft | 88 127 112 Ft |
| Kiszámlázott általános forgalmi adó | B406 | 22 000 000 Ft | 22 000 000 Ft | 22 000 000 Ft | 24 000 000 Ft |
| Egyéb kapott (járó) kamatok és kamatjellegű bevételek | B4082 | 10 Ft | 10 Ft | 10 Ft | 10 Ft |
| Egyéb működési bevételek | B411 | 100 000 Ft | 100 000 Ft | 100 000 Ft | 100 000 Ft |
| **Működési bevételek** | **B4** | **102 100 000 Ft** | **89 427 122 Ft** | **90 427 122 Ft** | **112 227 122 Ft** |
| Költségvetési bevételek | B1-B7 | 102 100 000 Ft | 89 427 122 Ft | 90 427 122 Ft | 112 227 122 Ft |
| **Előző évi költségvetési maradvány igénybevétele** | **B8131** | | **12 772 878 Ft** | **12 772 878 Ft** | **12 772 878 Ft** |
| **Központi, irányító szervi támogatás** | **B816** | **19 041 343 Ft** | **29 041 343 Ft** | **29 041 343 Ft** | **29 041 343 Ft** |
| Felhalmozási célú irányító szervi támogatás | B816 | | | | |
| Működési célú irányító szervi támogatás | B816 | 19 041 343 Ft | 29 041 343 Ft | 29 041 343 Ft | 29 041 343 Ft |
| Finanszírozási bevételek | B8 | 19 041 343 Ft | 41 814 221 Ft | 41 814 221 Ft | 41 814 221 Ft |
| **ÖSSZES TERVEZETT BEVÉTELI FORRÁS (FINANSZÍROZÁSI BEVÉTELEKKEL)** | | **121 141 343 Ft** | **131 241 343 Ft** | **132 241 343 Ft** | **154 041 343 Ft** |
| **BEVÉTELEK ÉS KIADÁSOK KÜLÖNBÖZETE** | | **- 0 Ft** | **- 0 Ft** | **- Ft** | **- Ft** |

Tápiószőlős Község Önkormányzata Képviselő-testületének ...../2025.(V.....) önkormányzati rendelete Tápiószőlős Község Önkormányzata 1/2024. (II.07) számú 2024. évi költségvetéséről szóló rendeletének 3.sz. módosításáról

18. melléklet

Intézmény neve:Tápiószőlős Község Önkormányzata

| Létszámadatok bemutatása kormányzati funkciónként | 2024. évi eredeti | | 2024. évi módosított | | Választott tisztségviselő | | Mindösszesen | |
|---|---|---|---|---|---|---|---|---|
| | szakmai | technikai | szakmai | technikai | eredeti | módosított | eredeti | módosított |
| Polgármester | | | | | 2 | 2 | 2 | 2 |
| 066020 kormányzati funkció | 3 | | 4 | | | | 3 | 4 |
| 107055 kormányzati funkció | 1 | | 1 | | | | 1 | 1 |
| 011130 kormányzati funkció | 1 | | 1 | | | | 1 | 1 |
| 082044 kormányzati funkció | 1 | | 1 | | | | 1 | 1 |
| 042133 kormányzati funkció | 20 | | 20 | | | | 20 | 20 |
| **Teljes munkaidőben foglalkoztatottak** | **26** | **0** | 30 | | 2 | 2 | 28 | 32 |
| | | | | | | | 0 | 0 |
| **Részmunkaidőben foglakoztatottak** | 2 | | 2 | | | | 2 | 2 |
| **Egyéb jogviszonyban foglalkoztatottak** | | | | | | | 0 | 0 |
| **Intézményi tervezett összes létszám** | 28 | 0 | 32 | | 2 | 2 | 30 | 34 |

Intézmény neve:Tápiószőlős Község Polgármesteri Hivatala

| Létszámadatok bemutatása kormányzati funkciónként | 2024. évi eredeti | | 2024. módosított | | Mindösszesen | |
|---|---|---|---|---|---|---|
| | szakmai | technikai | szakmai | technikai | eredeti | módosított |
| 011130 kormányzati funkció | 8 | | 9 | | 8 | 9 |
| ..... kormányzati funkció | | | | | 0 | 0 |
| **Teljes munkaidőben foglalkoztatottak** | **8** | **0** | **9** | | **8** | **9** |
| ..... kormányzati funkció | | | | | 0 | 0 |
| ..... kormányzati funkció | | | | | 0 | 0 |
| ..... kormányzati funkció | | | | | 0 | 0 |
| **Részmunkaidőben foglakoztatottak** | **0** | **0** | **0** | | **0** | **0** |
| ..... kormányzati funkció | | | | | 0 | 0 |
| ..... kormányzati funkció | | | | | 0 | 0 |
| ..... kormányzati funkció | | | | | 0 | 0 |
| **Egyéb jogviszonyban foglalkoztatottak** | **0** | **0** | **0** | | **0** | **0** |
| **Intézményi tervezett összes létszám** | **8** | **0** | **9** | | **8** | **9** |

Intézmény megnevezése: Tápiószőlős Község Önkormányzatának Központi Konyhája

| Létszámadatok bemutatása kormányzati funkciónként | 2024. évi eredeti | | 2024. módosított | | Választott tisztségviselő | | Mindösszesen | |
|---|---|---|---|---|---|---|---|---|
| | szakmai | technikai | szakmai | technikai | eredeti | módosított | eredeti | módosított |
| 013390 kormányzati funkció | 5 | 1 | 5 | 1 | | | 6 | 6 |
| **Teljes munkaidőben foglalkoztatottak** | **5** | **1** | **5** | **1** | | | 6 | 6 |
| **Részmunkaidőben foglakoztatottak** | | | | | | | 0 | 0 |
| **Intézményi tervezett összes létszám** | **5** | **1** | **5** | **1** | **0** | | **6** | **6** |

Intézmény megnevezése: Idősek Gondozási Központja

| Létszámadatok bemutatása kormányzati funkciónként | 2024. évi eredeti | | 2024. módosított | | Választott tisztségviselő | | Mindösszesen | |
|---|---|---|---|---|---|---|---|---|
| | szakmai | technikai | szakmai | technikai | eredeti | módosított | eredeti | módosított |
| 0881011 kormányzati funkció | 1 | | 1 | | | | 1 | 1 |
| 102023 kormányzati funkció | 17 | | 17 | | | | 17 | 17 |
| **Teljes munkaidőben foglalkoztatottak** | **18** | **0** | **18** | **0** | **0** | | **18** | **18** |
| | | | | | | | 0 | 0 |
| **Részmunkaidőben foglakoztatottak** | **0** | **0** | **0** | **0** | | | **0** | **0** |
| | | | | | | | 0 | 0 |
| **Teljes munkaidőben foglalkoztatottak** | 0 | | 0 | | | | 0 | 0 |
| | | | | | | | 0 | 0 |
| **Részmunkaidőben foglakoztatottak** | 0 | 0 | 0 | 0 | 0 | | 0 | 0 |
| **Intézményi tervezett összes létszám** | **18** | **0** | **18** | **0** | **0** | | **18** | **18** |

Tápiószőlős Község Önkormányzata Képviselő-testületének ...../2025.(V.....)
önkormányzati rendelete Tápiószőlős Község Önkormányzata 1/2024. (II.07) számú 2024.
évi költségvetéséről szóló rendeletének 3.sz. módosításáról

19. melléklet

## Európai Uniós támogatással 2023. évben megvalósuló projektek bemutatása

**EU-s projekt neve, azonosítója:** **VP6-19.2.1.-41-9-21 Polgármesteri Hivatal fűtésrendszerének korszerüsítése**

*forintban!*

| Források | 2021 | 2022 | 2023 | | 2023 után | Összesen |
|---|---|---|---|---|---|---|
| Saját erő | | | 2 132 762 | | | 2 132 762 |
| *- saját erőből központi támogatás* | | | | | | |
| EU-s forrás | | | 7 500 000 | | 7 500 000 | 15 000 000 |
| Társfinanszírozás | | | | | | |
| Hitel | | | | | | |
| Egyéb forrás | | | | | | |
| | | | | | | |
| **Források összesen:** | | | 7 500 000 | | | 17 132 762 |

| Kiadások, költségek | 2021 | 2022 | 2023 | | 2023 után | Összesen |
|---|---|---|---|---|---|---|
| Személyi jellegü | | | | | | |
| Beruházások. beszerzések | | | 17 132 762 | | | 17 132 762 |
| Szolgáltatások igénybe vétele | | | | | | |
| Adminisztratív költségek | | | | | | |
| | | | | | | |
| | | | | | | |
| | | | | | | |
| **Összesen:** | | | 17 132 762 | | | 17 132 762 |

0

**EU-s projekt neve, azonosítója:** **Ivóvíz hálózat KEHOP 2.1.3-15-2017-00044**

*forintban!*

| Források | 2021 | 2022 | 2023 | | 2023 után | Összesen |
|---|---|---|---|---|---|---|
| Saját erő | | | | | | |
| *- saját erőből központi támogatás* | | | | | | |
| EU-s forrás | | | 484 788 137 | | 1 153 211 863 | 1 638 000 000 |
| Társfinanszírozás | | | | | | |
| Hitel | | | | | | |
| Egyéb forrás | | | | | | |
| | | | | | | |
| **Források összesen:** | | | 484 788 137 | | 1 153 211 863 | 1 638 000 000 |

| Kiadások, költségek | 2021 | 2022 | 2023 | | 2023 után | Összesen |
|---|---|---|---|---|---|---|
| Személyi jellegü | | | | | | |
| Beruházások. beszerzések | | | 484 788 137 | | 1 153 211 863 | 1 638 000 000 |
| Szolgáltatások igénybe vétele | | | | | | |
| Adminisztratív költségek | | | | | | |
| | | | | | | |
| | | | | | | |
| | | | | | | |
| **Összesen:** | | | 484 788 137 | | 1 153 211 863 | 1 638 000 000 |

0

**EU-s projekt neve, azonosítója:** **Külterületi utak VP6-7.2.1.1-21**

*forintban!*

| Források | 2021 | 2022 | 2023 | | 2023 után | Összesen |
|---|---|---|---|---|---|---|
| Saját erő | | | | | | |
| *- saját erőből központi támogatás* | | | | | | |
| EU-s forrás | | | 149 999 987 | | 149 999 988 | 299 999 975 |
| Társfinanszírozás | | | | | | |
| Hitel | | | | | | |
| Egyéb forrás | | | | | | |
| | | | | | | |
| **Források összesen:** | | | 149 999 987 | | 149 999 988 | 299 999 975 |

| Kiadások, költségek | 2021 | 2022 | 2023 | | 2023 után | Összesen |
|---|---|---|---|---|---|---|
| Személyi jellegű | | | | | | |
| Beruházások, beszerzések | | | | | 299 999 975 | 299 999 975 |
| Szolgáltatások igénybe vétele | | | | | | |
| Adminisztratív költségek | | | | | | |
| | | | | | | |
| | | | | | | |
| | | | | | | |
| **Összesen:** | | | | | 299 999 975 | 299 999 975 |

## Önkormányzaton kívüli EU-s projektekhez történő hozzájárulás

| Támogatott neve | | Hozzájárulás( Ft) |
|---|---|---|
| | | 0 |
| | | |
| Összesen | | |

20. melléklet

Tápiószőlős Község Önkormányzata Képviselő-testületének ...../2025.(V.....) önkormányzati rendelete Tápiószőlős Község Önkormányzata 1/2024. (II.07) számú 2024. évi költségvetéséről szóló rendeletének 3.sz. módosításáról

## 2024.évi bevételi és kiadási előirányzat felhasználási ütemterv (ft)

| Sor-szám | Megnevezés | Január | Február | Március | Április | Május | Június | Július | Auguszt. | Szept. | Okt. | Nov. | Dec. | Összesen: |
|---|---|---|---|---|---|---|---|---|---|---|---|---|---|---|
| 1. | ***Bevételek*** | | | | | | | | | | | | | |
| 2. | Önkormányzatok működési támogatásai | 18 882 956 | 18 882 956 | 18 882 956 | 18 882 956 | 18 882 956 | 18 882 956 | 18 882 956 | 18 882 956 | 18 882 956 | 18 882 956 | 18 882 956 | 18 882 956 | 226 595 468 |
| 3. | Működési célú támogatások ÁH-on belül | 3 938 537 | 3 938 537 | 3 938 537 | 3 938 537 | 3 938 537 | 3 938 537 | 3 938 537 | 3 938 537 | 3 938 537 | 3 938 537 | 3 938 537 | 3 938 537 | 47 262 441 |
| 4. | Felhalmozási célú támogatások ÁH-on belül | 145 559 321 | 145 559 321 | 145 559 321 | 145 559 321 | 145 559 321 | 145 559 321 | 145 559 321 | 145 559 321 | 145 559 321 | 145 559 321 | 145 559 321 | 145 559 321 | 1 746 711 851 |
| 5. | Közhatalmi bevételek | 16 550 000 | 16 550 000 | 16 550 000 | 16 550 000 | 16 550 000 | 16 550 000 | 16 550 000 | 16 550 000 | 16 550 000 | 16 550 000 | 16 550 000 | 16 550 000 | 198 600 000 |
| 6. | Működési bevételek | 24 705 729 | 24 705 729 | 24 705 729 | 24 705 729 | 24 705 729 | 24 705 729 | 24 705 729 | 24 705 729 | 24 705 729 | 24 705 729 | 24 705 729 | 24 705 729 | 296 468 745 |
| 7. | Felhalmozási bevételek | | | | | | | | | | | | 16 290 000 | 16 290 000 |
| 8. | Működési célú átvett pénzeszközök | | | | 78 740 | | | | | | | | 4 194 594 | 4 273 334 |
| 9. | Felhalmozási célú átvett pénzeszközök | | | | 500 000 | | | | | | | | | 500 000 |
| 10. | Finanszírozási bevételek | 77 413 442 | 77 413 442 | 77 413 442 | 77 413 442 | 77 413 442 | 77 413 442 | 77 413 442 | 77 413 442 | 77 413 442 | 77 413 442 | 77 413 442 | 77 413 442 | 928 961 301 |
| 11. | **Bevételek összesen:** | **287 049 984** | **287 049 984** | **287 049 984** | **287 628 724** | **287 049 984** | **287 049 984** | **287 049 984** | **287 049 984** | **287 049 984** | **287 049 984** | **287 049 984** | **307 534 578** | **3 465 663 140** |
| 12. | ***Kiadások*** | | | | | | | | | | | | | |
| 13. | Személyi juttatások | 24 643 938 | 24 643 938 | 24 643 938 | 24 643 938 | 24 643 938 | 24 643 938 | 24 643 938 | 24 643 938 | 24 643 938 | 24 643 938 | 24 643 938 | 24 643 938 | 295 727 260 |
| 14. | Munkaadókat terhelő járulékok és szociális hozzájárulási adó | 3 208 337 | 3 208 337 | 3 208 337 | 3 208 337 | 3 208 337 | 3 208 337 | 3 208 337 | 3 208 337 | 3 208 337 | 3 208 337 | 3 208 337 | 3 208 337 | 38 500 045 |
| 15. | Dologi kiadások | 60 501 256 | 60 501 256 | 60 501 256 | 60 501 256 | 60 501 256 | 60 501 256 | 60 501 256 | 60 501 256 | 60 501 256 | 60 501 256 | 60 501 256 | 60 501 256 | 726 015 077 |
| 16. | Ellátottak pénzbeli juttatásai | 608 333 | 608 333 | 608 333 | 608 333 | 608 333 | 608 333 | 608 333 | 608 333 | 608 333 | 608 333 | 608 333 | 608 333 | 7 300 000 |
| 17. | Egyéb működési célú kiadások | 6 353 788 | 6 353 788 | 6 353 788 | 6 353 788 | 6 353 788 | 6 353 788 | 6 353 788 | 6 353 788 | 6 353 788 | 6 353 788 | 6 353 788 | 6 353 788 | 76 245 453 |
| 18. | Beruházások | 26 500 282 | 26 500 282 | 26 500 282 | 26 500 282 | 26 500 282 | 26 500 282 | 26 500 282 | 26 500 282 | 26 500 282 | 26 500 282 | 26 500 282 | 26 500 282 | 318 003 386 |
| 19. | Felújítások | 144 661 911 | 144 661 911 | 144 661 911 | 144 661 911 | 144 661 911 | 144 661 911 | 144 661 911 | 144 661 911 | 144 661 911 | 144 661 911 | 144 661 911 | 144 661 911 | 1 735 942 936 |
| 20. | Egyéb felhalmozási kiadások | | | | 2 911 536 | | | | | | | | | 2 911 536 |
| 21. | Finanszírozási kiadások | 20 572 137 | 20 572 137 | 20 572 137 | 18 230 341 | 20 572 137 | 20 572 137 | 20 572 137 | 20 572 137 | 20 572 137 | 20 572 137 | 20 572 137 | 41 056 731 | 265 017 447 |
| 22. | **Kiadások összesen:** | **287 049 983** | **287 049 983** | **287 049 983** | **287 628 723** | **287 049 983** | **287 049 983** | **287 049 983** | **287 049 983** | **287 049 983** | **287 049 983** | **287 049 983** | **307 534 577** | **3 465 663 140** |
| 23. | **Egyenleg** | | | | | | | | | | | | | |

Tápiószőlős Község Önkormányzata Képviselő-testületének ...../2025.(V.....)
önkormányzati rendelete Tápiószőlős Község Önkormányzata 1/2024. (II.07) számú 2024. évi költségvetéséről szóló rendeletének 3.sz. módosításáról

21. melléklet

## Tápiószőlős Község Önkormányzata adósságot keletkeztető ügyleteiből eredő fizetési kötelezettségeinek bemutatása

*adatok forintban*

| MEGNEVEZÉS | Sorszám | Saját bevétel és adósságot keletkeztető ügyletből eredő fizetési kötelezettség összegei | | | | | ÖSSZESEN 7=(4+5+6) |
|---|---|---|---|---|---|---|---|
| | | Tárgyév | 2025 | | 2026 | 2027 | |
| 1 | 2 | 3 | 4 | | 5 | 6 | 7 |
| Helyi adók | 01 | 120 000 000 | 120 000 000 | | 121 000 000 | 122 000 000 | 363 000 000 |
| Osztalék, koncessziós díjak | 02 | | | | | | - |
| Díjak, pótlékok, bírságok | 03 | 600 000 | 600 000 | | 650 000 | 700 000 | 1 950 000 |
| Tárgyi eszközök, immateriális javak, vagyoni értékű jog értékesítése, vagyonhasznosításból származó bevétel | 04 | | - | | - | - | - |
| Részvények, részesedések értékesítése | 05 | - | - | | - | - | - |
| Vállalatértékesítésből, privatizációból származó bevételek | 06 | - | - | | - | - | - |
| Kezességvállalással kapcsolatos megtérülés | 07 | - | - | | - | - | - |
| **Saját bevételek (01+... .+07)** | 08 | 120 600 000 | 120 600 000 | | 121 650 000 | 122 700 000 | 364 950 000 |
| **Saját bevételek (08. sor) 50%-a** | 09 | 60 300 000 | 60 300 000 | | 60 825 000 | 61 350 000 | 182 475 000 |
| **Előző év(ek)ben keletkezett tárgyévi fizetési kötelezettség (11+.....+17)** | 10 | | | | | | - |
| Felvett, átvállalt hitel és annak tőketartozása | 11 | - | | | | | - |
| Felvett, átvállalt kölcsön és annak tőketartozása | 12 | | | | | | - |
| Hitelviszonyt megtestesítő értékpapír | 13 | - | | | | | - |
| Adott váltó | 14 | - | | | | | - |
| Pénzügyi lízing | 15 | - | | | | | - |
| Halasztott fizetés | 16 | - | | | | | - |
| Kezességvállalásból eredő fizetési kötelezettség | 17 | - | | | | | - |
| **Tárgyévben keletkezett, illetve keletkező, tárgyévet terhelő fizetési kötelezettség (19+.....+25)** | 18 | - | | | | | - |
| Felvett, átvállalt hitel és annak tőketartozása | 19 | - | | | | | - |
| Felvett, átvállalt kölcsön és annak tőketartozása | 20 | - | - | | - | - | - |
| Hitelviszonyt megtestesítő értékpapír | 21 | - | - | | - | - | - |
| Adott váltó | 22 | - | - | | - | - | - |
| Pénzügyi lízing | 23 | - | - | | - | - | - |
| Halasztott fizetés | 24 | - | - | | - | - | - |

| | | | | | | | |
|---|---|---|---|---|---|---|---|
| Kezességvállalásból eredő fizetési kötelezettség | 25 | - | - | | - | - | - |
| **Fizetési kötelezettség összesen (10+18)** | **26** | - | - | | - | - | - |
| **Fizetési kötelezettséggel csökkentett saját bevétel (09-26)** | **27** | **60 300 000** | **60 300 000** | | **60 825 000** | **61 350 000** | **182 475 000** |

22. melléklet Tápiószőlős Község Önkormányzata Képviselő-testületének ...../2025.(V.....) önkormányzati rendelete Tápiószőlős Község Önkormányzata 1/2024. (II.07) számú 2024. évi költségvetéséről szóló rendeletének

## *Tápiószőlős Község Önkormányzata adósságot keletkeztető ügyletekből és kezességvállalásokból fennálló kötelezettségeinek bemutatása*

*adatok e Ft-ban*

| *Sorszám* | *Kötelezettség megnevezése* | *Azonosító adatok* | *Futamidő/ kezesség érvény. Ideje* | | *Tárgyévi kötel. vállalás* | *Adósságot keletkeztető ügyletből származó t.évet követő évek kötelezettségei* | | | | *Összes fennálló kötelezettség (2023.12. 31.-én)* | *Összes lehívott hitel* | *Megjegyzés* |
|---|---|---|---|---|---|---|---|---|---|---|---|---|
| | | | | | *2024* | *2025* | *2026* | *2027* | *További köt. f.idő végéig* | | | |
| 1. | - | - | - | | 0 | 0 | 0 | 0 | 0 | - | - | - |
| | **HITEL ÖSSZESEN** | | | | ***0*** | ***0*** | ***0*** | ***0*** | ***0*** | - | - | |
| 2. | | | | | | | | | | | | |
| | **KEZESSÉGVÁLLALÁS ÖSSZESEN** | | | | **0** | **0** | **0** | **0** | **0** | **0** | - | |
| | **ÖSSZES KÖTELEZETTSÉGVÁLLALÁS** | | | | **0** | **0** | **0** | **0** | **0** | - | - | |

23. melléklet

Tápiószőlős Község Önkormányzata Képviselő-testületének …../2025.(V…..) önkormányzati rendelete Tápiószőlős Község Önkormányzata 1/2024. (II.07) számú 2024. évi költségvetéséről szóló rendeletének 2. sz. módosításáról

## Tápiószőlős Község Önkormányzata által nyújtott 2024. évi közvetett támgotásai

adatok ezer forintban

| Közvetett tám. megnevezése | Kedvezményezettek száma | 2024. évi tervezett kedvezmény összege |
|---|---|---|
| 1. Eltartottak tér.díjának, kártérítésének méltányossági alapon történő elengedése | - | - |
| 2. Lakosság részére lakásépítéshez, felújításhoz nyújtott kölcsönök elengedésének összege | - | - |
| 3. Lakosság komm. adóvbevétel 70 éven felüli magánszemélyek részére Ör. alapján biztosított kedvezmény összege | 23 | 172 000 |
| 4.a. Gépjárműadó tv. szerinti mentesség összege | | |
| 4.b. Gépjárműadó tv. szerinti kedvezmény összege | | |
| 5. Helyiségek, eszközök hasznosításából származó bevételből nyújtott kedvezmény | - | - |
| 6. Egyéb nyújtott kedvezmény vagy kölcsön elengedésének össz. (Önkormányzati gazdasági társaság bérleti díj köv. tervezett elengedése) | | |

Tápiószőlős Község Önkormányzata Képviselő-testületének
...../2025.(V.....) önkormányzati rendelete Tápiószőlős Község
Önkormányzata 1/2024. (II.07) számú 2024. évi költségvetéséről szóló
rendeletének 3.sz. módosításáról

24. melléklet

# 2024. ÉVI KÖLTSÉGVETÉSI ÉVET KÖVETŐ 3 ÉV TERVEZETT BEVÉTELEI, KIADÁSAI

*Forintban!*

| Sor-szám | Bevételi jogcím | 2025. évi | 2026.évi | 2027. évi |
|---|---|---|---|---|
| 1 | 2 | 3 | 4 | 5 |
| 1. | Önkormányzatok működési támogatásai | 152 000 000 | 154 000 000 | 156 000 000 |
| 2. | Működési célú támogatások államháztartáson belülről | 62 000 000 | 62 000 000 | 64 000 000 |
| 3. | Felhalmozási célú támogatások államháztartáson belülről | 100 000 000 | 100 000 000 | 100 000 000 |
| 4. | Működési bevételek | 25 000 000 | 27 000 000 | 30 000 000 |
| 5. | Felhalmozási bevételek | | | |
| 6. | Működési célú átvett pénzeszközök | | | |
| 7. | Felhalmozási célú átvett pénzeszközök | | | |
| 8. | **KÖLTSÉGVETÉSI BEVÉTELEK ÖSSZESEN: (1+...+7)** | **339 000 000** | **343 000 000** | **350 000 000** |
| 9. | **FINANSZÍROZÁSI BEVÉTELEK ÖSSZESEN:** | | | |
| 10. | **KÖLTSÉGVETÉSI ÉS FINANSZÍROZÁSI BEVÉTELEK ÖSSZESEN: (8+9)** | **339 000 000** | **343 000 000** | **350 000 000** |

*2. sz. táblázat*

*Forintban!*

| Sor-szám | Kiadási jogcímek | 2025. évi | 2026.évi | 2027. évi |
|---|---|---|---|---|
| 1 | 2 | 3 | 4 | 5 |
| 1. | **Működési költségvetés kiadásai** | **84 000 000** | **88 000 000** | **95 000 000** |
| 2. | **Felhalmozási költségvetés kiadásai (2.1.+2.2.+2.3.)** | **100 000 000** | **100 000 000** | **100 000 000** |
| 2.1. | Beruházások | 75 000 000 | 80 000 000 | 80 000 000 |
| 2.2. | Felújítások | 25 000 000 | 20 000 000 | 20 000 000 |
| 2.3. | Egyéb felhalmozási kiadások | | | |
| 3. | **KÖLTSÉGVETÉSI KIADÁSOK ÖSSZESEN (1+2)** | **184 000 000** | **188 000 000** | **195 000 000** |
| 4. | **FINANSZÍROZÁSI KIADÁSOK ÖSSZESEN:** | **155 000 000** | **155 000 000** | **155 000 000** |
| 5. | **KIADÁSOK ÖSSZESEN: (3.+4.)** | **339 000 000** | **343 000 000** | **350 000 000** |

**TÁPIÓSZŐLŐS KÖZSÉG ÖNKORMÁNYZATA**
**KÉPVISELŐ-TESTÜLETÉNEK**

# ELŐTERJESZTÉS
## ...../2025. (V.....) önkormányzati rendelet a 2024. évi költségvetésének végrehajtásáról

Tápiószőlős Község Önkormányzatának Képviselő-testülete az Alaptörvény 32. cikk (2) bekezdésében meghatározott eredeti jogalkotói hatáskörében, az Alaptörvény 32. cikk (1) bekezdés f) pontjában, valamint az államháztartásról szóló 2011. évi. CXCV. törvény 91. §. (1) bekezdésében meghatározott feladatkörében eljárva a következőket rendeli el:

1.§

A rendelet hatálya kiterjed Tápiószőlős Község Önkormányzata képviselő-testületére és szerveire, valamint az önkormányzat irányítása alá tartozó költségvetési szervekre.

2.§

Tápiószőlős Község Önkormányzata Képviselő-testülete (továbbiakban: Képviselőtestület) az államháztartásról szóló 2011. évi CXCV törvényben (a továbbiakban: Áht.) foglaltak alapján Tápiószőlős Község Önkormányzata (a továbbiakban: Önkormányzat) 2024. évi költségvetés végrehajtásáról szóló zárszámadását:

| | |
|---|---|
| 1 631 966 182 Ft | **Költségvetési bevétellel** |
| 911 276 439 Ft | **Finanszírozási bevétellel** |
| **2 543 242 621 Ft** | **Bevétellel** |
| 2 000 705 620 Ft | **Költségvetési kiadással** |
| 231 911 569 Ft | **Finanszírozási kiadással** |
| **2 232 617 189 Ft** | **Kiadással** |
| **310 625 432 Ft** | **maradvánnyal** |
| melyből: | |
| -368 739 438 Ft | Költségvetési maradvány |
| 679 364 870 Ft | Finanszírozási maradvány |

hagyja jóvá.

3.§

- Az önkormányzat mérlegszerűen bemutatott kiadásait, bevételeit önkormányzati szinten az *1. mellékletben* foglaltaknak megfelelően fogadja el.

- A működési bevételek és kiadások, valamint a tőkejellegű bevételek és kiadások mérlegét a *2.1. és a 2.2. melléklet* szerint fogadja el.

A képviselő-testület az Önkormányzat 2024. évi zárszámadását részletesen a következők szerint fogadja el:

- Az önkormányzat beruházási és felújítási kiadásait a *3. és a 4. melléklet* szerint hagyja jóvá.

- Az EU-s támogatással megvalósuló programok és projektek, valamint az önkormányzaton kívül megvalósult projektekhez való hozzájárulás pénzügyi elszámolását az *5. melléklet* szerint fogadja el.

- Az önkormányzat és intézményeinek bevételi és kiadási előirányzatainak teljesítését a *6., és a 9, mellékletekben* foglaltaknak megfelelően hagyja jóvá.

- A képviselő-testület a költségvetési szervek maradványát és annak felhasználását a *10. mellékletnek* megfelelően hagyja jóvá, illetve engedélyezi.

- A Képviselő-testület az önkormányzat 2024. évi pénzeszköz változását a 11. *melléklet* szerint hagyja jóvá és fogadja el.

- A Képviselő-testület az önkormányzat 2024. évi mérlegét a *12. melléklet* szerint fogadja el.
- A Képviselő-testület a többéves kihatással járó döntésekből származó kötelezettségek célonkénti és címenkénti alakulását a *13. melléklet* szerint hagyja jóvá.

- A Képviselő-testület az önkormányzat kezességvállalásából származó ügyletet a *14. melléklet* szerint hagyja jóvá.

- A Képviselő-testület az önkormányzat adósságot keletkeztető ügyleteiből és kezességvállalásokból származó kötelezettségeket a rendelet *15. melléklet* szerint hagyja jóvá, mely szerint az önkormányzat adósságot keletkeztető ügyletből származó kötelezettség nem terheli.

- A Képviselő-testület az önkormányzat által adott 2024. évi közvetett támogatások összegét a *16. melléklet* szerint hagyja jóvá.

- A Képviselő-testület az önkormányzat által nyújtott támogatásokat a *17. melléklet* szerint hagyja jóvá.

- A Képviselő-testület az önkormányzat és intézményei összesített vagyonának forgalomképesség szerinti kimutatását a rendelet *18-20. mellékletei* szerint hagyja jóvá.

- A Képviselő-testület a költségvetési évet követő három év tervezett, szerződéshez, jogszabályi előíráshoz, önkormányzati rendelethez kapcsolódóan meghatározott bevételi és kiadási előirányzatainak tervezett keretszámait a rendelet *21. melléklet* szerint hagyja jóvá.

- A Képviselő-testület az önkormányzat tulajdonában álló gazdálkodó szervezetek működéséből származó 2024. évi kötelezettségeket és a részesedések alakulását a rendelet *22. mellékletének* megfelelően fogadja el.

- A Képviselő-testület az önkormányzat 2024. évi eredménykimutatását a *23. melléklet* alapján hagyja jóvá.

- A képviselő-testület utasítja az önkormányzat jegyzőjét, hogy a költségvetési maradványt érintő fizetési kötelezettségek teljesítését biztosítsa, illetve kísérje figyelemmel.

- Az önkormányzat jegyzője és a költségvetési szervek vezetői a költségvetési maradványnak a 2025. évi előirányzatokon történő átvezetéséről gondoskodni kötelesek.

- A képviselőtestület utasítja az önkormányzat jegyzőjét, hogy a költségvetési beszámoló elfogadásáról a költségvetési maradvány jóváhagyott összegéről, elvonásáról a költségvetési szervek vezetőit a rendelet kihirdetését követő 15 napon belül írásban értesítse.

**Kérem a Tisztelt Képviselő-testületet, hogy a fenti előterjesztésben foglaltakat szíves megtárgyalni és jóváhagyni.**

.....
*polgármester*

POLGÁRMESTERI HIVATAL
2769 TÁPIÓSZŐLŐS, KOSSUTH L. U. 65.
Érkezett: 2025 év 05 hó 09 nap
KT/59-1/2025
Ügyintéző neve: Szabó Lilla

# TÁPIÓSZŐLŐS KÖZSÉG ÖNKORMÁNYZATA

# 2024. ÉVI KÖLTSÉGVETÉSÉNEK TELJESÍTÉSÉRŐL SZÓLÓ

# ZÁRSZÁMADÁSI RENDELETE

*Tápiószőlős, 2025. május 2.*

*dr. Bertók Csilla*
*jegyző*

*Dr. Szoboszlay Árpád*
*polgármester*

# Tápiószőlős Község Önkormányzata Képviselő-testületének .../2025.(V.....) önkormányzati rendelete Tápiószőlős Község Önkormányzata 2024. évi költségvetésének végrehajtásáról

Tápiószőlős Község Önkormányzata Képviselő-testülete (a továbbiakban: képviselő-testület) az Államháztartásról szóló 2011. évi. CXCV törvény (a továbbiakban: Áht.) 91. §-ában és a helyi önkormányzatok és szerveik, a köztársasági megbízottak, valamint egyes centrális alárendeltségű szervek feladat- és hatásköreiről szóló 1991. évi XX. törvény 138. § (1) bekezdés k) pontjában meghatározott feladatkörében eljárva a következőket rendeli el:

## A rendelet hatálya

1.§

A rendelet hatálya kiterjed az önkormányzatra, valamint az irányítása alatt álló költségvetési szerveire.

2. §

(1) Tápiószőlős Község Önkormányzata 2024. évi költségvetésének végrehajtásáról szóló rendelete az önkormányzati irányítású költségvetési szervek 2024. évi teljesített költségvetési és finanszírozási bevételeit, kiadásait, költségvetési beszámolóinak adatait tartalmazza.
(2) Az önkormányzat irányítása alatt működő költségvetési szervek 2024 évben:
a) gazdasági szervezettel rendelkező költségvetési szervek:
aa) Tápiószőlős Község Polgármesteri Hivatala,
ab) Tápiószőlős Község Önkormányzatának Konyhája
ac) Idősek Gondozási Központja

(3) A (2) bekezdésben meghatározott intézmények külön-külön címet alkotnak.
A rendelet mellékletei elkülönítve mutatják be a nem Tápiószőlős Község Önkormányzata által fenntartott és finanszírozott költségvetési szervek 2024. évi költségvetésének előirányzati és teljesítési adatait.

3.§

## Az önkormányzat és költségvetési szervei 2024. évi költségvetésének teljesítése

(1) A Képviselő-testület 2024. évi teljesített
Bevételi főösszegét**: 2.543.242.621 Ft-ban,**
ebből finanszírozás bevétel: **911.276.439 Ft**
működési bevételi: **1.631.966.182 Ft**

Kiadási főösszegét: **2.232.617.189 Ft-ban**
ebből finanszírozás kiadásba: **231.911.569 Ft**
működési kiadásba: **2.000.705.620 Ft**

határozza meg.

*(2)* A képviselő testület a 2024. évi maradvány összegét e rendelet 10. mellékletlében foglaltak alapján állapítja meg és összesen 310.625.432 Ft értékben hagyja jóvá.

*(3)* A képviselő-testület a 2024. évi mérleg szerinti eredményt 374.320.666 Ft-tal hagyja jóvá.

4. §

(1) A Képviselő-testület az önkormányzat 2024. évi teljesített - továbbá eredeti, módosított előirányzat szerinti - költségvetési bevételeinek és kiadásainak forrásonkénti, illetve működési és felhalmozási cél szerinti részletezését az 1-4. melléklet szerint hagyja jóvá.

(2) A képviselő-testület az önkormányzat költségvetési szerveinek a 2024. évi teljesített, továbbá eredeti, módosított előirányzat szerinti - költségvetési bevételeit és kiadásait forrásonkénti, illetve működési és felhalmozási cél szerinti részletezésben, intézményi bontásban az 6-9. melléklet szerint hagyja jóvá.

5.§

(1) A Képviselő-testület a Tápiószőlős Község Önkormányzatának 2024. évi maradványát a 10. melléklet szerint hagyja jóvá és fogadja el.

(2) Az önkormányzat és intézményei 2024. évi gazdálkodása során keletkezett, hatályos jogszabályok szerint felülvizsgált, 2024. évi összesített pénzmaradványának összege 310.625.432 Ft.

(3) A Képviselő-testület Tápiószőlős Község Önkormányzatának 2024. évi mérlegét a 12. melléklete alapján fogadja el.

(4) A Képviselő-testület Tápiószőlős Község Önkormányzatának 2024 évi eredménykimutatását a 23. melléklete alapján hagyja jóvá.

(5) A Képviselő-testület az önkormányzat és intézményei összesített vagyonának forgalomképesség szerinti kimutatását az Államháztartás számviteléről szóló 4/2013 (I.11.) Kormányrendelet 30.§ (2) és (3) bekezdésében foglaltaknak megfelelően a rendelet 18-20 melléklet szerint hagyja jóvá.

(6) A Képviselő-testület a 2024. évi közvetett támogatások értékét a 16. melléklet szerint hagyja jóvá.

(7) A Képviselő-testület az önkormányzat által nyújtott támogatásokat a 17. melléklet tábla alapján hagyja jóvá.

(8) ) A Képviselő-testület az Európai Uniós projektek keretében 2024. évben megvalósult projekteket a 5. melléklet szerint hagyja jóvá.

(9) A Képviselő-testület a költségvetési évet követő három év tervezett, szerződéshez, jogszabályi előíráshoz, önkormányzati rendelethez kapcsolódóan meghatározott bevételi és kiadási előirányzatainak tervezett keretszámait a rendelet 13. melléklet szerint hagyja jóvá.

(10) A Képviselő-testület Tápiószőlős Község Önkormányzata adósságot keletkeztető ügyleteiből és kezességvállalásokból származó kötelezettségeket a rendelet 15. melléklet szerint hagyja jóvá, mely szerint az önkormányzat adósságot keletkeztető ügyletből származó kötelezettség nem terheli.

(11) A Képviselő-testület az önkormányzat tulajdonában álló gazdálkodó szervezetek működéséből származó 2024. évi kötelezettségeket és a részesedések alakulását a rendelet 22. mellékletnek megfelelően fogadja el.
(12) A Képviselő-testület a 2024. évi beruházásait és felújításait a rendelet 3.-4. mellékletének megfelelően fogadja el.

6.§

**Költségvetési kiadások és bevételek**

**BEVÉTELEK**

- ***Önkormányzat működési támogatása***

Magyarország 2024. évi központi költségvetéséről szóló 2023. évi LV. törvény 2. mellékletében foglaltak szerint állapította meg a helyi önkormányzatok általános működésének és ágazati feladatainak támogatási jogcímeit és fajlagos összegeit. Tápiószőlős Község Önkormányzatának ezen a címen, 102.501.186 forint támogatást biztosítottak.

A szociális, gyermekjóléti és gyermekétkeztetési feladatok támogatásának eredeti előirányzata 95.410.080 forint volt, amely támogatás 103.749.106 forintra növekedett. A növekedés oka az szociális feladatok kiegészítő támogatásai és a bérintézkedés.
A települési önkormányzat kulturális feladatainak támogatására 6.816.040 forint volt eredeti előirányzat és 8.874.492 Ft volt a teljesítés, a települési önkormányzatok kulturális feladatainak működési és bérjellegű kiegészítő támogatásának összegével növelten.

Helyi önkormányzatok kiegészítő támogatására eredeti előirányzat soron nem került betervezésre a működési hiány belső finanszírozásának érdekében, de év közben ez 11.250.754 Ft-ra növekedett szociális tűzifa támogatása, rendkívüli önkormányzati támogatás és a lakossági víz-és szennyvíz üzemeltetés támogatás összegével.

A 2023.évi beszámoló elszámolásból eredően 146.400 Ft plusz támogatás összegével növekedett az elszámolásból származó bevételek összege.

- ***Működési célú támogatások államháztartáson belülről***

A működési támogatások összege 41.705.965 Ft, mely takarja a közfoglalkoztatási támogatás finanszírozására kapott összeget, a társadalombiztosítási alapból kapott összeget, a Kulturális társadalmi, civil szervezetek támogatására kapott összeget, a mezőgazdasági támogatásokat (területalapú) és pályázati támogatások összegét.

- ***Egyéb felhalmozási célú támogatások államháztartáson belülről***

| Partner neve | Megjegyzés | Érték |
|---|---|---|

| | | |
|---|---|---|
| Magyar Államkincstár Mezőgazdasági és Vidékfejlesztési támogatások | VP6-19.2.1-41-9-21_Fűtés korszerüsítés PH támogatási előleg | 7 499 956 |
| Magyar Államkincstár Mezőgazdasági és Vidékfejlesztési támogatások | KEHOP-2.1.3-15-2017-00044 Ivóvíz fejlesztés támogatás | 858.674.100 |
| Magyar Államkincstár Mezőgazdasági és Vidékfejlesztési támogatások | VP6-7.2.1-7.4.1.2-16 Külterületi utak fejlesztése támogatás | 7.102.834 |
| **Összesen** | | **873.276.890** |

- ***Közhatalmi bevételek***

Az Önkormányzat ezen bevételi cím alatt tervezi a helyi adókat. A helyi adó bevételeket a jelenleg hatályban lévő törvények alapján tervezte meg az önkormányzat 126.600.000 forint eredeti, 198.600.000 forint módosított bevételi előirányzattal.

A közhatalmi bevételek teljesítése a beszámolási időszakban 198.150.056 forint volt, ebből az iparűzési adóbevétel 189.805.664 forint, a kommunális adó bevétel pedig 5.966.203 forint volt.

Egyéb közhatalmi bevétel címen 2.378.189 forint volt a teljesítés, ami a bírságokat, késedelmi pótlékot, illetve a közigazgatási bírság 40%-át foglalja magába.

- ***Működési bevételek***

Az önkormányzat és intézmények működési bevételének 2024.évi teljesítése 275.272.809 forint, ezen összeg tartalmazza, az intézményi térítési díjakat, a lakbér és bérleti díjakat, a továbbszámlázott szolgáltatások és a kamatbevételeket, valamint az áfa bevételeket.

A szolgáltatások ellenértéke bevételeken belül legnagyobb arányt a tárgyi eszközök bérbeadásából származó bevétel képviseli, amely a lakásbérleteket, terembérleti díjakat és egyéb szolgáltatásokat foglalja magába, teljesített összeg 120.718.910 Ft.

A készletértékesítés ellenértéke címen 952 forint a teljesítés, mely a Tápiószőlős Kalendárium értékesítéséből folyt be.
A 8.948.683 forint közvetített szolgáltatások ellenértéke az önkormányzatnál és az intézményeknél is a közüzemi díjakat és egyéb szolgáltatások tovább számlázását foglalja magába.

Tulajdonosi bevételek 14.800.000 Ft összege a Szőlős-Hús Kft. és a Tápió-Halesz Kft. üzemeltetési díjaiból tevődik össze.

Az ellátási díj bevételek összege 88.018.174 Ft, mely az intézményekben ellátottak által befizetett ellátási díjakból adódik össze.

A biztosító által fizetett kártérítés 528.240 Ft a Union Biztosító által fizetett Gépjármű kárrendezés és a Generali Biztosító által fizetett kártérítés (Öno fürdő és a fogorvosi rendelő csőtörés) összegét takarja.

- ***Felhalmozási bevételek***

Felhalmozási bevételek 12.255.000 Ft összege a Tápiószőlős belterület 183 hrsz., és 184 hrsz kivett lakóház és a Tápiószőlős külterület 051/2 hrsz-úbihari, L2800 típusú Gréder értékesítése és a KKMO Regionális Létesítményüzemeltető törzsbetét értékesítéséből származik

***Működési célú átvett pénzeszközök:***

Működési célú pénzeszközök 4.209.994 Ft teljesülése Tápió-Halesz Kft. által visszafizetett 4.000.000 Ft támogatás és háztartásoktól kamatmentes kölcsön megtérítésből származik.

***Felhalmozási célú átvett pénzeszközök***

Felhalmozási célú pénzeszközök 500.000 Ft teljesülése a kamatmentes lakáskölcsön megtérítésből származik.

- ***Maradvány igénybevétele***

Az önkormányzat teljes egészében, a pénzmaradvány felosztásnál meghatározottak szerint felhasználta a 2023. évi 671.450.910 forintos maradványát.

- ***Finanszírozás bevételei***

Az intézmények intézményfinanszírozásként kapott összegei szerepelnek ezen a jogcímen. E jogcím bevétele az intézményeknél, illetve kiadása az Önkormányzatnál a beszámolási időszakban 213.816.074 forint volt.
A Magyar Államkincstár 8.301.979 forintot utalt 2024. decemberben az önkormányzat számlájára a központi költségvetésből, a 2025. évi állami támogatás megelőlegezésére.

## KIADÁSOK

- ***Működési költségvetés kiadásai***

A személyi jellegű kiadások felhasználása 283.118.698 forint, a munkaadókat terhelő járulékok és szociális hozzájárulási adó 36.272.134 forint együttes összege az önkormányzatnál és

az intézményeknél foglalkoztatott munkavállalók, közfoglalkoztatottak, és a választott tisztségviselők díjazását takarja.

A dologi kiadásokat, a várható feladatok és a kötelezettségvállalások függvényében tervezte meg az önkormányzat, a pénzügyi teljesítés 610.929.724 forintban realizálódott. A dologi kiadásokon belüli tételek a működtetéshez szükséges az előző évekhez hasonló kiadásokat takarnak.

A segélyezési rendszer átalakulására tekintettel az előző évekhez képest kevesebb a szociális juttatások kiadása, összesen 5.602.078 forint került kifizetésre.

Az elvonások és befizetések cím alatt fizetett vissza az önkormányzat 67.608.611 forintot, 2023. évi beszámoló, pályázati támogatás visszafizetési kötelezettségeket és a szolidaritási hozzájárulást takarja.

Egyéb működési kiadások teljesülései az alábbi bontás szerint teljesültek.

| Partner név | Támogatási cél | Összeg |
|---|---|---|
| Emberi Erőforrás Támogatáskezelő | Bursa Hungarica támogatás | 350.000 |
| Cegléd Város Önkormányzata | Bogácsi üdülő működési hozzájárulás | 486.842 |
| Magyar Államkincstár | MFP/KEB/2022 pályázat fel nem használt részének visszafizetése | 29.960 |
| **Egyéb működési célú támogatások államháztartáson belülre (K506)** | | **866.802** |

| Partner neve | Megjegyzés | Érték |
|---|---|---|
| Cegléd Város Önkormányzata | Néhai Hekli Tibor István temetési költsége | 78.740 |
| **Működési célú visszatérítendő támogatások, kölcsönök nyújtása államháztartáson kívülre (K508)** | | **78.740** |

| Partner név | Támogatási cél | Összeg |
|---|---|---|
| TÁPIÓ-HALESZ KFT. | működési támogatás | 1 150 000 |
| Kovács Izabella | Klímaberendezés költségének jóváírása a kiszámlázott bérleti | 66 852 |
| Czerovszki Attila e.v. | bérleti díj csökkentése 10/2024.(I.10) Kt sz. határozat | 60 000 |
| Tápiószőlősi Polgárőr Egyesület | működési támogatás | 600 000 |

| | | |
|---|---|---|
| Ceglédi Többcélú Kistérségi Társulás | működési támogatás | 46 635 |
| Tápiószőlősi Baráti Lovas Sportegyesület | működési támogatás | 140 000 |
| Cegléd és Környéke Tűzvédelméért Alapítvány | működési támogatás | 100 000 |
| Mozgássérültek Ceglédi Önálló Egyesülete | működési támogatás | 80 000 |
| Peter Cerny Alapítvány | működési támogatás | 50 000 |
| Rákóczi Szövetség | működési támogatás | 50 000 |
| **Egyéb működési célú támogatások államháztartáson kívülre (K512)** | | **2 343 487** |

- ***Felhalmozási költségvetés kiadásai***

Az önkormányzat 2024. évi beruházási és felújítási kiadásait feladatonként a 3. és 4. számú mellékletek tartalmazzák.

- ***Finanszírozási kiadások***

Az Önkormányzat költségvetésében a központi irányítószervi támogatások soron szerepel az intézményfinanszírozás, a kiadási teljesítés 213.816.074 forint, amely összeg megegyezik a bevételi oldalon szereplő támogatással. Az intézmények finanszírozási bevételeit és kiadásait az alábbi táblázat szemlélteti.

adatok Ft-ban

| Intézmény | Finanszírozás | Előző évi maradvány igénybevétele | Intézményi bevétel | Összes bevétel | Összes kiadás |
|---|---|---|---|---|---|
| Tápiószőlős Község Polgármesteri Hivatala | 78 667 749 | 356 177 | 5 598 033 | 84 621 959 | 84 260 142 |
| Tápiószőlős Község Önkormányzatának Konyhája | 12 712 340 | 12 772 878 | 111 548 520 | 137 033 738 | 121 128 711 |
| Idősek Gondozási Központja | 122 435 985 | 11 296 393 | 96 724 107 | 230 456 485 | 222 101 461 |

- ***Tartalékok***

Az önkormányzatnak a 2024. évi költségvetésében nem került teljesítésre sem általános, sem céltartalék.

- ***2024. évi maradvány alakulása***

Az Önkormányzat 2024. évi maradványa 310.625.432 forint, amely teljes egészében kötelezettséggel terhelt, működési célú és felhalmozási célú feladatok ellátására.

- ***A vagyon alakulása***

Az önkormányzat eszközeinek értéke 2024. december 31. napon 5.408.482.833 forint volt, 1.108 %-kal, 390.181.137 forinttal növekedett a bázis évhez viszonyítva (18 melléklet).

7.§

**Egyéb rendelkezések**

(1) A Képviselő-testület utasítja a jegyzőt, hogy a beszámoló elfogadásáról, a jóváhagyott pénzmaradványról az intézményeket írásban értesítse.

8.§

**Záró rendelkezések**

Ez a rendelet a kihirdetés napján lép hatályba.

Tápiószőlős, 2025. május .....

**dr. Bertók Csilla**
**jegyző**

**Dr. Szoboszlay Árpád**
**polgármester**

*1.1. melléklet a ...../2025. (V.....) önkormányzati rendelethez*

**Tápiószőlős Község Önkormányzata**

**2024. ÉVI ZÁRSZÁMADÁSÁNAK PÉNZÜGYI MÉRLEGE**

*1. sz. táblázat*

| | | **BEVÉT** |
|---|---|---|
| **#** | **Megnevezés** | **Előző évi tény** |
| 1 | Helyi önkormányzatok működésének általános támogatása (B111) | 92 470 801 |
| 2 | Települési önkormányzatok egyes szociális és gyermekjóléti feladatainak támogatása (B1131) | 106 819 994 |
| 3 | Települési önkormányzatok gyermekétkeztetési feladatainak támogatása (B1132) | 239 115 |
| 4 | Települési önkormányzatok szociális, gyermekjóléti és gyermekétkeztetési feladatainak támogatása (=03+04) (B113) | 107 059 109 |
| 5 | Települési önkormányzatok kulturális feladatainak támogatása (B114) | 8 355 574 |
| 6 | Működési célú költségvetési támogatások és kiegészítő támogatások (B115) | 7 267 193 |
| 7 | Elszámolásból származó bevételek (B116) | 10 673 330 |
| 8 | Önkormányzatok működési támogatásai (=01+02+05+06+07+08) (B11) | 225 826 007 |
| 9 | Működési célú visszatérítendő támogatások, kölcsönök visszatérülése államháztartáson belülről (=13+...+22) (B14) | 0 |
| 10 | Egyéb működési célú támogatások bevételei államháztartáson belülről (=35+...+44) (B16) | 50 719 287 |
| 11 | ebből: központi költségvetési szervek (B16) | 129 040 |
| 12 | ebből: központi vagy fejezeti kezelésű előirányzatok EU-s programokra és azok hazai társfinanszírozása (B16) | 11 452 663 |
| 13 | ebből: egyéb fejezeti kezelésű előirányzatok (B16) | |
| 14 | ebből: társadalombiztosítás pénzügyi alapjai (B16) | 5 476 800 |
| 15 | ebből: elkülönített állami pénzalapok (B16) | 21 860 784 |
| 16 | ebből: helyi önkormányzatok és költségvetési szerveik (B16) | 11 800 000 |
| 17 | ebből: társulások és költségvetési szerveik (B16) | |
| 18 | **Működési célú támogatások államháztartáson belülről (=09+...+12+23+34) (B1)** | **276 545 294** |
| 19 | Egyéb felhalmozási célú támogatások bevételei államháztartáson belülről (=71+...+80) (B25) | 642 288 123 |
| 20 | ebből: központi vagy fejezeti kezelésű előirányzatok EU-s programokra és azok hazai társfinanszírozása (B25) | 642 288 123 |
| 21 | ebből: egyéb fejezeti kezelésű előirányzatok (B25) | |
| 22 | ebből: elkülönített állami pénzalapok (B25) | |
| 23 | **Felhalmozási célú támogatások államháztartáson belülről (=46+47+48+59+70) (B2)** | **642 288 123** |
| 24 | Vagyoni tipusú adók (=109+...+114) (B34) | 6 205 094 |
| 25 | ebből: magánszemélyek kommunális adója (B34) | 6 205 094 |

**Tápiószőlős Község Önkormányzata**

**2024. ÉVI ZÁRSZÁMADÁSÁNAK PÉNZÜGYI MÉRLEGE**

| | | |
|---|---|---|
| 26 | Értékesítési és forgalmi adók (=116+...+135) (B351) | 157 412 720 |
| 27 | ebből: állandó jelleggel végzett iparűzési tevékenység után fizetett helyi iparűzési adó (B351) | 157 412 720 |
| 28 | Termékek és szolgáltatások adói (=115+136+140+141+145) (B35) | 157 412 720 |
| 29 | Egyéb közhatalmi bevételek (>=164+...+181) (B36) | 623 124 |
| 30 | ebből: egyéb bírság (B36) | 10 633 |
| 31 | ebből: egyéb települési adók (B36) | |
| 32 | **Közhatalmi bevételek (=93+94+104+108+162+163) (B3)** | **164 240 938** |
| 33 | Készletértékesítés ellenértéke (B401) | 2 610 |
| 34 | Szolgáltatások ellenértéke (>=185+186) (B402) | 120 741 189 |
| 35 | ebből:tárgyi eszközök bérbeadásából származó bevétel (B402) | 4 417 298 |
| 36 | Közvetített szolgáltatások ellenértéke (>=188) (B403) | 12 592 447 |
| 37 | ebből: államháztartáson belül (B403) | |
| 38 | Tulajdonosi bevételek (>=190+...+195) (B404) | 16 100 000 |
| 39 | ebből: önkormányzati vagyon üzemeltetéséből, koncesszióból származó bevétel (B404) | 16 100 000 |
| 40 | Ellátási díjak (B405) | 78 548 668 |
| 41 | Kiszámlázott általános forgalmi adó (B406) | 39 588 647 |
| 42 | Általános forgalmi adó visszatérítése (B407) | 0 |
| 43 | Egyéb kapott (járó) kamatok és kamatjellegű bevételek (>=204+205+206) (B4082) | 23 |
| 44 | Kamatbevételek és más nyereségjellegű bevételek (=199+203) (B408) | 23 |
| 45 | Biztosító által fizetett kártérítés (B410) | 98 639 |
| 46 | Egyéb működési bevételek (>=217+218) (B411) | 9 474 667 |
| 47 | ebből: kiadások visszatérítései (B411) | 5 018 401 |
| 48 | **Működési bevételek (=183+184+187+189+196+197+198+207+214+215+216) (B4)** | **277 146 890** |
| 49 | Ingatlanok értékesítése (>=223) (B52) | 5 900 000 |
| 50 | ebből: termőföld-eladás bevételei (B52) | 211 480 |
| 51 | Egyéb tárgyi eszközök értékesítése (B53) | 400 000 |
| 52 | Részesedések értékesítése (>=226+227) (B54) | |
| 53 | **Felhalmozási bevételek (=220+222+224+225+228) (B5)** | **6 300 000** |
| 54 | Működési célú visszatérítendő támogatások, kölcsönök visszatérülése államháztartáson kívülről (=235+...+243) (B64) | 7 050 000 |
| 55 | ebből: egyéb civil szervezetek (B64) | 7 000 000 |
| 56 | Egyéb működési célú átvett pénzeszközök (=245...+255) (B65) | |
| 57 | ebből: háztartások (B64) | 50 000 |
| 58 | ebből:önkormányzati többségi tulajdonú nem pénzügyi vállalkozások (B64) | |

*1.1. melléklet a ...../2025. (V.....) önkormányzati rendelethez*

**Tápiószőlős Község Önkormányzata**

**2024. ÉVI ZÁRSZÁMADÁSÁNAK PÉNZÜGYI MÉRLEGE**

| | | |
|---|---|---|
| 59 | Egyéb működési célú átvett pénzeszközök (=245...+255) (B65) | 1 152 250 |
| 60 | ebből: nonprofit gazdasági társaságok (B65) | 1 000 000 |
| 61 | ebből: háztartások (B65) | 152 250 |
| 62 | **Működési célú átvett pénzeszközök (=231+...+234+244) (B6)** | **8 202 250** |
| 63 | Felhalmozási célú visszatérítendő támogatások, kölcsönök visszatérülése államháztartáson kívülről (=261+...+269) (B74) | 600 000 |
| 64 | ebből: háztartások (B74) | 600 000 |
| 65 | **Felhalmozási célú átvett pénzeszközök (=257+...+260+270) (B7)** | **600 000** |
| 66 | **Költségvetési bevételek (=45+81+182+219+230+256+282) (B1-B7)** | **1 375 323 495** |
| 67 | Előző év költségvetési maradványának igénybevétele (B8131) | 40 150 434 |
| 68 | Maradvány igénybevétele (=11+12) (B813) | 40 150 434 |
| 69 | Államháztartáson belüli megelőlegezések (B814) | 9 336 009 |
| 70 | Központi, irányító szervi támogatás (B816) | 177 796 457 |
| 71 | Belföldi finanszírozás bevételei (=04+10+13+...+18+21) (B81) | 227 282 900 |
| 72 | **Finanszírozási bevételek (=22+28+29+30) (B8)** | **227 282 900** |
| **BEVÉTELEK ÖSSZESEN** | | **1 602 606 395** |

**KIADÁ**

| # | Megnevezés | Előző évi tény |
|---|---|---|
| 1 | Törvény szerinti illetmények, munkabérek (K1101) | 204 036 935 |
| 2 | Céljuttatás, projektprémium (K1103) | 4 426 662 |
| 3 | Készenléti, ügyeleti, helyettesítési díj, túlóra, túlszolgálat (K1104) | 0 |
| 4 | Végkielégítés (K1105) | |
| 5 | Jubileumi jutalom (K1106) | |
| 6 | Béren kívüli juttatások (K1107) | 5 750 000 |
| 7 | Közlekedési költségtérítés (K1109) | 474 470 |
| 8 | Foglalkoztatottak egyéb személyi juttatásai (>=14) (K1113) | 4 622 758 |
| 9 | Foglalkoztatottak személyi juttatásai (=01+...+13) (K11) | 219 310 825 |
| 10 | Választott tisztségviselők juttatásai (K121) | 3 792 983 |
| 11 | Munkavégzésre irányuló egyéb jogviszonyban nem saját foglalkoztatottnak fizetett juttatások (K122) | 415 047 |
| 12 | Egyéb külső személyi juttatások (K123) | 1 551 590 |
| 13 | Külső személyi juttatások (=16+17+18) (K12) | 5 759 620 |

*1.1. melléklet a ...../2025. (V.....) önkormányzati rendelethez*

**Tápiószőlős Község Önkormányzata**

**2024. ÉVI ZÁRSZÁMADÁSÁNAK PÉNZÜGYI MÉRLEGE**

| | | |
|---|---|---|
| 14 | **Személyi juttatások (=15+19) (K1)** | **225 070 445** |
| 15 | **Munkaadókat terhelő járulékok és szociális hozzájárulási adó (=22+...+27) (K2)** | **28 114 350** |
| 16 | ebből: szociális hozzájárulási adó (K2) | 26 950 002 |
| 17 | ebből: táppénz hozzájárulás (K2) | 299 884 |
| 18 | ebből: munkáltatót terhelő személyi jövedelemadó (K2) | 864 464 |
| 19 | Szakmai anyagok beszerzése (K311) | 444 647 |
| 20 | Üzemeltetési anyagok beszerzése (K312) | 75 417 944 |
| 21 | Készletbeszerzés (=28+29+30) (K31) | 75 862 591 |
| 22 | Informatikai szolgáltatások igénybevétele (K321) | 2 111 073 |
| 23 | Egyéb kommunikációs szolgáltatások (K322) | 786 198 |
| 24 | Kommunikációs szolgáltatások (=32+33) (K32) | 2 897 271 |
| 25 | Villamosenergia szolgáltatás díja (K3311) | 28 301 673 |
| 26 | Gázenergia szolgáltatás díja (K3312) | 24 780 939 |
| 27 | Víz- és csatorna szolgáltatás díja (K3314) | 1 943 149 |
| 28 | Közüzemi díjak (= 35+...+38) (K331) | 55 025 761 |
| 29 | Vásárolt élelmezés (K332) | 32 454 562 |
| 30 | Bérleti és lízing díjak (>=42) (K333) | 909 920 |
| 31 | Karbantartási, kisjavítási szolgáltatások (K334) | 2 465 301 |
| 32 | Közvetített szolgáltatások (>=45) (K335) | 7 305 897 |
| 33 | ebből: államháztartáson belül (K335) | 202 143 |
| 34 | Szakmai tevékenységet segítő szolgáltatások (K336) | 10 925 847 |
| 35 | Egyéb szolgáltatások (>=48) (K337) | 48 840 278 |
| 36 | ebből: biztosítási díjak (K337) | 2 344 600 |
| 37 | Szolgáltatási kiadások (=39+40+41+43+44+46+47) (K33) | 157 927 566 |
| 38 | Kiküldetések kiadásai (K341) | 482 226 |
| 39 | Reklám- és propagandakiadások (K342) | 507 418 |
| 40 | Kiküldetések, reklám- és propagandakiadások (=50+51) (K34) | 989 644 |
| 41 | Működési célú előzetesen felszámított általános forgalmi adó (K351) | 53 124 102 |
| 42 | Fizetendő általános forgalmi adó (K352) | 19 392 689 |
| 43 | Egyéb dologi kiadások (K355) | 10 440 115 |
| 44 | Különféle befizetések és egyéb dologi kiadások (=53+54+55+58+62) (K35) | 82 956 906 |
| 45 | **Dologi kiadások (=31+34+49+52+63) (K3)** | **320 633 978** |
| 46 | Egyéb nem intézményi ellátások (>=105+...+123) (K48) | 5 465 171 |
| 47 | ebből: egyéb, az önkormányzat rendeletében megállapított juttatás (K48) | |
| 48 | ebből: köztemetés [Szoctv. 48.§] (K48) | 242 711 |
| 49 | ebből: települési támogatás [Szoctv. 45. §], (K48) | 5 066 460 |

*1.1. melléklet a ...../2025. (V.....) önkormányzati rendelethez*

**Tápiószőlős Község Önkormányzata**

**2024. ÉVI ZÁRSZÁMADÁSÁNAK PÉNZÜGYI MÉRLEGE**

| | | |
|---|---|---|
| 50 | ebből: önkormányzat által saját hatáskörben (nem szociális és gyermekvédelmi előírások alapján) adott más ellátás (K48) | 156 000 |
| 51 | **Ellátottak pénzbeli juttatásai (=65+66+77+78+89+98+101+104) (K4)** | **5 465 171** |
| 52 | A helyi önkormányzatok előző évi elszámolásából származó kiadások (K5021) | 4 798 639 |
| 53 | A helyi önkormányzatok törvényi előíráson alapuló befizetései (K5022) | 32 673 957 |
| 54 | Egyéb elvonások, befizetések (K5023) | 0 |
| 55 | Elvonások és befizetések (=127+128+129) (K502) | 37 472 596 |
| 56 | Működési célú visszatérítendő támogatások, kölcsönök nyújtása államháztartáson belülre (=133+...+142) (K504) | 11 800 000 |
| 57 | ebből: helyi önkormányzatok és költségvetési szerveik (K504) | 11 800 000 |
| 58 | Egyéb működési célú támogatások államháztartáson belülre (=155+...+164) (K506) | 855 266 |
| 59 | ebből: központi költségvetési szervek (K506) | 447 358 |
| 60 | ebből: helyi önkormányzatok és költségvetési szerveik (K506) | 407 908 |
| 61 | | |
| 62 | Működési célú visszatérítendő támogatások, kölcsönök nyújtása államháztartáson kívülre (=168+...+178) (K508) | 7 050 000 |
| 63 | ebből: háztartások (K508) | 7 050 000 |
| 64 | Egyéb működési célú támogatások államháztartáson kívülre (=183+...+192) (K512) | 19 973 107 |
| 65 | ebből: nonprofit gazdasági társaságok (K512) | 50 000 |
| 66 | ebből: egyéb civil szervezetek (K512) | 3 766 200 |
| 67 | ebből: háztartások (K512) | 183 148 |
| 68 | ebből: pénzügyi vállalkozások (K512) | |
| 69 | ebből:önkormányzati többségi tulajdonú nem pénzügyi vállalkozások (K512) | 15 973 759 |
| 70 | ebből: egyéb vállalkozások (K512) | |
| 71 | **Egyéb működési célú kiadások (=125+130+131+132+143+154+165+167+179+180+181+182+193) (K5)** | **77 150 969** |
| 72 | Ingatlanok beszerzése, létesítése (>=197) (K62) | 7 821 653 |
| 73 | Informatikai eszközök beszerzése, létesítése (K63) | 353 937 |
| 74 | Egyéb tárgyi eszközök beszerzése, létesítése (K64) | 2 833 417 |
| 75 | Beruházási célú előzetesen felszámított általános forgalmi adó (K67) | 839 314 |
| 76 | **Beruházások (=195+196+198+199+200+202+204) (K6)** | **11 848 321** |
| 77 | Ingatlanok felújítása (K71) | 66 501 052 |
| 78 | Egyéb tárgyi eszközök felújítása (K73) | 0 |

*1.1. melléklet a ...../2025. (V.....) önkormányzati rendelethez*

**Tápiószőlős Község Önkormányzata**

**2024. ÉVI ZÁRSZÁMADÁSÁNAK PÉNZÜGYI MÉRLEGE**

| | | |
|---|---|---|
| 79 | Felújítási célú előzetesen felszámított általános forgalmi adó (K74) | 9 023 228 |
| 80 | **Felújítások (=206+...+209) (K7)** | **75 524 280** |
| 81 | Egyéb felhalmozási célú támogatások államháztartáson belülre (=235+...+244) (K84) | 948 694 |
| 82 | ebből: központi vagy fejezeti kezelésű előirányzatok EU-s programokra és azok hazai társfinanszírozása (K84) | 448 400 |
| 83 | ebből: egyéb fejezeti kezelésű előirányzatok (K84) | 500 294 |
| 84 | **Egyéb felhalmozási célú kiadások (=211+212+223+234+245+247+259+260+261) (K8)** | **948 694** |
| 85 | **Költségvetési kiadások (=20+21+64+124+194+205+210+272) (K1-K8)** | **744 756 208** |
| 86 | Államháztartáson belüli megelőlegezések visszafizetése (K914) | 8 602 820 |
| 87 | Központi, irányító szervi támogatások folyósítása (K915) | 177 796 457 |
| 88 | Belföldi finanszírozás kiadásai (=06+17+...+23+26) (K91) | 186 399 277 |
| 89 | **Finanszírozási kiadások (=27+35+36+37) (K9)** | **186 399 277** |
| **KIADÁSOK ÖSSZESEN** | | **931 155 485** |

*1.1. melléklet a ...../2025. (V.....) önkormányzati rendelethez*

**Tápiószőlős Község Önkormányzata**

**2024. ÉVI ZÁRSZÁMADÁSÁNAK PÉNZÜGYI MÉRLEGE**

adatok Ft-ban

| ELEK | | | |
|---|---|---|---|
| **Eredeti előirányzat** | **Módosított előirányzat** | **Teljesítés** | **Teljesítés %** |
| 100 951 186 | 102 501 186 | 102 501 186 | 100,00 |
| 95 410 080 | 103 749 106 | 103 749 106 | 100,00 |
| 239 115 | 73 530 | 73 530 | 100,00 |
| 95 649 195 | 103 822 636 | 103 822 636 | 100,00 |
| 6 816 040 | 8 874 492 | 8 874 492 | 100,00 |
| 0 | 11 250 754 | 11 250 754 | 100,00 |
| 0 | 146 400 | 146 400 | 100,00 |
| 203 416 421 | 226 595 468 | 226 595 468 | 100,00 |
| 0 | 0 | 0 | |
| 13 944 000 | 47 262 441 | 41 705 965 | 88,24 |
| 0 | 0 | 50 000 | |
| 0 | 0 | 13 716 555 | |
| 0 | 0 | 2 890 058 | |
| | | | |
| 0 | 0 | 25 049 352 | |
| | | | |
| | | | |
| **217 360 421** | **273 857 909** | **268 301 433** | 97,97 |
| 1 746 711 851 | 1 746 711 851 | 873 276 890 | 50,00 |
| 0 | 0 | 873 276 890 | |
| | | | |
| | | | |
| **1 746 711 851** | **1 746 711 851** | **873 276 890** | 50,00 |
| 6 000 000 | 6 000 000 | 5 966 203 | 99,44 |
| 0 | 0 | 5 966 203 | |

*1.1. melléklet a ...../2025. (V.....) önkormányzati rendelethez*

**Tápiószőlős Község Önkormányzata**

**2024. ÉVI ZÁRSZÁMADÁSÁNAK PÉNZÜGYI MÉRLEGE**

| | | | |
|---|---|---|---|
| 120 000 000 | 190 000 000 | 189 805 664 | 99,90 |
| 0 | 0 | 189 805 664 | |
| 120 000 000 | 190 000 000 | 189 805 664 | 99,90 |
| 600 000 | 2 600 000 | 2 378 189 | 91,47 |
| 0 | 0 | 132 | |
| | | | |
| **126 600 000** | **198 600 000** | **198 150 056** | 99,77 |
| 0 | 1 000 | 952 | 95,20 |
| 106 500 000 | 124 144 112 | 120 718 910 | 97,24 |
| 0 | 0 | 7 301 630 | |
| 13 000 000 | 19 580 000 | 8 948 683 | 45,70 |
| 0 | 0 | 235 701 | |
| 16 100 000 | 16 100 000 | 14 800 000 | 91,93 |
| 0 | 0 | 14 800 000 | |
| 83 000 000 | 88 110 458 | 88 018 174 | 99,90 |
| 33 644 685 | 40 654 685 | 37 688 163 | 92,70 |
| 0 | 0 | 0 | |
| 3 000 | 3 010 | 0 | 0,00 |
| 3 000 | 3 010 | 0 | 0,00 |
| 0 | 528 240 | 528 240 | 100,00 |
| 1 505 000 | 7 347 240 | 4 569 687 | 62,20 |
| 0 | 0 | 197 379 | |
| **253 752 685** | **296 468 745** | **275 272 809** | 92,85 |
| 10 000 000 | 12 000 000 | 9 900 000 | 82,50 |
| 0 | 0 | 400 000 | |
| 0 | 1 580 000 | 1 000 000 | 63,29 |
| 0 | 2 710 000 | 1 355 000 | 50,00 |
| **10 000 000** | **16 290 000** | **12 255 000** | 75,23 |
| 0 | 4 000 340 | 4 000 000 | 99,99 |
| 0 | 0 | 4 000 000 | |
| 0 | 272 994 | 209 994 | 76,92 |
| 0 | 0 | 146 994 | |
| 0 | 0 | 63 000 | |

*1.1. melléklet a ...../2025. (V.....) önkormányzati rendelethez*

**Tápiószőlős Község Önkormányzata**

**2024. ÉVI ZÁRSZÁMADÁSÁNAK PÉNZÜGYI MÉRLEGE**

| | | | |
|---|---|---|---|
| | | | |
| | | | |
| **0** | **4 273 334** | **4 209 994** | 98,52 |
| 0 | 500 000 | 500 000 | 100,00 |
| 0 | 0 | 500 000 | |
| **0** | **500 000** | **500 000** | 100,00 |
| **2 354 424 957** | **2 536 701 839** | **1 631 966 182** | 64,33 |
| 211 965 223 | 671 450 910 | 671 450 910 | 100,00 |
| 211 965 223 | 671 450 910 | 671 450 910 | 100,00 |
| 0 | 26 794 067 | 26 009 455 | 97,07 |
| 186 616 703 | 230 716 324 | 213 816 074 | 92,67 |
| 398 581 926 | 928 961 301 | 911 276 439 | 98,10 |
| **398 581 926** | **928 961 301** | **911 276 439** | 98,10 |
| **2 753 006 883** | **3 465 663 140** | **2 543 242 621** | |

| **ÁSOK** | | | |
|---|---|---|---|
| **Eredeti előirányzat** | **Módosított előirányzat** | **Teljesítés** | **Teljesítés %** |
| 211 313 826 | 254 596 797 | 244 683 221 | 96,11 |
| 3 950 000 | 6 259 040 | 5 983 887 | 95,60 |
| 0 | 0 | 0 | |
| 0 | 333 325 | 332 820 | 99,85 |
| 864 600 | 964 600 | 962 400 | 99,77 |
| 1 050 000 | 13 385 000 | 12 003 500 | 89,68 |
| 532 640 | 572 640 | 479 660 | 83,76 |
| 4 820 000 | 4 951 000 | 4 828 842 | 97,53 |
| 222 531 066 | 281 062 402 | 269 274 330 | 95,81 |
| 3 290 400 | 4 890 000 | 4 752 535 | 97,19 |
| 750 000 | 7 273 575 | 6 988 475 | 96,08 |
| 1 420 000 | 2 501 283 | 2 103 358 | 84,09 |
| 5 460 400 | 14 664 858 | 13 844 368 | 94,41 |

*1.1. melléklet a ...../2025. (V.....) önkormányzati rendelethez*

**Tápiószőlős Község Önkormányzata**

**2024. ÉVI ZÁRSZÁMADÁSÁNAK PÉNZÜGYI MÉRLEGE**

| | | | |
|---|---|---|---|
| **227 991 466** | **295 727 260** | **283 118 698** | 95,74 |
| **29 698 891** | **38 500 045** | **36 272 134** | 94,21 |
| 0 | 0 | 33 997 572 | |
| 0 | 0 | 481 087 | |
| 0 | 0 | 1 793 475 | |
| 606 000 | 636 000 | 367 012 | 57,71 |
| 69 702 391 | 120 599 903 | 83 387 008 | 69,14 |
| 70 308 391 | 121 235 903 | 83 754 020 | 69,08 |
| 2 580 000 | 2 530 000 | 2 196 138 | 86,80 |
| 1 410 000 | 1 410 000 | 914 450 | 64,85 |
| 3 990 000 | 3 940 000 | 3 110 588 | 78,95 |
| 28 700 000 | 31 500 000 | 26 653 413 | 84,61 |
| 28 200 000 | 20 090 704 | 11 871 132 | 59,09 |
| 3 200 000 | 8 750 793 | 5 618 250 | 64,20 |
| 60 100 000 | 60 341 497 | 44 142 795 | 73,15 |
| 30 000 000 | 40 006 593 | 37 531 413 | 93,81 |
| 1 000 000 | 1 000 000 | 118 964 | 11,90 |
| 9 500 000 | 21 245 000 | 12 273 912 | 57,77 |
| 13 000 000 | 13 900 000 | 9 854 039 | 70,89 |
| 0 | 0 | 772 964 | |
| 11 740 000 | 12 332 000 | 9 998 750 | 81,08 |
| 43 016 495 | 45 625 246 | 37 515 325 | 82,22 |
| 0 | 0 | 2 496 213 | |
| 168 356 495 | 194 450 336 | 151 435 198 | 77,88 |
| 510 000 | 567 000 | 544 194 | 95,98 |
| 730 000 | 630 000 | 463 400 | 73,56 |
| 1 240 000 | 1 197 000 | 1 007 594 | 84,18 |
| 52 590 700 | 61 410 716 | 53 611 505 | 87,30 |
| 250 975 000 | 316 507 000 | 303 116 107 | 95,77 |
| 3 410 000 | 27 274 122 | 14 894 712 | 54,61 |
| 306 975 700 | 405 191 838 | 371 622 324 | 91,72 |
| **550 870 586** | **726 015 077** | **610 929 724** | 84,15 |
| 7 300 000 | 7 300 000 | 5 602 078 | 76,74 |
| 0 | 0 | 10 000 | |
| 0 | 0 | 146 050 | |
| 0 | 0 | 4 459 000 | |

*1.1. melléklet a ...../2025. (V.....) önkormányzati rendelethez*

**Tápiószőlős Község Önkormányzata**

**2024. ÉVI ZÁRSZÁMADÁSÁNAK PÉNZÜGYI MÉRLEGE**

| | | | |
|---|---|---|---|
| 0 | 0 | 987 028 | |
| **7 300 000** | **7 300 000** | **5 602 078** | 76,74 |
| 0 | 25 837 016 | 25 837 016 | 100,00 |
| 41 771 595 | 41 771 595 | 41 771 595 | 100,00 |
| 0 | 0 | 0 | |
| 41 771 595 | 67 608 611 | 67 608 611 | 100,00 |
| | | | |
| | | | |
| 500 000 | 1 373 684 | 866 802 | 63,10 |
| 0 | 0 | 350 000 | |
| 0 | 0 | 29 960 | |
| 0 | 0 | 486 842 | |
| 0 | 78 740 | 78 740 | 100,00 |
| 0 | 0 | 78 740 | |
| 7 600 000 | 7 184 418 | 2 343 487 | 32,62 |
| | | | |
| 0 | 0 | 1 066 635 | |
| | | | |
| 0 | 0 | 66 852 | |
| 0 | 0 | 1 150 000 | |
| 0 | 0 | 60 000 | |
| **49 871 595** | **76 245 453** | **70 897 640** | 92,99 |
| 240 157 482 | 240 157 482 | 164 302 129 | 68,41 |
| 0 | 77 000 | 63 780 | 82,83 |
| 7 261 105 | 10 161 010 | 5 774 636 | 56,83 |
| 66 803 016 | 67 607 894 | 2 040 349 | 3,02 |
| **314 221 603** | **318 003 386** | **172 180 894** | 54,14 |
| 1 278 123 630 | 1 685 971 083 | 815 001 313 | 48,34 |
| 0 | 49 500 | 0 | 0,00 |

*1.1. melléklet a ...../2025. (V.....) önkormányzati rendelethez*

**Tápiószőlős Község Önkormányzata**

**2024. ÉVI ZÁRSZÁMADÁSÁNAK PÉNZÜGYI MÉRLEGE**

| | | | |
|---|---|---|---|
| 99 922 353 | 49 922 353 | 3 791 603 | 7,60 |
| **1 378 045 983** | **1 735 942 936** | **818 792 916** | 47,17 |
| 893 000 | 2 911 536 | 2 911 536 | 100,00 |
| | | | |
| 0 | 0 | 2 911 536 | |
| **893 000** | **2 911 536** | **2 911 536** | 100,00 |
| **2 558 893 124** | **3 200 645 693** | **2 000 705 620** | 62,51 |
| 7 497 056 | 34 301 123 | 18 095 495 | 52,75 |
| 186 616 703 | 230 716 324 | 213 816 074 | 92,67 |
| 194 113 759 | 265 017 447 | 231 911 569 | 87,51 |
| **194 113 759** | **265 017 447** | **231 911 569** | 87,51 |
| **2 753 006 883** | **3 465 663 140** | **2 232 617 189** | |

## I. Működési célú bevételek és kiadások mérlege
## (Önkormányzati szinten)

*forintban !*

| Sor-szám | Bevételek | | | | | Kiadások | | | | |
|---|---|---|---|---|---|---|---|---|---|---|
| | Megnevezés | Előző évi tény | Eredeti előirányzat | Módosított előirányzat | Teljesítés | Megnevezés | Előző évi tény | Eredeti előirányzat | Módosított előirányzat | Teljesítés |
| A | B | | C | D | E | F | | G | H | I |
| 1. | Önkormányzatok működési támogatásai | 225 826 007 | #HIV! | #HIV! | 203 416 421 | Személyi juttatások | 225 070 445 | #HIV! | 5 460 400 | 14 664 858 |
| 2. | Működési célú támogatások államháztartáson belülről | 50 719 287 | #HIV! | #HIV! | 1 543 295 430 | Munkaadókat terhelő járulékok és szociális hozzájárulási adó | 28 114 350 | #HIV! | 227 991 466 | 295 727 260 |
| 3. | 2.-ból EU-s támogatás | | | | | Dologi kiadások | 320 633 978 | #HIV! | 306 975 700 | 405 191 838 |
| 4. | Közhatalmi bevételek | 164 240 938 | #HIV! | #HIV! | 16 100 000 | Ellátottak pénzbeli juttatásai | 5 465 171 | #HIV! | | |
| 5. | Működési célú átvett pénzeszközök | 8 202 250 | #HIV! | #HIV! | 211 965 223 | Egyéb működési célú kiadások | 77 150 969 | #HIV! | | |
| 6. | 5.-ből EU-s támogatás | | | | | - ebből: tartalékok | | | | |
| 7. | Egyéb működési bevételek | 277 146 890 | #HIV! | #HIV! | 10 000 000 | | | | | |
| 8. | | | | | | | | | | |
| 9. | | | | | | | | | | |
| 10. | | | | | | | | | | |
| 11. | | | | | | | | | | |
| 12. | | | | | | | | | | |
| **13.** | **Költségvetési bevételek összesen (1.+2.+4.+5.+7.+...+12.)** | **726 135 372** | **#HIV!** | **#HIV!** | **1 984 777 074** | **Költségvetési kiadások összesen (1.+...+12.)** | **656 434 913** | **#HIV!** | **540 427 566** | **715 583 956** |
| 14. | Hiány belső finanszírozásának bevételei (15.+...+18.) | 40 150 434 | *42 256 204* | *#HIV!* | *#HIV!* | Értékpapír vásárlása, visszavásárlása | | | | |
| 15. | Költségvetési maradvány igénybevétele | 40 150 434 | #HIV! | #HIV! | #HIV! | Likviditási célú hitelek törlesztése | | | | |
| 16. | Vállalkozási maradvány igénybevétele | | | | | Rövid lejáratú hitelek törlesztése | | | | |
| 17. | Betét visszavonásából származó bevétel | | | | | Hosszú lejáratú hitelek törlesztése | | | | |
| 18. | Egyéb belső finanszírozási bevételek | | | | | Kölcsön törlesztése | | | | |
| 19. | Hiány külső finanszírozásának bevételei (20.+...+21.) | 187 132 466 | #HIV! | #HIV! | #HIV! | Forgatási célú belföldi, külföldi értékpapírok vásárlása | | | | |
| 20. | Államháztartási megelőlegezés | 9 336 009 | #HIV! | #HIV! | #HIV! | Államháztartáson belüli megelőlegezés visszafizetése | 8 602 820 | #HIV! | 7 497 056 | 34 301 123 |
| 21. | Központi irányítószervi támogatás bevételei | 177 796 457 | #HIV! | #HIV! | #HIV! | Központi irányítószervi támogatás kiadása | 177 796 457 | #HIV! | 186 616 703 | 230 716 324 |
| **22.** | **Működési célú finanszírozási bevételek összesen (14.+19.)** | **227 282 900** | **#HIV!** | **#HIV!** | **#HIV!** | **Működési célú finanszírozási kiadások összesen (14.+...+21.)** | **186 399 277** | **#HIV!** | **194 113 759** | **265 017 447** |
| **23.** | **BEVÉTEL ÖSSZESEN (13.+22.)** | **953 418 272** | **#HIV!** | **#HIV!** | **#HIV!** | **KIADÁSOK ÖSSZESEN (13.+22.)** | **842 834 190** | **#HIV!** | **734 541 325** | **980 601 403** |
| **24.** | **Költségvetési hiány:** | **-** | **#HIV!** | **#HIV!** | **-** | **Költségvetési többlet:** | **69 700 459** | **#HIV!** | **#HIV!** | **1 269 193 118** |
| **25.** | **Tárgyévi hiány:** | **-** | **#HIV!** | **#HIV!** | **#HIV!** | **Tárgyévi többlet:** | **110 584 082** | **#HIV!** | **#HIV!** | **#HIV!** |

*2.1 melléklet a ...../2025 (V.....) önkormányzati rendelethez*

## II. Felhalmozási célú bevételek és kiadások mérlege
## (Önkormányzati szinten)

*forintban !*

| Sor-szám | Bevételek | | | | | Kiadások | | | | |
|---|---|---|---|---|---|---|---|---|---|---|
| | Megnevezés | Előző évi tényadatok | Eredeti előirányzat | Módosított előirányzat | Teljesítés | Megnevezés | Előző évi tényadatok | Eredeti előirányzat | Módosított előirányzat | Teljesítés |
| A | B | | C | D | E | F | | G | H | I |
| 1. | Felhalmozási célú támogatások államháztartáson belülről | 642 288 123 | #HIV! | #HIV! | 120 000 000 | Beruházások | 11 848 321 | #HIV! | 66 803 016 | 67 607 894 |
| 2. | 1.-ből EU-s támogatás | | | | | 1.-ből EU-s forrásból megvalósuló beruházás | | | | |
| 3. | Felhalmozási bevételek | 6 300 000 | #HIV! | #HIV! | | Felújítások | 75 524 280 | #HIV! | 99 922 353 | 49 922 353 |
| 4. | Felhalmozási célú átvett pénzeszközök átvétele | 600 000 | #HIV! | #HIV! | 398 581 926 | 3.-ból EU-s forrásból megvalósuló felújítás | | | | |
| 5. | 4.-ből EU-s támogatás (közvetlen) | | | | | Egyéb felhalmozási kiadások | 948 694 | #HIV! | 893 000 | 2 911 536 |
| 6. | Egyéb felhalmozási célú bevételek | | | | | | | | | |
| 7. | | | | | | | | | | |
| 8. | | | | | | | | | | |
| 9. | | | | | | | | | | |
| 10. | | | | | | | | | | |
| 11. | | | | | | Tartalékok | | | | |
| **12.** | **Költségvetési bevételek összesen: (1.+3.+4.+6.+...+11.)** | **649 188 123** | **#HIV!** | **#HIV!** | **518 581 926** | **Költségvetési kiadások összesen: (1.+3.+5.+...+11.)** | **88 321 295** | **#HIV!** | **167 618 369** | **120 441 783** |
| 13. | *Hiány belső finanszírozás bevételei (14+...+18)* | | | | | Értékpapír vásárlása, visszavásárlása | | | | |
| 14. | Költségvetési maradvány igénybevétele | | | | | Hitelek törlesztése | | | | |
| 15. | Vállalkozási maradvány igénybevétele | | | | | Rövid lejáratú hitelek törlesztése | | | | |
| 16. | Betét visszavonásából származó bevétel | | | | | Hosszú lejáratú hitelek törlesztése | | | | |
| 17. | Értékpapír értékesítése | | | | | Kölcsön törlesztése | | | | |
| 18. | Egyéb belső finanszírozási bevételek | | | | | Belföldi finanszírozások kiadásai | | | | |
| 19. | *Hiány külső finanszírozásának bevételei (20+...+24.)* | | | | | Betét elhelyezése | | | | |
| 20. | Hosszú lejáratú hitelek, kölcsönök felvétele | | | | | Pénzügyi lízing kiadásai | | | | |
| 21. | Likviditási célú hitelek, kölcsönök felvétele | | | | | Befektetési célú belföldi, külföldi értékpapírok vásárlása | | | | |
| 22. | Rövid lejáratú hitelek, kölcsönök felvétele | | | | | | | | | |
| 23. | Értékpapírok kibocsátása | | | | | | | | | |
| 24. | Egyéb külső finanszírozási bevételek | | | | | | | | | |
| **25.** | **Felhalmozási célú finanszírozási bevételek összesen (13.+19.)** | | | | | **Felhalmozási célú finanszírozási kiadások összesen (13.+...+24.)** | | | | |
| **26.** | **BEVÉTEL ÖSSZESEN (12+25)** | **649 188 123** | **#HIV!** | **#HIV!** | **518 581 926** | **KIADÁSOK ÖSSZESEN (12+25)** | **88 321 295** | **#HIV!** | **167 618 369** | **120 441 783** |
| **27.** | **Költségvetési hiány:** | **-** | **#HIV!** | **#HIV!** | **-** | **Költségvetési többlet:** | **560 866 828** | **#HIV!** | **#HIV!** | **398 140 143** |
| **28.** | **Tárgyévi hiány:** | **-** | **-** | **-** | **-** | **Tárgyévi többlet:** | **-** | **-** | **-** | **-** |

*2.2. melléklet a ...../2025. (V.....) önkormányzati rendelethez*

## Beruházási (felhalmozási) kiadások előirányzata beruházásonként

*forintban !*

| Beruházás megnevezése | Teljes költség | Kivitelezés kezdési és befejezési éve | Felhasználás 2023. XII.31-ig | 2024. évi teljesítés | Összes teljesítés 2024. dec. 31-ig |
|---|---|---|---|---|---|
| A | B | C | D | E | F=(D+E) |
| **Tápiószőlős Község Önkormányzat** | **167 027 911** | | **-** | **167 027 911** | **167 027 911** |
| Tervezési díj-Tápiószőlős kerékpárút kiviteli terve | 2 870 200 | 2024 | | 2 870 200 | 2 870 200 |
| Ivóvízminőségjavító program, projekt azonosító: KEHOP-2.1.3- | 84 272 697 | 2024 | | 84 272 697 | 84 272 697 |
| Vízbekötés-Ady Endre út | 229 114 | 2024 | | 229 114 | 229 114 |
| Tápiószőlős külterületi útépítés VP6-7.2.1. | 77 589 027 | 2024 | - | 77 589 027 | 77 589 027 |
| Műhely, magasnyomású mosó és csőtisztító tömlő autótisztítás | 550 000 | 2024 | | 550 000 | 550 000 |
| Fogorvosi rendelő/Mosogató | 50 000 | 2024 | | 50 000 | 50 000 |
| Hegesztő fejpajzs/Műhely | 40 510 | 2024 | | 40 510 | 40 510 |
| Baxi Luna Classic kombi kondenzációs kazán | 417 001 | 2024 | | 417 001 | 417 001 |
| Mosogatószekrény Szolgálati lakás | 39 990 | 2024 | | 39 990 | 39 990 |
| Sarokcsiszoló | 38 990 | 2024 | | 38 990 | 38 990 |
| 2024. évi könyvtári állománygyarapítás | 930 382 | 2024 | | 930 382 | 930 382 |
| **Tápiószőlős Község Polgármesteri Hivatala** | **746 403** | | **-** | **746 403** | **746 403** |
| LG monitor | 37 000 | 2024 | | 37 000 | 37 000 |
| E-személyi igazolvány olvasó | 44 000 | 2024 | | 44 000 | 44 000 |
| 2db tárgyalószék | 39 023 | 2024 | | 39 023 | 39 023 |
| Mikrohullámú sütő. | 49 999 | 2024 | | 49 999 | 49 999 |
| Szavazófülke, műanyag csővázas, szállítási díjjal | 246 380 | 2024 | | 246 380 | 246 380 |
| Split klíma telepítése | 330 001 | 2024 | | 330 001 | 330 001 |
| **Tápiószőlős Község Önkormányzatának Konyhája** | **126 798** | | **-** | **126 798** | **126 798** |
| Rovarháló rendszer | 114 000 | 2024 | | 114 000 | 114 000 |
| Telefonkészülék | 12 798 | 2024 | | 12 798 | 12 798 |
| **Idősek Gondozási Központja** | **4 279 782** | | **-** | **4 279 782** | **4 279 782** |
| Villanybojler csere anyagköltséggel együtt | 170 000 | 2024 | | 170 000 | 170 000 |
| BAXI gázkazán csere anyagköltséggel együtt | 650 000 | 2024 | | 650 000 | 650 000 |
| Bútor beszerzés/3 fiókos komód, 80 cm-es szekrények, ajtós f | 484 000 | 2024 | | 484 000 | 484 000 |
| Kombinált tűzhely | 149 999 | 2024 | | 149 999 | 149 999 |
| LG gőzös mosó-szárítógépek-szállítási és utánvét díjjal | 628 480 | 2024 | | 628 480 | 628 480 |
| Klímaberendezések felszerelése | 1 847 000 | 2024 | | 1 847 000 | 1 847 000 |
| Nyeles porszívó | 64 999 | 2024 | | 64 999 | 64 999 |
| Felkaros vérnyomásmérő | 12 600 | 2024 | | 12 600 | 12 600 |
| Szarvasi kávéfőző | 29 990 | 2024 | | 29 990 | 29 990 |
| Mobiltelefon | 55 489 | 2024 | | 55 489 | 55 489 |
| Bluetooth hangszóró, Mikrofon, személymérleg, gombelem, szál | 96 160 | 2024 | | 96 160 | 96 160 |
| Sokcélú létra 3*7 fokos | 44 356 | 2024 | | 44 356 | 44 356 |
| Tálalókocsi | 28 809 | 2024 | | 28 809 | 28 809 |
| üzemeltetési anyagok | 17 900 | 2024 | | 17 900 | 17 900 |
| **ÖSSZESEN:** | **172 180 894** | **-** | **-** | **172 180 894** | **172 180 894** |

*3. melléklet a ...../2025. (V. ....) önkormányzati rendelethez*

## Felújítási kiadások előirányzata felújításonként

*forintban !*

| Felújítás megnevezése | Teljes költség | Kivitelezés kezdési és befejezési éve | Felhasználás 2023. XII.31-ig | 2024. évi teljesítés | Összes teljesítés 2024. dec. 31-ig |
|---|---|---|---|---|---|
| A | B | C | D | F | G=(D+F) |
| **Tápiószőlős Község Önkormányzata** | **818 792 916** | | **-** | **818 792 916** | **818 792 916** |
| Déryné-Jókai út, vízvezetés | 1 203 246,00 | 2024 | | 1 203 246,00 | 1 203 246,00 |
| Ivóvíz hálózat bővítése Bata út és Határ úr között, anyagok | 5 254 851,00 | 2024 | | 5 254 851,00 | 5 254 851,00 |
| MFP-SZL/2020 Szolgálati lakás pályázat | 7 159 504,00 | 2024 | | 7 159 504,00 | 7 159 504,00 |
| Ivóvízminőségjavító program, projekt azonosító: KEHOP-2.1.3- | 783 811 591,00 | 2024 | | 783 811 591,00 | 783 811 591,00 |
| Járda felújítás munkái, Kossuth Lajos út 69-105. | 1 207 008,00 | 2024 | | 1 207 008,00 | 1 207 008,00 |
| VP6-19.2.1-41-9-21, Polgármesteri Hivatal fűtésrendszere | 215 900,00 | 2024 | | 215 900,00 | 215 900,00 |
| Katalin-Sport-Bíborka út, vízbekötéshez anyagvásárlás | 951 179,00 | 2024 | | 951 179,00 | 951 179,00 |
| VP6-7.2.1-21 kódszámú pályázat "Külterületi helyi közutak | 18 989 637,00 | 2024 | | 18 989 637,00 | 18 989 637,00 |
| **ÖSSZESEN:** | **818 792 916** | | | **818 792 916** | **818 792 916** |

*4. melléklet a ...../2025. (V.....) önkormányzati rendelethez*

## Európai uniós támogatással megvalósuló projektek bevételei, kiadásai, hozzájárulások

### Európai Uniós támogatással 2023. évben megvalósuló projektek bemutatása

**EU-s projekt neve, azonosító** **Ivóvíz hálózat KEHOP 2.1.3-15-2017-00044**

*forintban!*

| Források | 2022 | 2023 | 2024 | 2024után | Összesen |
|---|---|---|---|---|---|
| Saját erő | | | | | |
| *- saját erőből központi támogatás* | | | | | |
| EU-s forrás | | 484 788 137 | 858 674 100 | 294 537 763 | 1 638 000 000 |
| Társfinanszírozás | | | | | |
| Hitel | | | | | |
| Egyéb forrás | | | | | |
| | | | | | |
| **Források összesen:** | | 484 788 137 | 858 674 100 | 294 537 763 | 1 638 000 000 |

| Kiadások, költségek | 2022 | 2023 | 2024 | 2023 után | Összesen |
|---|---|---|---|---|---|
| Személyi jellegű | | | | | |
| Beruházások. beszerzések | | 484 788 137 | 858 674 100 | 294 537 763 | 1 638 000 000 |
| Szolgáltatások igénybe vétele | | | | | |
| Adminisztratív költségek | | | | | |
| | | | | | |
| | | | | | |
| | | | | | |
| **Összesen:** | | 484 788 137 | 858 674 100 | 294 537 763 | 1 638 000 000 |

0

**EU-s projekt neve, azonosító** **Külterületi utak VP6-7.2.1.1-21**

*forintban!*

| Források | 2022 | 2023 | 2024 | 2024után | Összesen |
|---|---|---|---|---|---|
| Saját erő | | | | | |
| *- saját erőből központi támogatás* | | | | | |
| EU-s forrás | | 149 999 987 | 7 102 834 | 142 897 154 | 299 999 975 |
| Társfinanszírozás | | | | | |
| Hitel | | | | | |
| Egyéb forrás | | | | | |
| | | | | | |
| **Források összesen:** | | 149 999 987 | 7 102 834 | 142 897 154 | 299 999 975 |

| Kiadások, költségek | 2022 | 2023 | 2024 | 2023 után | Összesen |
|---|---|---|---|---|---|
| Személyi jellegű | | | | | |
| Beruházások. beszerzések | | | 122 755 996 | 177 243 979 | 299 999 975 |
| Szolgáltatások igénybe vétele | | | | | |
| Adminisztratív költségek | | | | | |
| | | | | | |
| | | | | | |
| | | | | | |
| **Összesen:** | | | 122 755 996 | 177 243 979 | 299 999 975 |

### Önkormányzaton kívüli EU-s projektekhez történő hozzájárulás

| Támogatott neve | Hozzájárulás( Ft) |
|---|---|
| | 0 |
| | |
| Osszesen | |

*5. melléklet a ...../2025. (V.....) önkormányzati rendelethez*

6.1. melléklet a /2025. (V. ) önkormányzati rendelethez

# Tápiószőlős Község Önkormányzata

Ft-ban

| BEVÉTELEK | | | | | |
|---|---|---|---|---|---|
| # | Megnevezés | Eredeti előirányzat | Módosított előirányzat | Teljesítés | Teljesítés % |
| 1 | Helyi önkormányzatok működésének általános támogatása (B111) | 100 951 186 | 102 501 186 | 102 501 186 | 100,00 |
| 2 | Települési önkormányzatok egyes szociális és gyermekjóléti feladatainak támogatása (B1131) | 95 410 080 | 103 749 106 | 103 749 106 | 100,00 |
| 3 | Települési önkormányzatok gyermekétkeztetési feladatainak támogatása (B1132) | 239 115 | 73 530 | 73 530 | 100,00 |
| 4 | Települési önkormányzatok szociális, gyermekjóléti és gyermekétkeztetési feladatainak támogatása (=03+04) (B113) | 95 649 195 | 103 822 636 | 103 822 636 | 100,00 |
| 5 | Települési önkormányzatok kulturális feladatainak támogatása (B114) | 6 816 040 | 8 874 492 | 8 874 492 | 100,00 |
| 6 | Működési célú költségvetési támogatások és kiegészítő támogatások (B115) | 0 | 11 250 754 | 11 250 754 | 100,00 |
| 7 | Elszámolásból származó bevételek (B116) | 0 | 146 400 | 146 400 | 100,00 |
| 8 | Önkormányzatok működési támogatásai (=01+02+05+06+07+08) (B11) | 203 416 421 | 226 595 468 | 226 595 468 | 100,00 |
| 9 | Egyéb működési célú támogatások bevételei államháztartáson belülről (=35+...+44) (B16) | 13 944 000 | 42 926 401 | 38 815 907 | 90,42 |
| 10 | ebből: központi költségvetési szervek (B16) | 0 | 0 | 50 000 | |
| 11 | ebből: központi vagy fejezeti kezelésű előirányzatok EU s programokra és azok hazai társfinanszírozása (B16) | 0 | 0 | 13 716 555 | |
| 12 | ebből: elkülönített állami pénzalapok (B16) | 0 | 0 | 25 049 352 | |
| 13 | **Működési célú támogatások államháztartáson belülről (=09+...+12+23+34) (B1)** | **217 360 421** | **269 521 869** | **265 411 375** | 98,47 |
| 14 | Egyéb felhalmozási célú támogatások bevételei államháztartáson belülről (=71+...+80) (B25) | 1 746 711 851 | 1 746 711 851 | 873 276 890 | 50,00 |
| 15 | ebből: központi vagy fejezeti kezelésű előirányzatok EU s programokra és azok hazai társfinanszírozása (B25) | 0 | 0 | 873 276 890 | |
| 16 | **Felhalmozási célú támogatások államháztartáson belülről (=46+47+48+59+70) (B2)** | **1 746 711 851** | **1 746 711 851** | **873 276 890** | 50,00 |
| 17 | Vagyoni típusú adók (=109+...+114) (B34) | 6 000 000 | 6 000 000 | 5 966 203 | 99,44 |
| 18 | ebből: magánszemélyek kommunális adója (B34) | 0 | 0 | 5 966 203 | |
| 19 | Értékesítési és forgalmi adók (=116+...+135) (B351) | 120 000 000 | 190 000 000 | 189 805 664 | 99,90 |
| 20 | ebből: állandó jelleggel végzett iparűzési tevékenység után fizetett helyi iparűzési adó (B351) | 0 | 0 | 189 805 664 | |
| 21 | Termékek és szolgáltatások adói (=115+136+140+141+145) (B35) | 120 000 000 | 190 000 000 | 189 805 664 | 99,90 |
| 22 | Egyéb közhatalmi bevételek (>=164+...+181) (B36) | 600 000 | 2 600 000 | 2 378 189 | 91,47 |
| 23 | ebből: egyéb bírság (B36) | 0 | 0 | 132 | |
| 24 | **Közhatalmi bevételek (=93+94+104+108+162+163) (B3)** | **126 600 000** | **198 600 000** | **198 150 056** | 99,77 |
| 25 | Készletértékesítés ellenértéke (B401) | 0 | 1 000 | 952 | 95,20 |
| 26 | Szolgáltatások ellenértéke (>=185+186) (B402) | 25 000 000 | 31 550 000 | 31 549 907 | 100,00 |
| 27 | ebből: tárgyi eszközök bérbeadásából származó bevétel (B402) | 0 | 0 | 6 907 930 | |
| 28 | Közvetített szolgáltatások ellenértéke (>=188) (B403) | 7 500 000 | 7 500 000 | 2 537 471 | 33,83 |
| 29 | ebből: államháztartáson belül (B403) | 0 | 0 | 113 896 | |
| 30 | Tulajdonosi bevételek (>=190+...+195) (B404) | 16 100 000 | 16 100 000 | 14 800 000 | 91,93 |
| 31 | ebből: önkormányzati vagyon üzemeltetéséből, koncesszióból származó bevétel (B404) | 0 | 0 | 14 800 000 | |
| 32 | Kiszámlázott általános forgalmi adó (B406) | 6 500 000 | 11 090 000 | 11 086 887 | 99,97 |
| 33 | Általános forgalmi adó visszatérítése (B407) | 0 | 0 | 0 | |
| 34 | Egyéb kapott (járó) kamatok és kamatjellegű bevételek (>=204+205+206) (B4082) | 1 000 | 1 000 | 0 | 0,00 |
| 35 | Kamatbevételek és más nyereségjellegű bevételek (=199+203) (B408) | 1 000 | 1 000 | 0 | 0,00 |
| 36 | Biztosító által fizetett kártérítés (B410) | 0 | 528 240 | 528 240 | 100,00 |
| 37 | Egyéb működési bevételek (>=217+218) (B411) | 5 000 | 3 977 240 | 3 788 750 | 95,26 |
| 38 | ebből: kiadások visszatérítései (B411) | 0 | 0 | 88 754 | |
| 39 | **Működési bevételek (=183+184+187+189+196+197+198+207+214+215+216) (B4** | **55 106 000** | **70 747 480** | **64 292 207** | 90,88 |
| 40 | Ingatlanok értékesítése (>=223) (B52) | 10 000 000 | 12 000 000 | 9 900 000 | 82,50 |
| 41 | ebből: termőföld-eladás bevételei (B52) | 0 | 0 | 400 000 | |
| 42 | Egyéb tárgyi eszközök értékesítése (B53) | 0 | 1 580 000 | 1 000 000 | 63,29 |
| 43 | Részesedések értékesítése (>=226+227) (B54) | 0 | 2 710 000 | 1 355 000 | 50,00 |
| 44 | **Felhalmozási bevételek (=220+222+224+225+228) (B5)** | **10 000 000** | **16 290 000** | **12 255 000** | 75,23 |
| 45 | Működési célú visszatérítendő támogatások, kölcsönök visszatérülése államháztartáson kívülről (=235+...+243) (B64) | 0 | 4 000 340 | 4 000 000 | 99,99 |
| 46 | ebből: egyéb civil szervezetek (B64) | 0 | 0 | 4 000 000 | |
| 47 | Egyéb működési célú átvett pénzeszközök (=245...+255) (B65) | 0 | 272 994 | 209 994 | 76,92 |
| 48 | ebből: háztartások (B65) | 0 | 0 | 146 994 | |
| 49 | ebből önkormányzati többségi tulajdonú nem pénzügyi vállalkozások (B65) | 0 | 0 | 63 000 | |
| 50 | **Működési célú átvett pénzeszközök (=231+...+234+244) (B6)** | **0** | **4 273 334** | **4 209 994** | 98,52 |
| 51 | Felhalmozási célú visszatérítendő támogatások, kölcsönök visszatérülése államháztartáson kívülről (=261+...+269) (B74) | 0 | 500 000 | 500 000 | 100,00 |
| 52 | ebből: háztartások (B74) | 0 | 0 | 500 000 | |
| 53 | **Felhalmozási célú átvett pénzeszközök (=257+...+260+270) (B7)** | **0** | **500 000** | **500 000** | 100,00 |
| 54 | **Költségvetési bevételek (=45+81+182+219+230+256+282) (B1-B7)** | **2 155 778 272** | **2 306 644 534** | **1 418 095 522** | 61,48 |
| 55 | Előző év költségvetési maradványának igénybevétele (B8131) | 211 965 223 | 647 025 462 | 647 025 462 | 100,00 |
| 56 | Maradvány igénybevétele (=11+12) (B813) | 211 965 223 | 647 025 462 | 647 025 462 | 100,00 |
| 57 | Államháztartáson belüli megelőlegezések (B814) | 0 | 26 794 067 | 26 009 455 | 97,07 |
| 58 | Belföldi finanszírozás bevételei (=04+10+13+...+18+21) (B81) | 211 965 223 | 673 819 529 | 673 034 917 | 99,88 |
| 59 | **Finanszírozási bevételek (=22+28+29+30) (B8)** | **211 965 223** | **673 819 529** | **673 034 917** | 99,88 |
| | Bevételek összesen | 2 367 743 495 | 2 980 464 063 | 2 091 130 439 | |

| KIADÁSOK | | | | | |
|---|---|---|---|---|---|
| # | Megnevezés | Eredeti előirányzat | Módosított előirányzat | Teljesítés % | Teljesítés |
| 1 | Törvény szerinti illetmények, munkabérek (K1101) | 40 874 250 | 67 948 252 | 66 598 457 | 98,013 |
| 2 | Céljuttatás, projektprémium (K1103) | 650 000 | 670 000 | 650 001 | 97,015 |
| 3 | Készenléti, ügyeleti, helyettesítési díj, túlóra, túlszolgálat (K1104) | 0 | 0 | 0 | |
| 4 | Béren kívüli juttatások (K1107) | 650 000 | 2 285 000 | 903 500 | 39,540 |
| 5 | Közlekedési költségtérítés (K1109) | 0 | 0 | 0 | |
| 6 | Foglalkoztatottak egyéb személyi juttatásai (>=14) (K1113) | 500 000 | 1 025 000 | 1 021 536 | 99,662 |
| 7 | Foglalkoztatottak személyi juttatásai (=01+...+13) (K11) | 42 674 250 | 71 928 252 | 69 173 494 | 96,170 |
| 8 | Választott tisztségviselők juttatásai (K121) | 3 290 400 | 4 890 000 | 4 752 535 | 97,189 |
| 9 | Munkavégzésre irányuló egyéb jogviszonyban nem saját foglalkoztatottnak fizetett juttatások (K122) | 750 000 | 7 273 575 | 6 988 475 | 96,080 |
| 10 | Egyéb külső személyi juttatások (K123) | 1 000 000 | 1 114 843 | 814 426 | 73,053 |
| 11 | Külső személyi juttatások (=16+17+18) (K12) | 5 040 400 | 13 278 418 | 12 555 436 | 94,555 |
| 12 | **Személyi juttatások (=15+19) (K1)** | **47 714 650** | **85 206 670** | **81 728 930** | 95,918 |

# Tápiószőlős Község Önkormányzata

| | | | | | |
|---|---|---|---|---|---|
| 13 | **Munkaadókat terhelő járulékok és szociális hozzájárulási adó (=22+...+27) (K2)** | **6 202 905** | **9 632 928** | **8 174 374** | 84,859 |
| 14 | ebből: szociális hozzájárulási adó (K2) | 0 | 0 | 7 996 693 | |
| 15 | ebből: táppénz hozzájárulás (K2) | 0 | 0 | 84 606 | |
| 16 | ebből: munkáltatót terhelő személyi jövedelemadó (K2) | 0 | 0 | 93 075 | |
| 17 | Szakmai anyagok beszerzése (K311) | 100 000 | 130 000 | 103 201 | 79,385 |
| 18 | Üzemeltetési anyagok beszerzése (K312) | 13 060 000 | 34 070 670 | 16 933 760 | 49,702 |
| 19 | Készletbeszerzés (=28+29+30) (K31) | 13 160 000 | 34 200 670 | 17 036 961 | 49,815 |
| 20 | Informatikai szolgáltatások igénybevétele (K321) | 2 000 000 | 2 000 000 | 1 865 185 | 93,259 |
| 21 | Egyéb kommunikációs szolgáltatások (K322) | 800 000 | 800 000 | 562 329 | 70,291 |
| 22 | Kommunikációs szolgáltatások (=32+33) (K32) | 2 800 000 | 2 800 000 | 2 427 514 | 86,697 |
| 23 | Villamosenergia szolgáltatás díja (K3311) | 20 000 000 | 21 200 000 | 18 106 193 | 85,407 |
| 24 | Gázenergia szolgáltatás díja (K3312) | 5 000 000 | 6 240 704 | 2 138 021 | 34,259 |
| 25 | Víz- és csatorna szolgáltatás díja (K3314) | 1 000 000 | 4 000 000 | 1 230 685 | 30,767 |
| 26 | Közüzemi díjak (= 35+...+38) (K331) | 26 000 000 | 31 440 704 | 21 474 899 | 68,303 |
| 27 | Vásárolt élelmezés (K332) | 2 000 000 | 5 006 593 | 2 994 914 | 59,819 |
| 28 | Bérleti és lízing díjak (>=42) (K333) | 1 000 000 | 1 000 000 | 118 964 | 11,896 |
| 29 | Karbantartási, kisjavítási szolgáltatások (K334) | 4 000 000 | 13 500 000 | 5 776 306 | 42,787 |
| 30 | Közvetített szolgáltatások (>=45) (K335) | 7 500 000 | 7 500 000 | 3 473 076 | 46,308 |
| 31 | ebből: államháztartáson belül (K335) | 0 | 0 | 736 283 | |
| 32 | Szakmai tevékenységet segítő szolgáltatások (K336) | 2 000 000 | 2 000 000 | 259 250 | 12,963 |
| 33 | Egyéb szolgáltatások (>=48) (K337) | 37 400 000 | 37 546 400 | 30 057 238 | 80,054 |
| 34 | ebből: biztosítási díjak (K337) | 0 | 0 | 2 496 213 | |
| 35 | Szolgáltatási kiadások (=39+40+41+43+44+46+47) (K33) | 79 900 000 | 97 993 697 | 64 154 647 | 65,468 |
| 36 | Kiküldetések kiadásai (K341) | 10 000 | 10 000 | 0 | 0,000 |
| 37 | Reklám- és propagandakiadások (K342) | 600 000 | 600 000 | 433 400 | 72,233 |
| 38 | Kiküldetések, reklám- és propagandakiadások (=50+51) (K34) | 610 000 | 610 000 | 433 400 | 71,049 |
| 39 | Működési célú előzetesen felszámított általános forgalmi adó (K351) | 22 450 000 | 24 230 000 | 20 470 111 | 84,483 |
| 40 | Fizetendő általános forgalmi adó (K352) | 250 000 000 | 300 000 000 | 299 119 107 | 99,706 |
| 41 | Egyéb dologi kiadások (K355) | 3 000 000 | 26 684 122 | 14 438 181 | 54,108 |
| 42 | Különféle befizetések és egyéb dologi kiadások (=53+54+55+58+62) (K35) | 275 450 000 | 350 914 122 | 334 027 399 | 95,188 |
| 43 | **Dologi kiadások (=31+34+49+52+63) (K3)** | **371 920 000** | **486 518 489** | **418 079 921** | 85,933 |
| 44 | Egyéb nem intézményi ellátások (>=105+...+123) (K48) | 7 300 000 | 7 300 000 | 5 602 078 | 76,741 |
| 45 | ebből: egyéb, az önkormányzat rendeletében megállapított juttatás (K48) | 0 | 0 | 10 000 | |
| 46 | ebből: köztemetés [Szoctv. 48 §] (K48) | 0 | 0 | 146 050 | |
| 47 | ebből: települési támogatás [Szoctv. 45. §], (K48) | 0 | 0 | 4 459 000 | |
| 48 | ebből: önkormányzat által saját hatáskörben (nem szociális és gyermekvédelmi előírások alapján) adott más ellátás (K48) | 0 | 0 | 987 028 | |
| 49 | **Ellátottak pénzbeli juttatásai (=65+66+77+78+89+98+101+104) (K4)** | **7 300 000** | **7 300 000** | **5 602 078** | 76,741 |
| 50 | A helyi önkormányzatok előző évi elszámolásából származó kiadások (K5021) | 0 | 25 837 016 | 25 837 016 | 100,000 |
| 51 | A helyi önkormányzatok törvényi előíráson alapuló befizetései (K5022) | 41 771 595 | 41 771 595 | 41 771 595 | 100,000 |
| 52 | Egyéb elvonások, befizetések (K5023) | 0 | 0 | 0 | |
| 53 | Elvonások és befizetések (=127+128+129) (K502) | 41 771 595 | 67 608 611 | 67 608 611 | 100,000 |
| 54 | Egyéb működési célú támogatások államháztartáson belülre (=155+...+164) (K506) | 500 000 | 1 373 684 | 866 802 | 63,101 |
| 55 | ebből: központi költségvetési szervek (K506) | 0 | 0 | 350 000 | |
| 56 | ebből: egyéb fejezeti kezelésű előirányzatok (K506) | 0 | 0 | 29 960 | |
| 57 | ebből: helyi önkormányzatok és költségvetési szerveik (K506) | 0 | 0 | 486 842 | |
| 58 | Működési célú visszatérítendő támogatások, kölcsönök nyújtása államháztartáson kívülre (=168+...+178) (K508) | 0 | 78 740 | 78 740 | 100,000 |
| 59 | ebből: háztartások (K508) | 0 | 0 | 78 740 | |
| 60 | Egyéb működési célú támogatások államháztartáson kívülre (=183+...+192) (K512) | 7 600 000 | 7 184 418 | 2 343 487 | 32,619 |
| 61 | ebből: egyéb civil szervezetek (K512) | 0 | 0 | 1 066 635 | |
| 62 | ebből: pénzügyi vállalkozások (K512) | 0 | 0 | 66 852 | |
| 63 | ebből:önkormányzati többségi tulajdonú nem pénzügyi vállalkozások (K512) | 0 | 0 | 1 150 000 | |
| 64 | ebből: egyéb vállalkozások (K512) | 0 | 0 | 60 000 | |
| 65 | **Egyéb működési célú kiadások (=125+130+131+132+143+154+165+167+179+180+181+182+193) (K5** | **49 871 595** | **76 245 453** | **70 897 640** | 92,986 |
| 66 | Ingatlanok beszerzése, létesítése (>=197) (K62) | 240 157 482 | 240 157 482 | 164 302 129 | 68,414 |
| 67 | Informatikai eszközök beszerzése, létesítése (K63) | 0 | 7 000 | 0 | 0,000 |
| 68 | Egyéb tárgyi eszközök beszerzése, létesítése (K64) | 5 261 105 | 5 261 106 | 1 780 953 | 33,851 |
| 69 | Beruházási célú előzetesen felszámított általános forgalmi adó (K67) | 66 263 016 | 66 263 016 | 944 829 | 1,426 |
| 70 | **Beruházások (=195+196+198+199+200+202+204) (K6** | **311 681 603** | **311 688 604** | **167 027 911** | 53,588 |
| 71 | Ingatlanok felújítása (K71) | 1 278 123 630 | 1 685 971 083 | 815 001 313 | 48,340 |
| 72 | Egyéb tárgyi eszközök felújítása (K73) | 0 | 49 500 | 0 | 0,000 |
| 73 | Felújítási célú előzetesen felszámított általános forgalmi adó (K74) | 99 922 353 | 49 922 353 | 3 791 603 | 7,595 |
| 74 | **Felújítások (=206+...+209) (K7)** | **1 378 045 983** | **1 735 942 936** | **818 792 916** | 47,167 |
| 75 | Egyéb felhalmozási célú támogatások államháztartáson belülre (=235+...+244) (K84) | 893 000 | 2 911 536 | 2 911 536 | 100,000 |
| 76 | ebből: egyéb fejezeti kezelésű előirányzatok (K84) | 0 | 0 | 2 911 536 | |
| 77 | **Egyéb felhalmozási célú kiadások (=211+212+223+234+245+247+259+260+261) (K8)** | **893 000** | **2 911 536** | **2 911 536** | 100,000 |
| 78 | **Költségvetési kiadások (=20+21+64+124+194+205+210+272) (K1-K8** | **2 173 629 736** | **2 715 446 616** | **1 573 215 306** | 57,936 |
| 79 | Államháztartáson belüli megelőlegezések visszafizetése (K914) | 7 497 056 | 34 301 123 | 18 095 495 | 52,755 |
| 80 | Központi, irányító szervi támogatások folyósítása (K915) | 186 616 703 | 230 716 324 | 213 816 074 | 92,675 |
| 81 | Belföldi finanszírozás kiadásai (=06+17+...+23+26) (K91) | 194 113 759 | 265 017 447 | 231 911 569 | 87,508 |
| 82 | **Finanszírozási kiadások (=27+35+36+37) (K9)** | **194 113 759** | **265 017 447** | **231 911 569** | 87,508 |
| | Kiadások összesen | 2 367 743 495 | 2 980 464 063 | 1 805 126 875 | |

| | | | | |
|---|---|---|---|---|
| Éves engedélyezett létszám előirányzat (fő) | 32 | 32 | 29 | |
| Közfoglalkoztatottak létszáma (fő) | 20 | 20 | 19 | |

*7. melléklet a .../2025. (V. ...) önkormányzati rendelethez*

# TÁPIÓSZŐLŐS KÖZSÉG POLGÁRMESTERI HIVATALA

Ft-ban

| BEVÉTELEK | | | | | |
|---|---|---|---|---|---|
| # | Megnevezés | Eredeti előirányzat | Módosított előirányzat | Teljesítés | Teljesítés % |
| 1 | Egyéb működési célú támogatások bevételei államháztartáson belülről (=35+...+44) (B16) | 0 | 4 336 040 | 2 890 058 | 66,65 |
| 2 | ebből: egyéb fejezeti kezelésű előirányzatok (B16) | 0 | 0 | 2 890 058 | |
| 3 | **Működési célú támogatások államháztartáson belülről (=09+...+12+23+34) (B1)** | 0 | **4 336 040** | **2 890 058** | 66,65 |
| 4 | Szolgáltatások ellenértéke (>=185+186) (B402) | 1 500 000 | 1 582 000 | 1 385 824 | 87,60 |
| 5 | Közvetített szolgáltatások ellenértéke (>=188) (B403 | 0 | 220 000 | 183 744 | 83,52 |
| 6 | ebből: államháztartáson belül (B403) | 0 | 0 | 121 805 | |
| 7 | Kiszámlázott általános forgalmi adó (B406) | 300 000 | 430 000 | 421 733 | 98,08 |
| 8 | Egyéb kapott (járó) kamatok és kamatjellegű bevételek (>=204+205+206) (B4082) | 1 000 | 1 000 | 0 | 0,00 |
| 9 | Kamatbevételek és más nyereségjellegű bevételek (=199+203) (B408) | 1 000 | 1 000 | 0 | 0,00 |
| 10 | Egyéb működési bevételek (>=217+218) (B411) | 100 000 | 1 970 000 | 716 674 | 36,38 |
| 11 | ebből: kiadások visszatérítései (B411) | 0 | 0 | 44 806 | |
| 12 | **Működési bevételek (=183+184+187+189+196+197+198+207+214+215+216) (B4)** | **1 901 000** | **4 203 000** | **2 707 975** | 64,43 |
| 13 | **Költségvetési bevételek (=45+81+182+219+230+256+282) (B1-B7)** | **1 901 000** | **8 539 040** | **5 598 033** | 65,56 |
| 14 | Előző év költségvetési maradványának igénybevétele (B8131) | 0 | 356 177 | 356 177 | 100,00 |
| 15 | Maradvány igénybevétele (=11+12) (B813) | 0 | 356 177 | 356 177 | 100,00 |
| 16 | Központi, irányító szervi támogatás (B816) | 72 165 280 | 78 667 280 | 78 667 749 | 100,00 |
| 17 | Belföldi finanszírozás bevételei (=04+10+13+...+18+21) (B81) | 72 165 280 | 79 023 457 | 79 023 926 | 100,00 |
| 18 | **Finanszírozási bevételek (=22+28+29+30) (B8)** | **72 165 280** | **79 023 457** | **79 023 926** | 100,00 |
| | Bevételek összesen | 74 066 280 | 87 562 497 | 84 621 959 | |

| KIADÁSOK | | | | | |
|---|---|---|---|---|---|
| # | Megnevezés | Eredeti előirányzat | Módosított előirányzat | Teljesítés | Teljesítés % |
| 1 | Törvény szerinti illetmények, munkabérek (K1101) | 41 678 124 | 47 533 124 | 47 484 883 | 99,90 |
| 2 | Céljuttatás, projektprémium (K1103) | 800 000 | 3 089 040 | 2 854 936 | 92,42 |
| 3 | Béren kívüli juttatások (K1107) | 400 000 | 3 600 000 | 3 600 000 | 100,00 |
| 4 | Közlekedési költségtérítés (K1109) | 200 000 | 215 000 | 203 780 | 94,78 |
| 5 | Foglalkoztatottak egyéb személyi juttatásai (>=14) (K1113 | 2 100 000 | 800 000 | 692 322 | 86,54 |
| 6 | Foglalkoztatottak személyi juttatásai (=01+...+13) (K11 | 45 178 124 | 55 237 164 | 54 835 921 | 99,27 |
| 7 | Egyéb külső személyi juttatások (K123) | 400 000 | 1 066 440 | 1 031 864 | 96,76 |
| 8 | Külső személyi juttatások (=16+17+18) (K12) | 400 000 | 1 066 440 | 1 031 864 | 96,76 |
| 9 | **Személyi juttatások (=15+19) (K1)** | **45 578 124** | **56 303 604** | **55 867 785** | 99,23 |
| 10 | **Munkaadókat terhelő járulékok és szociális hozzájárulási adó (=22+...+27) (K2)** | **5 985 156** | **8 005 709** | **7 809 712** | 97,55 |
| 11 | ebből: szociális hozzájárulási adó (K2) | 0 | 0 | 7 234 312 | |
| 12 | ebből: munkáltatót terhelő személyi jövedelemadó (K2) | 0 | 0 | 575 400 | |
| 13 | Szakmai anyagok beszerzése (K311) | 96 000 | 96 000 | 12 129 | 12,63 |
| 14 | Üzemeltetési anyagok beszerzése (K312) | 1 152 000 | 1 752 239 | 1 244 488 | 71,02 |
| 15 | Készletbeszerzés (=28+29+30) (K31) | 1 248 000 | 1 848 239 | 1 256 617 | 67,99 |
| 16 | Informatikai szolgáltatások igénybevétele (K321 | 350 000 | 300 000 | 214 741 | 71,58 |
| 17 | Egyéb kommunikációs szolgáltatások (K322) | 260 000 | 260 000 | 188 751 | 72,60 |
| 18 | Kommunikációs szolgáltatások (=32+33) (K32) | 610 000 | 560 000 | 403 492 | 72,05 |
| 19 | Villamosenergia szolgáltatás díja (K3311) | 1 700 000 | 1 200 000 | 953 670 | 79,47 |
| 20 | Gázenergia szolgáltatás díja (K3312) | 2 700 000 | 1 100 000 | 876 887 | 79,72 |
| 21 | Víz- és csatorna szolgáltatás díja (K3314) | 200 000 | 700 335 | 570 652 | 81,48 |
| 22 | Közüzemi díjak (= 35+...+38) (K331) | 4 600 000 | 3 000 335 | 2 401 209 | 80,03 |
| 23 | Karbantartási, kisjavítási szolgáltatások (K334 | 0 | 20 000 | 19 684 | 98,42 |
| 24 | Közvetített szolgáltatások (>=45) (K335) | 0 | 200 000 | 192 628 | 96,31 |
| 25 | ebből: államháztartáson belül (K335) | 0 | 0 | 36 681 | |
| 26 | Szakmai tevékenységet segítő szolgáltatások (K336 | 9 720 000 | 10 312 000 | 9 739 500 | 94,45 |
| 27 | Egyéb szolgáltatások (>=48) (K337) | 1 750 000 | 1 719 665 | 1 353 045 | 78,68 |
| 28 | Szolgáltatási kiadások (=39+40+41+43+44+46+47) (K33) | 16 070 000 | 15 252 000 | 13 706 066 | 89,86 |
| 29 | Kiküldetések kiadásai (K341) | 200 000 | 200 000 | 188 516 | 94,26 |
| 30 | Reklám- és propagandakiadások (K342) | 100 000 | 0 | 0 | |
| 31 | Kiküldetések, reklám- és propagandakiadások (=50+51) (K34) | 300 000 | 200 000 | 188 516 | 94,26 |
| 32 | Működési célú előzetesen felszámított általános forgalmi adó (K351) | 3 500 000 | 3 650 945 | 3 376 361 | 92,48 |
| 33 | Fizetendő általános forgalmi adó (K352) | 475 000 | 607 000 | 607 000 | 100,00 |
| 34 | Egyéb dologi kiadások (K355) | 300 000 | 370 000 | 298 190 | 80,59 |
| 35 | Különféle befizetések és egyéb dologi kiadások (=53+54+55+58+62) (K35) | 4 275 000 | 4 627 945 | 4 281 551 | 92,52 |
| 36 | **Dologi kiadások (=31+34+49+52+63) (K3)** | **22 503 000** | **22 488 184** | **19 836 242** | 88,21 |
| 37 | Informatikai eszközök beszerzése, létesítése (K63 | 0 | 70 000 | 63 780 | 91,11 |
| 38 | Egyéb tárgyi eszközök beszerzése, létesítése (K64 | 0 | 530 000 | 523 938 | 98,86 |
| 39 | Beruházási célú előzetesen felszámított általános forgalmi adó (K67) | 0 | 165 000 | 158 685 | 96,17 |
| 40 | **Beruházások (=195+196+198+199+200+202+204) (K6)** | 0 | **765 000** | **746 403** | 97,57 |
| 41 | **Költségvetési kiadások (=20+21+64+124+194+205+210+272) (K1-K8)** | **74 066 280** | **87 562 497** | **84 260 142** | 96,23 |
| | Kiadások összesen | 74 066 280 | 87 562 497 | 84 260 142 | |

| | | | | |
|---|---|---|---|---|
| Éves engedélyezett létszám előirányzat (fő) | 9 | 9 | 8 | |
| Közfoglalkoztatottak létszáma (fő) | 0 | 0 | 0 | |

*8. melléklet a ...../2025. (V. ...) önkormányzati rendelethez*

# TÁPIÓSZŐLŐS KÖZSÉG ÖNKORMÁNYZATÁNAK KONYHÁJA

Ft-ban

| BEVÉTELEK | | | | | |
|---|---|---|---|---|---|
| # | Megnevezés | Eredeti előirányzat | Módosított előirányzat | Teljesítés | Teljesítés % |
| 1 | Készletértékesítés ellenértéke (B401) | 0 | 0 | 0 | |
| 2 | Szolgáltatások ellenértéke (>=185+186) (B402) | 80 000 000 | 88 127 112 | 87 783 179 | 99,61 |
| 3 | ebből:tárgyi eszközök bérbeadásából származó bevétel (B402) | 0 | 0 | 393 700 | |
| 4 | Ellátási díjak (B405) | 0 | 0 | 0 | |
| 5 | Kiszámlázott általános forgalmi adó (B406) | 22 000 000 | 24 000 000 | 23 701 466 | 98,76 |
| 6 | Egyéb kapott (járó) kamatok és kamatjellegű bevételek (>=204+205+206) (B4082) | 0 | 10 | 0 | 0,00 |
| 7 | Kamatbevételek és más nyereségjellegű bevételek (=199+203) (B408) | 0 | 10 | 0 | 0,00 |
| 8 | Egyéb működési bevételek (>=217+218) (B411) | 100 000 | 100 000 | 63 875 | 63,88 |
| 9 | ebből: kiadások visszatérítései (B411) | 0 | 0 | 63 819 | |
| 10 | **Működési bevételek (=183+184+187+189+196+197+198+207+214+215+216) (B4** | **102 100 000** | **112 227 122** | **111 548 520** | 99,40 |
| 11 | **Költségvetési bevételek (=45+81+182+219+230+256+282) (B1-B7)** | **102 100 000** | **112 227 122** | **111 548 520** | 99,40 |
| 12 | Előző év költségvetési maradványának igénybevétele (B8131) | 0 | 12 772 878 | 12 772 878 | 100,00 |
| 13 | Maradvány igénybevétele (=11+12) (B813) | 0 | 12 772 878 | 12 772 878 | 100,00 |
| 14 | Központi, irányító szervi támogatás (B816) | 19 041 343 | 29 041 343 | 12 712 340 | 43,77 |
| 15 | Belföldi finanszírozás bevételei (=04+10+13+...+18+21) (B81) | 19 041 343 | 41 814 221 | 25 485 218 | 60,95 |
| 16 | **Finanszírozási bevételek (=22+28+29+30) (B8)** | **19 041 343** | **41 814 221** | **25 485 218** | 60,95 |
| | Bevételek összesen | 121 141 343 | 154 041 343 | 137 033 738 | |

| KIADÁSOK | | | | | |
|---|---|---|---|---|---|
| # | Megnevezés | Eredeti előirányzat | Módosított előirányzat | Teljesítés | Teljesítés % |
| 1 | Törvény szerinti illetmények, munkabérek (K1101) | 35 066 064 | 35 886 064 | 29 145 339 | 81,216 |
| 2 | Céljuttatás, projektprémium (K1103) | 700 000 | 700 000 | 678 950 | 96,993 |
| 3 | Béren kívüli juttatások (K1107) | 0 | 0 | 0 | |
| 4 | Foglalkoztatottak egyéb személyi juttatásai (>=14) (K1113) | 320 000 | 480 000 | 478 827 | 99,756 |
| 5 | Foglalkoztatottak személyi juttatásai (=01+...+13) (K11) | 36 086 064 | 37 066 064 | 30 303 116 | 81,754 |
| 6 | Egyéb külső személyi juttatások (K123) | 0 | 20 000 | 19 561 | 97,805 |
| 7 | Külső személyi juttatások (=16+17+18) (K12) | 0 | 20 000 | 19 561 | 97,805 |
| 8 | **Személyi juttatások (=15+19) (K1)** | **36 086 064** | **37 086 064** | **30 322 677** | 81,763 |
| 9 | **Munkaadókat terhelő járulékok és szociális hozzájárulási adó (=22+...+27) (K2)** | **4 691 188** | **4 691 188** | **4 148 026** | 88,422 |
| 10 | ebből: szociális hozzájárulási adó (K2) | 0 | 0 | 3 893 996 | |
| 11 | ebből: táppénz hozzájárulás (K2) | 0 | 0 | 254 030 | |
| 12 | Szakmai anyagok beszerzése (K311) | 10 000 | 10 000 | 0 | 0,000 |
| 13 | Üzemeltetési anyagok beszerzése (K312) | 52 270 391 | 67 337 705 | 60 448 070 | 89,769 |
| 14 | Készletbeszerzés (=28+29+30) (K31) | 52 280 391 | 67 347 705 | 60 448 070 | 89,755 |
| 15 | Informatikai szolgáltatások igénybevétele (K321) | 80 000 | 80 000 | 0 | 0,000 |
| 16 | Egyéb kommunikációs szolgáltatások (K322) | 120 000 | 120 000 | 97 740 | 81,450 |
| 17 | Kommunikációs szolgáltatások (=32+33) (K32) | 200 000 | 200 000 | 97 740 | 48,870 |
| 18 | Villamosenergia szolgáltatás díja (K3311) | 5 000 000 | 7 100 000 | 5 990 989 | 84,380 |
| 19 | Gázenergia szolgáltatás díja (K3312) | 8 000 000 | 6 260 000 | 3 406 737 | 54,421 |
| 20 | Víz- és csatorna szolgáltatás díja (K3314) | 500 000 | 750 000 | 637 090 | 84,945 |
| 21 | Közüzemi díjak (= 35+...+38) (K331) | 13 500 000 | 14 110 000 | 10 034 816 | 71,118 |
| 22 | Karbantartási, kisjavítási szolgáltatások (K334) | 0 | 360 000 | 356 900 | 99,139 |
| 23 | Szakmai tevékenységet segítő szolgáltatások (K336) | 20 000 | 20 000 | 0 | 0,000 |
| 24 | Egyéb szolgáltatások (>=48) (K337) | 1 050 000 | 1 612 686 | 1 564 763 | 97,028 |
| 25 | Szolgáltatási kiadások (=39+40+41+43+44+46+47) (K33) | 14 570 000 | 16 102 686 | 11 956 479 | 74,251 |
| 26 | Működési célú előzetesen felszámított általános forgalmi adó (K351) | 12 033 700 | 17 333 700 | 13 976 999 | 80,635 |
| 27 | Fizetendő általános forgalmi adó (K352) | 0 | 9 900 000 | 0 | 0,000 |
| 28 | Egyéb dologi kiadások (K355) | 10 000 | 110 000 | 51 922 | 47,202 |
| 29 | Különféle befizetések és egyéb dologi kiadások (=53+54+55+58+62) (K35) | 12 043 700 | 27 343 700 | 14 028 921 | 51,306 |
| 30 | **Dologi kiadások (=31+34+49+52+63) (K3)** | **79 094 091** | **110 994 091** | **86 531 210** | 77,960 |
| 31 | Egyéb tárgyi eszközök beszerzése, létesítése (K64) | 1 000 000 | 1 000 000 | 99 841 | 9,984 |
| 32 | Beruházási célú előzetesen felszámított általános forgalmi adó (K67) | 270 000 | 270 000 | 26 957 | 9,984 |
| 33 | **Beruházások (=195+196+198+199+200+202+204) (K6)** | **1 270 000** | **1 270 000** | **126 798** | 9,984 |
| 34 | **Költségvetési kiadások (=20+21+64+124+194+205+210+272) (K1-K8)** | **121 141 343** | **154 041 343** | **121 128 711** | 78,634 |
| | Kiadások összesen | 121 141 343 | 154 041 343 | 121 128 711 | |

| | | | | |
|---|---|---|---|---|
| Éves engedélyezett létszám előirányzat (fő) | 6 | 6 | 7 | 0 |
| Közfoglalkoztatottak létszáma (fő) | 0 | 0 | 0 | 0 |

# IDŐSEK GONDOZÁSI KÖZPONTJA

Ft-ban

| BEVÉTELEK | | | | | |
|---|---|---|---|---|---|
| # | Megnevezés | Eredeti előirányzat | Módosított előirányzat | Teljesítés | Teljesítés % |
| 1 | Működési célú visszatérítendő támogatások, kölcsönök visszatérülése államháztartáson belülről (=13+...+22) (B14) | 0 | 0 | 0 | |
| 2 | **Működési célú támogatások államháztartáson belülről (=09+...+12+23+34) (B1)** | **0** | **0** | **0** | |
| 3 | Szolgáltatások ellenértéke (>=185+186) (B402) | 0 | 2 885 000 | 0 | 0 |
| 4 | Közvetített szolgáltatások ellenértéke (>=188) (B403) | 5 500 000 | 11 860 000 | 6 227 468 | 52,51 |
| 5 | Ellátási díjak (B405) | 83 000 000 | 88 110 458 | 88 018 174 | 99,90 |
| 6 | Kiszámlázott általános forgalmi adó (B406) | 4 844 685 | 5 134 685 | 2 478 077 | 48,26 |
| 7 | Egyéb kapott (járó) kamatok és kamatjellegű bevételek (>=204+205+206) (B4082) | 1 000 | 1 000 | 0 | 0,00 |
| 8 | Kamatbevételek és más nyereségjellegű bevételek (=199+203) (B408) | 1 000 | 1 000 | 0 | 0,00 |
| 9 | Egyéb működési bevételek (>=217+218) (B411) | 1 300 000 | 1 300 000 | 388 | 0,03 |
| 10 | **Működési bevételek (=183+184+187+189+196+197+198+207+214+215+216) (B4)** | **94 645 685** | **109 291 143** | **96 724 107** | 88,50 |
| 11 | **Költségvetési bevételek (=45+81+182+219+230+256+282) (B1-B7)** | **94 645 685** | **109 291 143** | **96 724 107** | 88,50 |
| 12 | Előző év költségvetési maradványának igénybevétele (B8131) | 0 | 11 296 393 | 11 296 393 | 100,00 |
| 13 | Maradvány igénybevétele (=11+12) (B813) | 0 | 11 296 393 | 11 296 393 | 100,00 |
| 14 | Központi, irányító szervi támogatás (B816) | 95 410 080 | 123 007 701 | 122 435 985 | 99,54 |
| 15 | Belföldi finanszírozás bevételei (=04+10+13+...+18+21) (B81) | 95 410 080 | 134 304 094 | 133 732 378 | 99,57 |
| 16 | **Finanszírozási bevételek (=22+28+29+30) (B8)** | **95 410 080** | **134 304 094** | **133 732 378** | 99,57 |
| | Bevételek összesen | 190 055 765 | 243 595 237 | 230 456 485 | |

| KIADÁSOK | | | | | |
|---|---|---|---|---|---|
| # | Megnevezés | Eredeti előirányzat | Módosított előirányzat | Teljesítés | Teljesítés % |
| 1 | Törvény szerinti illetmények, munkabérek (K1101) | 93 695 388 | 103 229 357 | 101 454 542 | 98,28 |
| 2 | Céljuttatás, projektprémium (K1103) | 1 800 000 | 1 800 000 | 1 800 000 | 100,00 |
| 3 | Végkielégítés (K1105) | 0 | 333 325 | 332 820 | 99,85 |
| 4 | Jubileumi jutalom (K1106) | 864 600 | 964 600 | 962 400 | 99,77 |
| 5 | Béren kívüli juttatások (K1107) | 0 | 7 500 000 | 7 500 000 | 100,00 |
| 6 | Közlekedési költségtérítés (K1109) | 332 640 | 357 640 | 275 880 | 77,14 |
| 7 | Foglalkoztatottak egyéb személyi juttatásai (>=14) (K1113) | 1 900 000 | 2 646 000 | 2 636 157 | 99,63 |
| 8 | Foglalkoztatottak személyi juttatásai (=01+...+13) (K11) | 98 592 628 | 116 830 922 | 114 961 799 | 98,40 |
| 9 | Egyéb külső személyi juttatások (K123) | 20 000 | 300 000 | 237 507 | 79,17 |
| 10 | Külső személyi juttatások (=16+17+18) (K12) | 20 000 | 300 000 | 237 507 | 79,17 |
| 11 | **Személyi juttatások (=15+19) (K1)** | **98 612 628** | **117 130 922** | **115 199 306** | 98,35 |
| 12 | **Munkaadókat terhelő járulékok és szociális hozzájárulási adó (=22+...+27) (K2)** | **12 819 642** | **16 170 220** | **16 140 022** | 99,81 |
| 13 | ebből: szociális hozzájárulási adó (K2) | 0 | 0 | 14 872 571 | |
| 14 | ebből: táppénz hozzájárulás (K2) | 0 | 0 | 142 451 | |
| 15 | ebből: munkáltatót terhelő személyi jövedelemadó (K2) | 0 | 0 | 1 125 000 | |
| 16 | Szakmai anyagok beszerzése (K311) | 400 000 | 400 000 | 251 682 | 62,92 |
| 17 | Üzemeltetési anyagok beszerzése (K312) | 3 220 000 | 17 439 289 | 4 760 690 | 27,30 |
| 18 | Készletbeszerzés (=28+29+30) (K31) | 3 620 000 | 17 839 289 | 5 012 372 | 28,10 |
| 19 | Informatikai szolgáltatások igénybevétele (K321) | 150 000 | 150 000 | 116 212 | 77,47 |
| 20 | Egyéb kommunikációs szolgáltatások (K322) | 230 000 | 230 000 | 65 630 | 28,53 |
| 21 | Kommunikációs szolgáltatások (=32+33) (K32) | 380 000 | 380 000 | 181 842 | 47,85 |
| 22 | Villamosenergia szolgáltatás díja (K3311) | 2 000 000 | 2 000 000 | 1 602 561 | 80,13 |
| 23 | Gázenergia szolgáltatás díja (K3312) | 12 500 000 | 6 490 000 | 5 449 487 | 83,97 |
| 24 | Víz- és csatorna szolgáltatás díja (K3314) | 1 500 000 | 3 300 458 | 3 179 823 | 96,34 |
| 25 | Közüzemi díjak (= 35+...+38) (K331) | 16 000 000 | 11 790 458 | 10 231 871 | 86,78 |
| 26 | Vásárolt élelmezés (K332) | 28 000 000 | 35 000 000 | 34 536 499 | 98,68 |
| 27 | Karbantartási, kisjavítási szolgáltatások (K334) | 5 500 000 | 7 365 000 | 6 121 022 | 83,11 |
| 28 | Közvetített szolgáltatások (>=45) (K335) | 5 500 000 | 6 200 000 | 6 188 335 | 99,81 |
| 29 | Egyéb szolgáltatások (>=48) (K337) | 2 816 495 | 4 746 495 | 4 540 279 | 95,66 |
| 30 | Szolgáltatási kiadások (=39+40+41+43+44+46+47) (K33) | 57 816 495 | 65 101 953 | 61 618 006 | 94,65 |
| 31 | Kiküldetések kiadásai (K341) | 300 000 | 357 000 | 355 678 | 99,63 |
| 32 | Reklám- és propagandakiadások (K342) | 30 000 | 30 000 | 30 000 | 100,00 |
| 33 | Kiküldetések, reklám- és propagandakiadások (=50+51) (K34) | 330 000 | 387 000 | 385 678 | 99,66 |
| 34 | Működési célú előzetesen felszámított általános forgalmi adó (K351) | 14 607 000 | 16 196 071 | 15 788 034 | 97,48 |
| 35 | Fizetendő általános forgalmi adó (K352) | 500 000 | 6 000 000 | 3 390 000 | 56,50 |
| 36 | Egyéb dologi kiadások (K355) | 100 000 | 110 000 | 106 419 | 96,74 |
| 37 | Különféle befizetések és egyéb dologi kiadások (=53+54+55+58+62) (K35) | 15 207 000 | 22 306 071 | 19 284 453 | 86,45 |
| 38 | **Dologi kiadások (=31+34+49+52+63) (K3)** | **77 353 495** | **106 014 313** | **86 482 351** | 81,58 |
| 39 | Egyéb tárgyi eszközök beszerzése, létesítése (K64) | 1 000 000 | 3 369 904 | 3 369 904 | 100,00 |
| 40 | Beruházási célú előzetesen felszámított általános forgalmi adó (K67) | 270 000 | 909 878 | 909 878 | 100,00 |
| 41 | **Beruházások (=195+196+198+199+200+202+204) (K6)** | **1 270 000** | **4 279 782** | **4 279 782** | 100,00 |
| 42 | **Költségvetési kiadások (=20+21+64+124+194+205+210+272) (K1-K8)** | **190 055 765** | **243 595 237** | **222 101 461** | 91,18 |
| | Kiadások összesen | 190 055 765 | 243 595 237 | 222 101 461 | |

| | | | | |
|---|---|---|---|---|
| Éves engedélyezett létszám előirányzat (fő) | 18 | 18 | 17 | |
| Közfoglalkoztatottak létszáma (fő) | 0 | 0 | 0 | |

*10. melléklet a ...../2025. (V.....) önkormányzati rendelethez*

## KÖLTSÉGVETÉSI SZERVEK MARADVÁNYÁNAK ALAKULÁSA

*forintban !*

| Maradványkimutatás | | | | | | |
|---|---|---|---|---|---|---|
| # | Megnevezés | Tápiószőlős Község Önkormányzata | Tápiószőlős Község Polgármesteri Hivatala | Tápiószőlős Község Önkormányzatának Konyhája | Idősek Gondozási Központja | Összesen |
| 01 | 01 Alaptevékenység költségvetési bevételei | 1 418 095 522 | 5 598 033 | 111 548 520 | 96 724 107 | 1 631 966 182 |
| 02 | 02 Alaptevékenység költségvetési kiadásai | 1 573 215 306 | 84 260 142 | 121 128 711 | 222 101 461 | 2 000 705 620 |
| **03** | **I Alaptevékenység költségvetési egyenlege (=01-02)** | **-155 119 784** | **-78 662 109** | **-9 580 191** | **-125 377 354** | **-368 739 438** |
| 04 | 03 Alaptevékenység finanszírozási bevételei | 673 034 917 | 79 023 926 | 25 485 218 | 133 732 378 | 911 276 439 |
| 05 | 04 Alaptevékenység finanszírozási kiadásai | 231 911 569 | | | | 231 911 569 |
| **06** | **II Alaptevékenység finanszírozási egyenlege (=03-04)** | **441 123 348** | **79 023 926** | **25 485 218** | **133 732 378** | **679 364 870** |
| **07** | **A) Alaptevékenység maradványa (=±I±II)** | **286 003 564** | **361 817** | **15 905 027** | **8 355 024** | **310 625 432** |
| **15** | **C) Összes maradvány (=A+B)** | **286 003 564** | **361 817** | **15 905 027** | **8 355 024** | **310 625 432** |
| **17** | **E) Alaptevékenység szabad maradványa (=A-D)** | **286 003 564** | **361 817** | **15 905 027** | **8 355 024** | **310 625 432** |

11. sz. melléklet a ...../2025. (V.....) önkormányzati rendelethez

## PÉNZESZKÖZÖK VÁLTOZÁSÁNAK LEVEZETÉSE 2024.év

Ft-ban

| Sor-szám | Megnevezés | Tápiószőlős Község Önkormányzata | Tápiószőlős Község Polgármesteri Hivatala | Tápiószőlős Község Önkormányzatának Konyhája | Idősek Gondozási Központja | Összesen |
|---|---|---|---|---|---|---|
| | | Összeg ( Ft ) | Összeg ( Ft ) | Összeg ( Ft ) | Összeg ( Ft ) | Összeg ( Ft ) |
| 1. | Pénzkészlet . január 1-jén<br>ebből: | **182 631 167** | **272 357** | **12 582 878** | **11 185 213** | **206 671 615** |
| 2. | • Bankszámlák egyenlege | 182 230 647 | 28 777 | 12 508 068 | 11 066 598 | **205 834 090** |
| 3. | • Pénztárak és betétkönyvek egyenlege | 400 520 | 243 580 | 74 810 | 118 615 | **837 525** |
| 4. | Bevételek ( + ) | 2 091 130 439 | 79 023 926 | 137 033 738 | 230 456 485 | **2 537 644 588** |
| 5. | Kiadások ( - ) | 1 805 126 875 | 84 260 142 | 121 128 711 | 222 101 461 | **2 232 617 189** |
| 6. | Korrekció (+/-) | -402 409 200 | 5 215 301 | -13 039 210 | -15 332 827 | **-425 565 936** |
| 7. | Záró pénzkészlet . december 31-én<br>ebből: | **66 225 531** | **251 442** | **15 448 695** | **4 207 410** | **86 133 078** |
| 8. | • Bankszámlák egyenlege | 65 672 871 | 12 397 | 15 357 000 | 3 823 785 | **84 866 053** |
| 9. | • Pénztárak és betétkönyvek egyenlege | 552 660 | 239 045 | 91 695 | 383 625 | **1 267 025** |

# TÁPIÓSZŐLŐS KÖZSÉG
# ÖNKORMÁNYZAT 2024. ÉVI ZÁRSZÁMADÁSÁNAK PÉNZÜGYI MÉRLEGE

Ft-ban

| Mérleg | | | |
|---|---|---|---|
| # | Megnevezés | Előző időszak | Tárgyi időszak |
| 1 | 2 | 3 | 5 |
| 05 | A/II/1 Ingatlanok és a kapcsolódó vagyoni értékű jogok | 3 288 680 671 | 3 199 294 976 |
| 06 | A/II/2 Gépek, berendezések, felszerelések, járművek | 154 932 511 | 109 655 174 |
| 08 | A/II/4 Beruházások, felújítások | 147 112 631 | 1 120 019 410 |
| **10** | **A/II Tárgyi eszközök (=A/II/1+...+A/II/5)** | **3 590 725 813** | **4 428 969 560** |
| 11 | A/III/1 Tartós részesedések (=A/III/1a+...+A/III/1f) | 24 317 000 | 24 217 000 |
| 13 | A/III/1b - ebből: tartós részesedések nem pénzügyi vállalkozásban | 21 300 000 | 24 207 000 |
| 16 | A/III/1e - ebből: egyéb tartós részesedések (kivéve befektetési jegyek) | 3 017 000 | 10 000 |
| **22** | **A/III Befektetett pénzügyi eszközök (=A/III/1+A/III/2+A/III/3)** | **24 317 000** | **24 217 000** |
| 23 | A/IV/1 Koncesszióba, vagyonkezelésbe adott eszközök (=A/IV/1a+A/IV/1b+A/IV/1c) | 433 698 651 | 433 698 651 |
| 25 | A/IV/1b - ebből: tárgyi eszközök | 433 698 651 | 433 698 651 |
| **28** | **A/IV Koncesszióba, vagyonkezelésbe adott eszközök (=A/IV/1+A/IV/2)** | **433 698 651** | **433 698 651** |
| **29** | **A) NEMZETI VAGYONBA TARTOZÓ BEFEKTETETT ESZKÖZÖK (=A/I+A/II+A/III+A/IV)** | **4 048 741 464** | **4 886 885 211** |
| 30 | B/I/1 Vásárolt készletek | 7 694 633 | 3 346 991 |
| 34 | B/I/5 Növendék-, hízó és egyéb állatok | 20 661 517 | 0 |
| **35** | **B/I Készletek (=B/I/1+...+B/I/5)** | **28 356 150** | **3 346 991** |
| **45** | **B) NEMZETI VAGYONBA TARTOZÓ FORGÓESZKÖZÖK (= B/I+B/II)** | **28 356 150** | **3 346 991** |
| 49 | C/II/1 Forintpénztár | 837 525 | 1 267 025 |
| **52** | **C/II Pénztárak, csekkek, betétkönyvek (=C/II/1+C/II/2+C/II/3)** | **837 525** | **1 267 025** |
| 53 | C/III/1 Kincstáron kívüli forintszámlák | 55 829 725 | 57 617 684 |
| 54 | C/III/2 Kincstárban vezetett forintszámlák | 150 004 365 | 27 248 369 |
| **55** | **C/III Forintszámlák (=C/III/1+C/III/2)** | **205 834 090** | **84 866 053** |
| **59** | **C) PÉNZESZKÖZÖK (=C/I+...+C/IV)** | **206 671 615** | **86 133 078** |
| 60 | D/I/1 Költségvetési évben esedékes követelések működési célú támogatások bevételeire államháztartáson belülről (>=D/I/1a) | 11 800 000 | 4 800 000 |
| 61 | D/I/1a - ebből: költségvetési évben esedékes követelések működési célú visszatérítendő támogatások, kölcsönök visszatérülésére államháztartáson belülről | 11 800 000 | 4 800 000 |
| 64 | D/I/3 Költségvetési évben esedékes követelések közhatalmi bevételre (=D/I/3a+...+D/I/3f) | 50 458 594 | 12 477 234 |
| 68 | D/I/3d - ebből: költségvetési évben esedékes követelések vagyoni típusú adókra | 1 729 773 | 757 263 |
| 69 | D/I/3e - ebből: költségvetési évben esedékes követelések termékek és szolgáltatások adóira | 47 677 779 | 10 028 187 |
| 70 | D/I/3f - ebből: költségvetési évben esedékes követelések egyéb közhatalmi bevételekre | 1 051 042 | 1 691 784 |
| 71 | D/I/4 Költségvetési évben esedékes követelések működési bevételre (=D/I/4a+...+D/I/4i) | 70 130 676 | 75 236 468 |
| 72 | D/I/4a - ebből: költségvetési évben esedékes követelések készletértékesítés ellenértékére, szolgáltatások ellenértékére, közvetített szolgáltatások ellenértékére | 26 687 902 | 30 120 051 |
| 73 | D/I/4b - ebből: költségvetési évben esedékes követelések tulajdonosi bevételekre | 21 777 977 | 22 656 977 |
| 74 | D/I/4c - ebből: költségvetési évben esedékes követelések ellátási díjakra | 8 462 209 | 7 997 060 |
| 75 | D/I/4d - ebből: költségvetési évben esedékes követelések kiszámlázott általános forgalmi adóra | 12 322 565 | 13 582 359 |
| 76 | D/I/4e - ebből: költségvetési évben esedékes követelések általános forgalmi adó visszatérítésére | 81 189 | 81 189 |
| 80 | D/I/4i - ebből: költségvetési évben esedékes követelések egyéb működési bevételekre | 798 834 | 798 832 |
| 81 | D/I/5 Költségvetési évben esedékes követelések felhalmozási bevételre (=D/I/5a+...+D/I/5e) | 4 755 969 | 15 760 969 |
| 83 | D/I/5b - ebből: költségvetési évben esedékes követelések ingatlanok értékesítésére | 1 620 000 | 11 270 000 |
| 84 | D/I/5c - ebből: költségvetési évben esedékes követelések egyéb tárgyi eszközök értékesítésére | 3 135 969 | 3 135 969 |
| 85 | D/I/5d - ebből: költségvetési évben esedékes követelések részesedések értékesítésére | 0 | 1 355 000 |
| 87 | D/I/6 Költségvetési évben esedékes követelések működési célú átvett pénzeszközre (>=D/I/6a+D/I/6b+D/I/6c) | 7 583 127 | 7 546 373 |
| 90 | D/I/6c - ebből: költségvetési évben esedékes követelések működési célú visszatérítendő támogatások, kölcsönök visszatérülésére államháztartáson kívülről | 5 632 659 | 5 632 659 |
| 91 | D/I/7 Költségvetési évben esedékes követelések felhalmozási célú átvett pénzeszközre (>=D/I/7a+D/I/7b+D/I/7c) | 500 000 | 0 |
| 94 | D/I/7c - ebből: költségvetési évben esedékes követelések felhalmozási célú visszatérítendő támogatások, kölcsönök visszatérülésére államháztartáson kívülről | 500 000 | 0 |

**TÁPIÓSZŐLŐS KÖZSÉG ÖNKORMÁNYZAT 2024. ÉVI ZÁRSZÁMADÁSÁNAK PÉNZÜGYI MÉRLEGE**

| | | | |
|---|---|---|---|
| **103** | **D/I Költségvetési évben esedékes követelések (=D/I/1+...+D/I/9)** | **145 228 366** | **115 821 044** |
| 108 | D/II/3 Költségvetési évet követően esedékes követelések közhatalmi bevételre (=D/II/3a+...+D/II/3f) | 97 167 683 | 57 340 037 |
| 112 | D/II/3d - ebből: költségvetési évet követően esedékes követelések vagyoni típusú adókra | 129 251 | 9 001 |
| 113 | D/II/3e - ebből: költségvetési évet követően esedékes követelések termékek és szolgáltatások adóira | 97 030 452 | 57 323 665 |
| 114 | D/II/3f - ebből: költségvetési évet követően esedékes követelések egyéb közhatalmi bevételekre | 7 980 | 7 371 |
| 115 | D/II/4 Költségvetési évet követően esedékes követelések működési bevételre (=D/II/4a+...+D/II/4i) | 614 976 | 9 641 725 |
| 116 | D/II/4a - ebből: költségvetési évet követően esedékes követelések készletértékesítés ellenértékére, szolgáltatások ellenértékére, közvetített szolgáltatások ellenértékére | 501 722 | 1 414 954 |
| 118 | D/II/4c - ebből: költségvetési évet követően esedékes követelések ellátási díjakra | 0 | 7 665 358 |
| 119 | D/II/4d - ebből: költségvetési évet követően esedékes követelések kiszámlázott általános forgalmi adóra | 113 254 | 561 413 |
| **144** | **D/II Költségvetési évet követően esedékes követelések (=D/II/1+...+D/II/8)** | **97 782 659** | **66 981 762** |
| 145 | D/III/1 Adott előlegek (=D/III/1a+...+D/III/1f) | 457 090 771 | 229 322 231 |
| 147 | D/III/1b - ebből: beruházásokra, felújításokra adott előlegek | 444 795 580 | 204 217 228 |
| 148 | D/III/1c - ebből: készletekre adott előlegek | 1 156 859 | 5 442 998 |
| 149 | D/III/1d - ebből: igénybe vett szolgáltatásra adott előlegek | 3 473 165 | 2 969 717 |
| 150 | D/III/1e - ebből: foglalkoztatottaknak adott előlegek | 3 037 618 | 2 735 795 |
| 151 | D/III/1f - ebből: túlfizetések, téves és visszajáró kifizetések | 4 627 549 | 13 956 493 |
| 152 | D/III/2 Továbbadási célból folyósított támogatások, ellátások elszámolása | 18 956 493 | 0 |
| 153 | D/III/3 Más által beszedett bevételek elszámolása | 14 051 152 | 13 460 519 |
| 154 | D/III/4 Forgótőke elszámolása | 220 000 | 220 000 |
| **160** | **D/III Követelés jellegű sajátos elszámolások (=D/III/1+...+D/III/9)** | **490 318 416** | **243 002 750** |
| **161** | **D) KÖVETELÉSEK (=D/I+D/II+D/III)** | **733 329 441** | **425 805 556** |
| 164 | E/I/3 Adott előleghez kapcsolódó előzetesen felszámított nem levonható általános forgalmi adó | 24 338 | 4 560 748 |
| 165 | E/I/4 Más előzetesen felszámított nem levonható általános forgalmi adó | -24 338 | -4 560 748 |
| 168 | E/II/2 Más fizetendő általános forgalmi adó | 0 | 6 305 971 |
| **169** | **E/II Fizetendő általános forgalmi adó elszámolása (=E/II/1+E/II/2)** | **0** | **6 305 971** |
| 171 | E/III/2 Utalványok, bérletek és más hasonló, készpénz-helyettesítő fizetési eszköznek nem minősülő eszközök elszámolásai | 1 065 000 | 0 |
| **172** | **E/III Egyéb sajátos eszközoldali elszámolások (=E/III/1+E/III/2)** | **1 065 000** | **0** |
| **173** | **E) EGYÉB SAJÁTOS ELSZÁMOLÁSOK (=E/I+E/II+E/III)** | **1 065 000** | **6 305 971** |
| 175 | F/2 Költségek, ráfordítások aktív időbeli elhatárolása | 138 026 | 6 026 |
| **177** | **F) AKTÍV IDŐBELI ELHATÁROLÁSOK (=F/1+F/2+F/3)** | **138 026** | **6 026** |
| **178** | **ESZKÖZÖK ÖSSZESEN (=A+B+C+D+E+F)** | **5 018 301 696** | **5 408 482 833** |
| 179 | G/I Nemzeti vagyon induláskori értéke | 1 729 673 288 | 1 729 673 288 |
| 181 | G/III Egyéb eszközök induláskori értéke és változásai | 29 526 900 | 29 526 900 |
| 182 | G/IV Felhalmozott eredmény | 2 433 316 083 | 3 089 347 487 |
| 184 | G/VI Mérleg szerinti eredmény | 656 031 404 | 374 320 666 |
| **185** | **G/ SAJÁT TŐKE (= G/I+...+G/VI)** | **4 848 547 675** | **5 222 868 341** |
| 186 | H/I/1 Költségvetési évben esedékes kötelezettségek személyi juttatásokra | 1 884 033 | 929 423 |
| 188 | H/I/3 Költségvetési évben esedékes kötelezettségek dologi kiadásokra | 30 065 395 | 32 973 196 |
| 189 | H/I/4 Költségvetési évben esedékes kötelezettségek ellátottak pénzbeli juttatásaira | 566 337 | 618 337 |
| 190 | H/I/5 Költségvetési évben esedékes kötelezettségek egyéb működési célú kiadásokra (>=H/I/5a+H/I/5b) | 66 852 | 0 |
| 193 | H/I/6 Költségvetési évben esedékes kötelezettségek beruházásokra | 60 276 529 | 59 886 143 |
| 194 | H/I/7 Költségvetési évben esedékes kötelezettségek felújításokra | 14 780 467 | 6 456 874 |
| 198 | H/I/9 Költségvetési évben esedékes kötelezettségek finanszírozási kiadásokra (>=H/I/9a+...+H/I/9l) | 0 | 7 822 904 |
| 205 | H/I/9g - ebből: költségvetési évben esedékes kötelezettségek államháztartáson belüli megelőlegezések visszafizetésére | 0 | 7 822 904 |
| **211** | **H/I Költségvetési évben esedékes kötelezettségek (=H/I/1+...+H/I/9)** | **107 639 613** | **108 686 877** |
| 212 | H/II/1 Költségvetési évet követően esedékes kötelezettségek személyi juttatásokra | 0 | 405 551 |
| 214 | H/II/3 Költségvetési évet követően esedékes kötelezettségek dologi kiadásokra | 5 576 349 | 7 886 178 |
| 224 | H/II/9 Költségvetési évet követően esedékes kötelezettségek finanszírozási kiadásokra (>=H/II/9a+...+H/II/9j) | 8 210 923 | 8 301 979 |
| 229 | H/II/9e - ebből: költségvetési évet követően esedékes kötelezettségek államháztartáson belüli megelőlegezések visszafizetésére | 8 210 923 | 8 301 979 |
| **235** | **H/II Költségvetési évet követően esedékes kötelezettségek (=H/II/1+...+H/II/9)** | **13 787 272** | **16 593 708** |
| 236 | H/III/1 Kapott előlegek | 24 620 700 | 20 920 530 |
| 237 | H/III/2 Továbbadási célból folyósított támogatások, ellátások elszámolása | 449 000 | 0 |
| 238 | H/III/3 Más szervezetet megillető bevételek elszámolása | 1 345 811 | 1 837 666 |
| 242 | H/III/7 Letétre, megőrzésre, fedezetkezelésre átvett pénzeszközök, biztosítékok | 212 948 | 312 948 |
| **245** | **H/III Kötelezettség jellegű sajátos elszámolások (=H/III/1+...+H/III/10)** | **26 628 459** | **23 071 144** |
| **246** | **H) KÖTELEZETTSÉGEK (=H/I+H/II+H/III)** | **148 055 344** | **148 351 729** |
| 249 | J/2 Költségek, ráfordítások passzív időbeli elhatárolása | 21 698 677 | 26 262 763 |
| 250 | J/3 Halasztott eredményszemléletű bevételek | 0 | 11 000 000 |
| **251** | **J) PASSZÍV IDŐBELI ELHATÁROLÁSOK (=J/1+J/2+J/3)** | **21 698 677** | **37 262 763** |

| | | | |
|---|---|---|---|
| 252 | FORRÁSOK ÖSSZESEN (=G+H+I+J) | 5 018 301 696 | 5 408 482 833 |

**TÁPIÓSZŐLŐS KÖZSÉG**

**ÖNKORMÁNYZAT 2024. ÉVI ZÁRSZÁMADÁSÁNAK PÉNZÜGYI MÉRLEGE**

## Többéves kihatással járó döntésekből származó kötelezettségek célok szerint, évenkénti bontásban

"Nemleges "

*forintban !*

| Sor-szám | Kötelezettség jogcíme | Kötelezettség-vállalás éve | Összes vállalt kötelezettség | 2024. évi teljesítés | Kötelezettségek a következő években | | | | Még fennálló kötelezettség |
|---|---|---|---|---|---|---|---|---|---|
| | | | | | 2025. | 2026. | 2027. | 2027. után | |
| A | B | C | D | E | F | G | H | I | J=(F+...+I) |
| 1. | Működési célú hiteltörlesztés (tőke+kamat) | | | | | | | | |
| 2. | ..... | | | | | | | | |
| 3. | ..... | | | | | | | | |
| 4. | Felhalmozási célú hiteltörlesztés (tőke+kamat) | | | | | | | | |
| 5. | ..... | | | | | | | | |
| 6. | ..... | | | | | | | | |
| 7. | Beruházás feladatonként | | | | | | | | |
| 8. | ..... | | | | | | | | |
| 9. | Felújítás célonként | | | | | | | | |
| 10. | | | | | | | | | |
| 11. | Egyéb | | | | | | | | |
| 12. | | | | | | | | | |
| 13. | | | | | | | | | |
| 14. | Összesen (1+4+7+9+11) | | | | | | | | |

*13. sz. melléklet a ...../2025. (V.....) önkormányzati rendelethez*

*14. sz. melléklet a ...../2025. (V.....) önkormányzati rendelethez*

## Az önkormányzat által nyújtott hitel és kölcsön alakulása lejárat és eszközök szerinti bontásban

ft-ban

| Rovat megnevezése | Rovat száma | Eredeti előirányzat | Módosított előirányzat | Teljesítés |
|---|---|---|---|---|
| Felhalmozási célú garancia- és kezességvállalásból származó kifizetés államháztartáson kívülre | K86 | | - Ft | - Ft |
| | | | | |
| Egyéb felhalmozási célú támogatások államháztartáson kívülre | K89 | - Ft | - Ft | - Ft |
| | | | | |
| Mindösszesen | | - Ft | - Ft | - Ft |

## Adósság állomány alakulása lejárat, eszközök, bel- és külföldi hitelezők szerinti bontásban
## 2024. december 31-én

*forintban!*

| Sor-szám | Adósságállomány eszközök szerint | Nem lejárt | Lejárt | | | | | Nem lejárt, lejárt összes tartozás |
|---|---|---|---|---|---|---|---|---|
| | | | 1-90 nap közötti | 91-180 nap közötti | 181-360 nap közötti | 360 napon túli | Összes lejárt tartozás | |
| A | B | C | D | E | F | G | H=(D+...+G) | I=(C+H) |
| **I. Belföldi hitelezők** | | | | | | | | |
| 1. | Adóhatósággal szembeni tartozások | | | | | | | |
| 2. | Központi költségvetéssel szemben fennálló tartozás | 7 822 904 | | | | | | **7 822 904** |
| 3. | Elkülönített állami pénzalapokkal szembeni tartozás | | | | | | | |
| 4. | TB alapokkal szembeni tartozás | | | | | | | |
| 5. | Tartozásállomány önkormányzatok és intézmények felé | | | | | | | |
| 6. | Szállítói tartozás | 137 528 825 | | | | | | **141 372 305** |
| 7. | Egyéb adósság | | | | | | | |
| **Belföldi összesen:** | | **145 351 729** | | | | | | **149 195 209** |
| **II. Külföldi hitelezők** | | | | | | | | |
| 1. | Külföldi szállítók | | | | | | | |
| 2. | Egyéb adósság | | | | | | | |
| **Külföldi összesen:** | | | | | | | | |
| **Adósságállomány mindösszesen:** | | **145 351 729** | | | | | | **149 195 209** |

*15. sz. melléklet a ...../2025. (V.....) önkormányzati rendelethez*

*16. sz. melléklet a ..../2023. (V.....) önkormányzati rendelethez*

**Az önkormányzat által adott közvetett támogatások**
**(kedvezmények)**

| Közvetett tám. megnevezése | Kedvezményezett | 2024. évi kedv. |
|---|---|---|
| 1. Eltartottak tér.díjának méltányossági alapon történő elengedése | - | - |
| 2. Lakosság részére lakásépítéséhez nyújtott kölcsönök elengedésének összege | - | - |
| 3. Helyi adóknál biztosított kedv. Iparűzési adó | - | - |
| 4. Helyi adóknál biztosított kedv. Magánsz. Komm. Adó testületi rendelet alapján biztosított mentesség | | |
| 5. Helyi adók Magánsz. Komm. Adó méltányossági elj. alapján biztosított kedvezmény | 20 | 127 000 |
| 6. Gépjárműadó kedvezmény | | |
| 7. Gépjárműadó mentesség | | |
| 8. Egyéb közhatalmi bevételek | | |
| 9. Helyiségek hasznosításából származó bev.-ből nyújtott kedv. | - | |
| 10. Egyéb nyújtott kedvezmény | - | - |

*17. sz. melléklet a ...../2025. (V.....) önkormányzati rendelethez*

**K I M U T A T Á S**
**a 2024. évi céljelleggel juttatott támogatások felhasználásáról**

adatok Ft-ban

| Partner név | Támogatási cél | Összeg |
|---|---|---|
| TÁPIÓ-HALESZ KFT. | működési támogatás | 1 150 000 |
| Kovács Izabella | Klímaberendezés költségének jóváírása a kiszámlázott bérleti | 66 852 |
| Czerovszki Attila e.v. | bérleti díj csökkentése 10/2024.(I.10) Kt sz. határozat | 60 000 |
| Tápiószölösi Polgárör Egyesület | működési támogatás | 600 000 |
| Ceglédi Többcélú Kistérségi Társulás | működési támogatás | 46 635 |
| Tápiószölösi Baráti Lovas Sportegyesület | működési támogatás | 140 000 |
| Cegléd és Környéke Tüzvédelméért Alapítvány | működési támogatás | 100 000 |
| Mozgássérültek Ceglédi Önálló Egyesülete | működési támogatás | 80 000 |
| Peter Cerny Alapítvány | működési támogatás | 50 000 |
| Rákóczi Szövetség | működési támogatás | 50 000 |
| **Egyéb működési célú támogatások államháztartáson kívülre (K512)** | | **2 343 487** |
| **Támogatások összesen** | | **3 289 029** |

# VAGYONKIMUTATÁS
## a könyvviteli mérlegben értékkel szereplő eszközökről
## 2024.

*Adatok forintban!*

| ESZKÖZÖK | Sorszám | *Tápiószőlős Község Önkormányzata* | | *Tápiószőlős Község Polgármesteri Hivatala* | | *Tápiószőlős Község Önkormányzatának Konyhája* | | *Idősek Gondozási Központja* | | *Összesítő* | |
|---|---|---|---|---|---|---|---|---|---|---|---|
| Megnevezés | | Előző év | Tárgyév | Előző év | Tárgyév | Előző év | Tárgyév | Előző év | Tárgyév | Előző év | Tárgyév |
| A/ NEMZETI VAGYONBA TARTOZÓ BEFEKTETETT ESZKÖZÖK | A | 4 048 574 785 | 4 884 316 877 | - | 243 166 | 166 679 | 65 335 | - | 2 259 833 | 4 048 741 464 | 4 886 885 211 |
| I. IMMATERIÁLIS JAVAK | A/I | - | - | - | - | - | - | - | - | - | - |
| 1. Vagyoni értékű jogok | A/I/1 | - | - | - | - | - | - | - | - | - | - |
| a) Forgalomképtelen törzsvagyon | A/I/1/a | - | - | - | - | - | - | - | - | - | - |
| b) Nemzetgazdasági szempontból kiemelt jelentőségű törzsvagyon | A/I/1/b | - | - | - | - | - | - | - | - | - | - |
| c) Korlátozottan forgalomképes vagyon | A/I/1/c | - | - | - | - | - | - | - | - | - | - |
| d) Üzleti vagyon | A/I/1/d | - | - | - | - | - | - | - | - | - | - |
| 2. Szellemi termékek | A/I/2 | - | - | - | - | - | - | - | - | - | - |
| a) Forgalomképtelen törzsvagyon | A/I/2/a | - | - | - | - | - | - | - | - | - | - |
| b) Nemzetgazdasági szempontból kiemelt jelentőségű törzsvagyon | A/I/2/b | - | - | - | - | - | - | - | - | - | - |
| c) Korlátozottan forgalomképes vagyon | A/I/2/c | - | - | - | - | - 85 800 | - 85 800 | - | - | - 85 800 | - 85 800 |
| d) Üzleti vagyon | A/I/2/d | - | - | - | - | 85 800 | 85 800 | - | - | 85 800 | 85 800 |
| 3. Immateriális javak értékhelyesbítése | A/I/3 | - | - | - | - | - | - | - | - | - | - |
| a) Forgalomképtelen törzsvagyon | A/I/3/a | - | - | - | - | - | - | - | - | - | - |
| b) Nemzetgazdasági szempontból kiemelt jelentőségű törzsvagyon | A/I/3/b | - | - | - | - | - | - | - | - | - | - |
| c) Korlátozottan forgalomképes vagyon | A/I/3/c | - | - | - | - | - | - | - | - | - | - |
| d) Üzleti vagyon | A/I/3/d | - | - | - | - | - | - | - | - | - | - |
| II. TÁRGYI ESZKÖZÖK | A/II | 3 590 559 134 | 4 426 401 226 | - | 243 166 | 166 679 | 65 335 | - | 2 259 833 | 3 590 725 813 | 4 428 969 560 |
| 1. Ingatlanok és kapcsolódó vagyoni értékű jogok | A/II/1 | 3 288 680 671 | 3 199 294 976 | - | - | - | - | - | - | 3 288 680 671 | 3 199 294 976 |
| a) Forgalomképtelen törzsvagyon | A/II/1/a | 1 084 043 275 | 1 052 779 620 | - | - | - | - | - | - | 1 084 043 275 | 1 052 779 620 |
| b) Nemzetgazdasági szempontból kiemelt jelentőségű törzsvagyon | A/II/1/b | 19 603 251 | 18 384 757 | - | - | - | - | - | - | 19 603 251 | 18 384 757 |
| c) Korlátozottan forgalomképes vagyon | A/II/1/c | 1 733 342 829 | 1 686 495 341 | - | - | - | - | - | - | 1 733 342 829 | 1 686 495 341 |
| d) Üzleti vagyon | A/II/1/d | 451 691 316 | 441 635 258 | - | - | - | - | - | - | 451 691 316 | 441 635 258 |
| 2. Gépek, berendezések, felszerelések, járművek | A/II/2 | 154 765 832 | 107 086 840 | - | 243 166 | 166 679 | 65 335 | - | 2 259 833 | 154 932 511 | 109 655 174 |
| a) Forgalomképtelen törzsvagyon | A/II/2/a | - | - | - | - | - | - | - | - | - | - |
| b) Nemzetgazdasági szempontból kiemelt jelentőségű törzsvagyon | A/II/2/b | - | - | - | - | - | - | - | - | - | - |
| c) Korlátozottan forgalomképes vagyon | A/II/2/c | 6 267 818 | 3 770 348 | - | - | 166 679 | 65 325 | - | - | 6 434 497 | 3 835 673 |
| d) Üzleti vagyon | A/II/2/d | 148 498 014 | 103 316 492 | - | 243 166 | - | 10 | - | 2 259 833 | 148 498 014 | 105 819 501 |
| 3. Tenyészállatok | A/II/3 | - | - | - | - | - | - | - | - | - | - |
| a) Forgalomképtelen törzsvagyon | A/II/3/a | - | - | - | - | - | - | - | - | - | - |
| b) Nemzetgazdasági szempontból kiemelt jelentőségű törzsvagyon | A/II/3/b | - | - | - | - | - | - | - | - | - | - |
| c) Korlátozottan forgalomképes vagyon | A/II/3/c | - | - | - | - | - | - | - | - | - | - |
| d) Üzleti vagyon | A/II/3/d | - | - | - | - | - | - | - | - | - | - |
| 4. Beruházások, felújítások | A/II/4 | 147 112 631 | 1 120 019 410 | - | - | - | - | - | - | 147 112 631 | 1 120 019 410 |

*Adatok forintban!*

| ESZKÖZÖK | Sorsz. | *Tápiószőlős Község Önkormányzata* | | *Tápiószőlős Község Polgármesteri Hivatala* | | *Tápiószőlős Község Önkormányzatának Konyhája* | | *Idősek Gondozási Központja* | | *Összesítő* | |
|---|---|---|---|---|---|---|---|---|---|---|---|
| a) Forgalomképtelen törzsvagyon | A/II/4/a | - | - | - | - | - | - | - | - | - | - |
| b) Nemzetgazdasági szempontból kiemelt jelentőségű törzsvagyon | A/II/4/b | - | - | - | - | - | - | - | - | - | - |
| c) Korlátozottan forgalomképes vagyon | A/II/4/c | - | - | - | - | - | - | - | - | - | - |
| d) Üzleti vagyon | A/II/4/d | 147 112 631 | 1 120 019 410 | - | - | - | - | - | - | 147 112 631 | 1 120 019 410 |
| 5. Tárgyi eszközök értékhelyesbítése | A/II/5 | - | - | - | - | - | - | - | - | - | - |
| a) Forgalomképtelen törzsvagyon | A/II/5/a | - | - | - | - | - | - | - | - | - | - |
| b) Nemzetgazdasági szempontból kiemelt jelentőségű törzsvagyon | A/II/5/b | - | - | - | - | - | - | - | - | - | - |
| c) Korlátozottan forgalomképes vagyon | A/II/5/c | - | - | - | - | - | - | - | - | - | - |
| d) Üzleti vagyon | A/II/5/d | - | - | - | - | - | - | - | - | - | - |
| III. BEFEKTETETT PÉNZÜGYI ESZKÖZÖK | A/III | 24 317 000 | 24 217 000 | - | - | - | - | - | - | 24 317 000 | 24 217 000 |
| 1. Tartós részesedések | A/III/1 | 24 317 000 | 24 217 000 | - | - | - | - | - | - | 24 317 000 | 24 217 000 |
| a) Forgalomképtelen törzsvagyon | A/III/1/a | - | - | - | - | - | - | - | - | - | - |
| b) Nemzetgazdasági szempontból kiemelt jelentőségű törzsvagyon | A/III/1/b | - | - | - | - | - | - | - | - | - | - |
| c) Korlátozottan forgalomképes vagyon | A/III/1/c | 9 107 000 | 24 207 000 | - | - | - | - | - | - | 9 107 000 | 24 207 000 |
| d) Üzleti vagyon | A/III/1/d | 15 210 000 | 10 000 | - | - | - | - | - | - | 15 210 000 | 10 000 |
| 2. Tartós hitelviszonyt megtestesítő értékpapírok | A/III/2 | - | - | - | - | - | - | - | - | - | - |
| a) Forgalomképtelen törzsvagyon | A/III/2/a | - | - | - | - | - | - | - | - | - | - |
| b) Nemzetgazdasági szempontból kiemelt jelentőségű törzsvagyon | A/III/2/b | - | - | - | - | - | - | - | - | - | - |
| c) Korlátozottan forgalomképes vagyon | A/III/2/c | - | - | - | - | - | - | - | - | - | - |
| d) Üzleti vagyon | A/III/2/d | - | - | - | - | - | - | - | - | - | - |
| 3. Befektetett pénzügyi eszközök értékhelyesbítése | A/III/3 | - | - | - | - | - | - | - | - | - | - |
| a) Forgalomképtelen törzsvagyon | A/III/3/a | - | - | - | - | - | - | - | - | - | - |
| b) Nemzetgazdasági szempontból kiemelt jelentőségű törzsvagyon | A/III/3/b | - | - | - | - | - | - | - | - | - | - |
| c) Korlátozottan forgalomképes vagyon | A/III/3/c | - | - | - | - | - | - | - | - | - | - |
| d) Üzleti vagyon | A/III/3/d | - | - | - | - | - | - | - | - | - | - |
| IV. KONCESSZIÓBA, VAGYONKEZELÉSBE ADOTT ESZKÖZÖK | A/IV | 433 698 651 | 433 698 651 | - | - | - | - | - | - | 433 698 651 | 433 698 651 |
| 1.Koncesszióba, vagyonkezelésbe adott eszközök | A/IV/1 | 433 698 651 | 433 698 651 | - | - | - | - | - | - | 433 698 651 | 433 698 651 |
| a) Forgalomképtelen törzsvagyon | A/IV/1/a | - | - | - | - | - | - | - | - | - | - |
| b) Nemzetgazdasági szempontból kiemelt jelentőségű törzsvagyon | A/IV/1/b | - | - | - | - | - | - | - | - | - | - |
| c) Korlátozottan forgalomképes vagyon | A/IV/1/c | 433 698 651 | 433 698 651 | - | - | - | - | - | - | 433 698 651 | 433 698 651 |
| d) Üzleti vagyon | A/IV/1/d | - | - | - | - | - | - | - | - | - | - |
| 2. Koncesszióba, vagyonkezelésbe adott eszközök értékhelyesbítése | A/IV/2 | - | - | - | - | - | - | - | - | - | - |
| a) Forgalomképtelen törzsvagyon | A/IV/2/a | - | - | - | - | - | - | - | - | - | - |
| b) Nemzetgazdasági szempontból kiemelt jelentőségű törzsvagyon | A/IV/2/b | - | - | - | - | - | - | - | - | - | - |

*Adatok forintban!*

| ESZKÖZÖK | Sorsz | *Tápiószőlős Község Önkormányzata* | | *Tápiószőlős Község Polgármesteri Hivatala* | | *Tápiószőlős Község Önkormányzatának Konyhája* | | *Idősek Gondozási Központja* | | *Összesítő* | |
|---|---|---|---|---|---|---|---|---|---|---|---|
| c) Korlátozottan forgalomképes vagyon | A/IV/2/c | - | - | - | - | - | - | - | - | - | - |
| d) Üzleti vagyon | A/IV/2/d | - | - | - | - | - | - | - | - | - | - |
| **B/ NEMZETI VAGYONBA TARTOZÓ FORGÓESZKÖZÖK** | B | **22 813 677** | **-** | **-** | **-** | **5 542 473** | **3 346 991** | **-** | **-** | **28 356 150** | **3 346 991** |
| I. Készletek | B/I | 22 813 677 | - | - | - | 5 542 473 | 3 346 991 | - | - | 28 356 150 | 3 346 991 |
| II. Értékpapírok | B/II | - | - | - | - | - | - | - | - | - | - |
| **C/ PÉNZESZKÖZÖK** | C | **182 631 167** | **66 225 531** | **272 357** | **251 442** | **12 582 878** | **15 448 695** | **11 185 213** | **4 207 410** | **206 671 615** | **86 133 078** |
| I. Lekötött bankbetétek | C/I | - | - | - | - | - | - | - | - | - | - |
| II. Pénztárak, csekkek, betétkönyvek | C/II | 400 520 | 552 660 | 243 580 | 239 045 | 74 810 | 91 695 | 118 615 | 383 625 | 837 525 | 1 267 025 |
| III. Forintszámlák | C/III | 182 230 647 | 65 672 871 | 28 777 | 12 397 | 12 508 068 | 15 357 000 | 11 066 598 | 3 823 785 | 205 834 090 | 84 866 053 |
| IV. Devizaszámlák | C/IV | - | - | - | - | - | - | - | - | - | - |
| **D/ KÖVETELÉSEK** | D | **698 181 663** | **385 118 264** | **248 820** | **275 375** | **18 686 674** | **13 460 762** | **16 212 284** | **26 951 155** | **733 329 441** | **425 805 556** |
| I. Költségvetési évben esedékes követelések | D/I | 111 112 591 | 88 957 810 | 165 000 | 165 000 | 17 996 498 | 11 267 142 | 15 954 277 | 15 431 092 | 145 228 366 | 115 821 044 |
| II. Költségvetési évet követően esedékes követelések | D/II | 97 292 483 | 57 403 397 | - | - | 490 176 | 1 733 620 | - | 7 844 745 | 97 782 659 | 66 981 762 |
| III. Követelés jellegű sajátos elszámolások | D/III | 489 776 589 | 238 757 057 | 83 820 | 110 375 | 200 000 | 460 000 | 258 007 | 3 675 318 | 490 318 416 | 243 002 750 |
| **E/ EGYÉB SAJÁTOS ESZKÖZOLDALI ELSZÁMOLÁSOK** | E | **1 065 000** | **3 875 000** | **-** | **316 000** | **-** | **299 824** | **-** | **1 815 147** | **1 065 000** | **6 305 971** |
| **F/ AKTÍV IDŐBELI ELHATÁROLÁSOK** | F | **6 026** | **6 026** | **132 000** | **-** | **-** | **-** | **-** | **-** | **138 026** | **6 026** |
| ESZKÖZÖK ÖSSZESEN | A+..+F | 4 953 272 318 | 5 339 541 698 | 653 177 | 1 085 983 | 36 978 704 | 32 621 607 | 27 397 497 | 35 233 545 | 5 018 301 696 | 5 408 482 833 |

# VAGYONKIMUTATÁS
## a könyvviteli mérlegben értékkel szereplő forrásokról
## 2024. év

*Ft-ban*

| FORRÁSOK | Sorszám | *Tápiószőlős Község Önkormányzata* | | *Tápiószőlős Község Polgármesteri Hivatala* | | *Tápiószőlős Község Önkormányzatának Konyhája* | | *Idősek Gondozási Központja* | | *Összesen* | |
|---|---|---|---|---|---|---|---|---|---|---|---|
| | G | Előző év | Tárgyév | Előző év | Tárgyév | Előző év | Tárgyév | Előző év | Tárgyév | Előző év | Tárgyév |
| **G/ SAJÁT TŐKE** | **G/I** | **4 805 183 097** | **5 182 344 508** | **5 304 306** | **5 820 707** | **30 341 336** | **24 882 954** | **18 327 548** | **21 461 586** | **4 848 547 675** | **5 222 868 341** |
| I. Nemzeti vagyon induláskori értéke | G/II | 1 726 427 000 | 1 726 427 000 | 362 149 | 362 149 | 2 539 139 | 2 539 139 | 345 000 | 345 000 | 1 729 673 288 | 1 729 673 288 |
| II. Nemzeti vagyon változásai | G/III | | | | | | | | | | |
| III. Egyéb eszközök induláskori értéke és változásai | G/IV | 29 345 000 | 29 345 000 | 88 345 | 88 345 | 54 340 | 54 340 | 39 215 | 39 215 | 29 526 900 | 29 526 900 |
| IV. Felhalmozott eredmény | G/V | 2 416 692 039 | 3 049 411 097 | 6 734 492 | 5 754 800 | 22 554 683 | 27 747 857 | 803 853 | 17 943 333 | 2 433 316 083 | 3 089 347 487 |
| V. Eszközök értékhelyesbítésének forrása | G/VI | | | | | | | | | | |
| VI. Mérleg szerinti eredmény | H | 632 719 058 | 377 161 411 | 979 692 | 516 401 | 5 193 174 | 5 458 382 | 17 139 480 | 3 134 038 | 656 031 404 | 374 320 666 |
| **H/ KÖTELEZETTSÉGEK** | **H/I** | **142 145 083** | **138 573 186** | **1 998 247** | **2 367 288** | **3 765 185** | **4 966 263** | **146 829** | **2 444 992** | **148 055 344** | **148 351 729** |
| I. Költségvetési évben esedékes kötelezettségek | H/II | 104 476 834 | 103 934 449 | 224 130 | 1 310 641 | 2 938 647 | 3 269 387 | 2 | 172 406 | 107 639 613 | 108 686 877 |
| II. Költségvetési évet követően esedékes kötelezettségek | H/III | 11 196 617 | 11 609 971 | 1 774 117 | 1 056 647 | 816 538 | 1 693 208 | | 2 233 882 | 13 787 272 | 16 593 708 |
| III. Kötelezettség jellegű sajátos elszámolások | I | 26 471 632 | 23 028 772 | | | 10 000 | 3 668 | 146 827 | 38 704 | 26 628 459 | 23 071 144 |
| **J/ KINCSTÁRI SZÁMLAVEZETÉSSEL KAPCSOLATOS ELSZÁMOLÁSOK** | **J** | - | - | - | - | - | - | - | - | - | - |
| **J/ PASSZÍV IDŐBELI ELHATÁROLÁSOK (=K/1+K/2+K/3)** | **G+...+J** | **5 944 138** | **18 624 004** | **3 959 236** | **4 539 402** | **2 872 183** | **2 772 390** | **8 923 120** | **11 326 967** | **21 698 677** | **37 262 763** |

**VAGYONKIMUTATÁS**
**az érték nélkül nyilvántartott eszközökről**
**2024.**

Ft-ban

| Megnevezés | Sorszám | *Tápiószőlős Község Önkormányzata* | | *Tápiószőlős Község Polgármesteri Hivatala* | | *Tápiószőlős Község Önkormányzatának Konyhája* | | *Idősek Gondozási Központja* | | *Összesen* | |
|---|---|---|---|---|---|---|---|---|---|---|---|
| | Sorszám | Előző év | Tárgyév | Előző év | Tárgyév | Előző év | Tárgyév | Előző év | Tárgyév | Előző év | Tárgyév |
| "0"-ra írt eszközök | L/1 | 181 845 277 | 187 124 468 | 368 061 | 695 936 | 368 061 | 695 936 | 5 475 913 | 6 384 810 | 188 057 312 | 194 901 150 |
| Használatban lévő kisértékű immateriális javak, tárgyi eszközök | L/2 | 23 302 185 | 23 974 546 | 368 061 | 695 936 | 368 061 | 695 936 | 5 475 913 | 6 384 810 | 29 514 220 | 31 751 228 |
| Használatban lévő készletek | L/3 | - | - | - | - | - | - | - | - | - | - |
| 01-02. számlacsoportban nyilvántartott eszközök (Áht-n belüli vagyonkezelésbe adott, bérbevett, letétbe, bizományba, üzemeltetésre átvett, stb.) | L/4 | - | - | - | - | - | - | - | - | - | - |
| A nemzeti vagyonról szóló 2011. évi CXCVI. törvény 1. § (2) bekezdés g) és h) pontja szerinti kulturális javak és régészeti leletek (bekerülési érték nélküli) | L/5 | - | - | - | - | - | - | - | - | - | - |
| Függő követelések | L/6 | 2 140 986 | 1 221 889 | - | - | - | - | - | - | 2 140 986 | 1 221 889 |
| Függő kötelezettségek | L/7 | 1 986 268 | 718 634 | - | - | - | - | - | - | 1 986 268 | 718 634 |
| Biztos (jövőbeni) követelések | L/8 | - | - | - | - | - | - | - | - | - | - |

**VAGYONKIMUTATÁS**
**a függő követelésekről éa kötelezettségekről, a biztos (jövőbeni) követelésekről**
**2024.**

*Ft-ban*

| *Sorszám* | *Kötelezettség megnevezése* | *Azonosító adatok* | *Futamidő/ kezesség érvény. Ideje* | *Tárgyévi kötel. vállalás* | *Adósságot keletkeztető ügyletből származó t.évet követő évek kötelezettségei* | | | | *Összes fennálló kötelezettség (2023.12.31)* | *Összes lehívott hitel* | *Megjegyzés* |
|---|---|---|---|---|---|---|---|---|---|---|---|
| | | | | *2023* | *2025* | *2026* | *2027* | *További köt. f.idő végéig* | | | |
| 1. | - | - | - | 0 | 0 | 0 | 0 | 0 | - | - | - |
| | **HITEL ÖSSZESEN** | | | ***0*** | ***0*** | ***0*** | ***0*** | ***0*** | - | - | |
| 2. | | | | 0 | 0 | 0 | 0 | 0 | 0 | | |
| | **KEZESSÉGVÁLLALÁS ÖSSZESEN** | | | **0** | **0** | **0** | **0** | **0** | **0** | - | |
| | **ÖSSZES KÖTELEZETTSÉGVÁLLALÁS** | | | **0** | **0** | **0** | **0** | **0** | - | - | |

"Nemleges"

**Tápiószőlős Község Önkormányzat tulajdonában álló gazdálkodó szervezetek működéséből származó kötelezettségek és részesedések alakulása a 2024. évben**

adatok Ft-ban

| Sorszám | Gazdálkodó szervezet megnevezése | Részesedés összege (Ft-ban) | 2024. évben könyv szerinti értéke | Működésből származó kötelezettségek összege XII. 31-én (Ft-ban) |
|---|---|---|---|---|
| 1. | OKOVIZ Üzletrész | 100 000 | 100 000 | - |
| 2. | Tápió-Halesz Kft. részesedés | 3 007 000 | 2 907 000 | - |
| 3. | Szőlős-Hús Kft | 18 200 000 | 18 200 000 | - |
| 4. | Szőlős-Pig Kft | 3 000 000 | 3 000 000 | - |
| 5. | Tápiószőlősi Termelő és Szolgáltató Szociális Szövetkezet | 10 000 | 10 000 | - |
| 6. | | | | - |
| 7. | | | | - |
| 8. | | | | - |
| 9. | | | | - |
| 10. | | | | - |
| ÖSSZESEN: | | 24 317 000 | 24 217 000 | - |

*22. sz. melléklet a ...../2025. (V.....) önkormányzati rendelethez*

# EREDMÉNYKIMUTATÁS 2024.ÉV

adatok Ft-ban

| # | Megnevezés | Előző időszak | Tárgyi időszak |
|---|---|---|---|
| 01 | 01 Közhatalmi eredményszemléletű bevételek | 298 424 784 | 197 080 280 |
| 02 | 02 Eszközök és szolgáltatások értékesítése nettó eredményszemléletű bevételei | 212 641 622 | 228 836 506 |
| 03 | 03 Tevékenység egyéb nettó eredményszemléletű bevételei | 24 645 497 | 16 003 937 |
| **04** | **I Tevékenység nettó eredményszemléletű bevétele (=01+02+03)** | **535 711 903** | **441 920 723** |
| 08 | 06 Központi működési célú támogatások eredményszemléletű bevételei | 403 622 464 | 440 411 542 |
| 09 | 07 Egyéb működési célú támogatások eredményszemléletű bevételei | 51 871 537 | 41 800 465 |
| 10 | 08 Felhalmozási célú támogatások eredményszemléletű bevételei | 642 288 123 | 873 276 890 |
| 11 | 09 Különféle egyéb eredményszemléletű bevételek | 59 280 032 | 32 069 466 |
| **12** | **III Egyéb eredményszemléletű bevételek (=06+07+08+09)** | **1 157 062 156** | **1 387 558 363** |
| 13 | 10 Anyagköltség | 74 182 326 | 88 185 025 |
| 14 | 11 Igénybe vett szolgáltatások értéke | 148 747 062 | 149 918 869 |
| 16 | 13 Eladott (közvetített) szolgáltatások értéke | 6 765 747 | 10 203 386 |
| **17** | **IV Anyagjellegű ráfordítások (=10+11+12+13)** | **229 695 135** | **248 307 280** |
| 18 | 14 Bérköltség | 211 036 506 | 253 250 338 |
| 19 | 15 Személyi jellegű egyéb kifizetések | 16 167 794 | 33 283 795 |
| 20 | 16 Bérjárulékok | 28 073 328 | 36 853 458 |
| **21** | **V Személyi jellegű ráfordítások (=14+15+16)** | **255 277 628** | **323 387 591** |
| **22** | **VI Értékcsökkenési leírás** | **151 568 883** | **136 346 435** |
| **23** | **VII Egyéb ráfordítások** | **400 201 032** | **747 117 114** |
| **24** | **A) TEVÉKENYSÉGEK EREDMÉNYE (=I±II+III-IV-V-VI-VII)** | **656 031 381** | **374 320 666** |
| 28 | 20 Egyéb kapott (járó) kamatok és kamatjellegű eredményszemléletű bevételek | 23 | 0 |
| **32** | **VIII Pénzügyi műveletek eredményszemléletű bevételei (=17+18+19+20+21)** | **23** | **0** |
| **43** | **B) PÉNZÜGYI MŰVELETEK EREDMÉNYE (=VIII-IX)** | **23** | **0** |
| **44** | **C) MÉRLEG SZERINTI EREDMÉNY (=±A±B)** | **656 031 404** | **374 320 666** |

**TÁPIÓSZŐLŐS KÖZSÉG POLGÁRMESTERE**
2769 Tápiószőlős, Kossuth Lajos út 65.
Tel.: 06-53/385-001
KRID: 403175349
E-mail: jegyzo@tapioszolos.hu

# ELŐTERJESZTÉS

**Tápiószőlős Község Önkormányzata Képviselő-testületének**
**2025. május 14. napján tartandó nyílt ülésére.**

**Tárgy:** A Szőlős – Hús Korlátolt Felelősségű Társaság 2024. évre vonatkozó éves beszámolójának elfogadásával kapcsolatos döntéshozatal.

**Előterjesztő:** Dr. Szoboszlay Árpád Károly polgármester

**Tisztelt Képviselő-testület!**

A Szőlős – Hús Korlátolt Felelősségű Társaság Hivatalunk részére megküldte a 2024. évre vonatkozó éves beszámolóját, eredménykimutatását, független könyvvizsgálói jelentését, jegyzőkönyvét és mérlegét, amely jelen előterjesztés mellékletét képezi.

A beszámoló jelen előterjesztés mellékletét képezi.

Kérem előterjesztésem megtárgyalását és annak elfogadását!

Tápiószőlős, 2025. május 09.

**Dr. Szoboszlay Árpád Károly**
**polgármester**

**Határozati javaslat**

**Tápiószőlős Község Önkormányzat Képviselő-testületének**
**……/2025. (05.14.) határozata**

Tápiószőlős Község Önkormányzata a Szőlős – Hús Korlátolt Felelősségű Társaság 2024. évre vonatkozó éves beszámolójának elfogadásáról

Tápiószőlős Község Önkormányzatának Képviselő-testülete úgy dönt, hogy a Szőlős – Hús Korlátolt Felelősségű Társaság 2024. évre vonatkozó éves beszámolóját a mellékletben foglaltaknak megfelelően elfogadja.

**Felelős:** Dr. Szoboszlay Árpád Károly Polgármester
**Határidő:** azonnal

**Titkárság**

**Feladó:** Jegyző <jegyzo@tapioszolos.hu>
**Küldve:** péntek 2025. május 9 11:53
**Címzett:** Titkárság Hivatala Tápiószőlős Község Polgármesteri
**Tárgy:** FW: szoloshus 2024 évi beszámoló
**Mellékletek:** SZOLOS_HUS KFT 2024 EREDMENYKIMUTATAS.docx; SZOLOS_HUS KFT 2024 JEGYZOKONYV.docx; SZOLOS_HUS KFT 2024 MERLEG.docx; SZOLOS_HUS KFT 2024 FEDOLAP BESZAMOLO.docx; Szőlős-Hús Kft_2024 záró főkönyv.pdf

**From:** Dankó Zsolt Szőlőshús [redacted]
**Sent:** Friday, May 9, 2025 10:28 AM
**To:** Jegyző <jegyzo@tapioszolos.hu>
**Subject:** szoloshus 2024 évi beszámoló

-------- Továbbított üzenet --------
**Tárgy:** 2024. évi beszámoló
**Dátum:** Fri, 9 May 2025 10:09:53 +0200
**Feladó:** Gáborné Kollár [redacted]
**Címzett:** Zsolt Dankó [redacted]

Kedves Zsolt!

A könyvvizsgáló befejezte a munkáját, így végleges lett a beszámoló.

Május 14-én fogja kiállítani a könyvvizsgálói záradékot.

Mellékelem a dokumentumokat.

További szép napot,

Kriszti

--

POLGÁRMESTERI HIVATAL
2769 TÁPIÓSZŐLŐS, KOSSUTH L. U. 65.
Érkezett 2025 év 05 hó 09 nap
KT/ 60-1/2025
Iktató-, alszám: ...
Előírat szám:
Munkanapló száma:
Ügyintéző neve: Szabó Lilla

Üdvözlettel:

Kollár Gáborné

kollarne.konyveles@gmail.com
Iroda: 2711 Tápiószentmárton, Fő út 11.
Személyes ügyfélfogadás: Hétfő-Péntek 8-12 óra között
Telefon:
Kollár Gáborné:+36 30 691 9040
Mózes Nikolett, Bakosné Sipos Éva: +36 31 780 6648
Cseh Edina+36 70 364 4450

# EREDMÉNYKIMUTATÁS 2024
## Összköltség

## Szőlős-Hús Kft.

Cégjegyzékszám: 13-09-200031
Időszak: 2024.01.01 - 2024.12.31 KSH-szám: 26749712-1011-113-13

| | | Előző év 1000 Ft | Módosítás 1000 Ft | Tárgyév 1000 Ft |
|---|---|---|---|---|
| I. | Értékesítés nettó árbevétele (01+02) | 1.075.166 | | 914.122 |
| II. | Aktivált saját teljesítmények értéke (+-03+04) | 0 | | 0 |
| III. | Egyéb bevételek | 11.568 | | 4 |
| IV. | Anyagjellegű ráfordítások (05+06+07+08+09) | 1.008.325 | | 827.959 |
| V. | Személyi jellegű ráfordítások (10+11+12) | 77.580 | | 75.870 |
| VI. | Értékcsökkenési leírás | 1.001 | | 1.750 |
| VII. | Egyéb ráfordítások | 4.392 | | 2.840 |
| A. | Üzemi (üzleti) tevékenység eredménye (I+-II+III-IV-V-VI-VII) | -4.564 | | 5.707 |
| VIII. | Pénzügyi műveletek bevételei (13+14+15+16+17) | 0 | | 0 |
| IX. | Pénzügyi műveletek ráfordításai (18+19+20+21+22) | 0 | | 0 |
| B. | Pénzügyi műveletek eredménye (VIII-IX) | 0 | | 0 |
| C. | Adózás előtti eredmény (+-A+-B) | -4.564 | | 5.707 |
| X. | Adófizetési kötelezettség | 1.956 | | 1.906 |
| X/1. | Halasztott adókülönbözet | 0 | | 0 |
| D. | Adózott eredmény (+-C-X-X/1) | -6.520 | | 3.801 |

Tápiószőlős, 2025.03.19.

.....
Cégszerű aláírás

# Jegyzőkönyv

Mely készült 2025.05.14.napján a Szőlős-Hús Kft. hivatalos helyiségében (2769 Tápiószőlős, Kossuth Lajos út 65.). A kft. tagjai külön értesítés nélkül jelentek meg a taggyűlésen. A taggyűlés határozatképesnek nyilváníttatott.

Jelen vannak:

| Név | Szavazat (%) | Aláírás |
|---|---|---|
| Tápiószőlős Község Önkormányzata | 100,00 | |
| Dankó Zsolt (ügyvezető) | | |
| Szavazati arány összesen | 100,00 | |

Az ügyvezető megállapítja, hogy a taggyűlés határozatképes, mert azon a tagok 100,00%-a jelen van.
A jegyzőkönyvet Dankó Zsolt vezeti, hitelesítőnek dr. Szoboszlay Árpád Károlyt, Tápiószőlős Község Önkormányzata egyedüli tag képviseőjét választotta meg a taggyűlés.

A taggyűlés napirendi pontjai a következők:
1.) 2024. évi számviteli beszámoló elfogadása.
2.) Osztalék összegéről döntés.
3.) Felmentvény megadása az ügyvezetőnek.

A taggyűlés megtárgyalta a 2024. évi gazdálkodás eredményét és a róla készült eredménykimutatást. A 2024. évi adózott eredmény 3.801 ezer Ft, osztalék kifizetésére nem kerül sor.
Az ügyvezető Dankó Zsolt nyilatkozik, hogy a beszámoló a jogszabályi rendelkezéseknek megfelelően került összeállításra, továbbá a beszámoló a gazdálkodó működéséről, vagyoni, pénzügyi és jövedelmi helyzetéről, a gazdálkodó vagyonáról, annak összetételéről (eszközeiről és forrásairól), pénzügyi helyzetéről és tevékenysége eredményéről megbízható és valós összképet ad.

Mivel a saját tőke összege nem éri el a jogszabályban meghatározott mértéket, tulajdonosi intézkedés szükséges. A jegyzett tőke leszállításra kerül 3.000 e Ft-ra, a tőketartalék javára. A tőketartalék átvezetésre kerül az eredménytartalékba, a veszteség fedezetére.

A napirendi pontokkal kapcsolatos előterjesztést követően sem nyilatkozat, sem további hozzászólás nem volt.

A napirendi pontokat megtárgyalták a jelenlévők és a következő, . számú határozatot hozták.
1.) A 2024. évi számviteli beszámolót 3.801 ezer Ft adózott eredménnyel, 84.056 ezer Ft mérlegfőösszeggel a taggyűlés elfogadta.
2.) Osztalék jóváhagyására nem került sor.
3.) A jegyzett tőke leszállításra kerül 3.000 e Ft-ra, a tőketartalék javára. A tőketartalék átvezetésre kerül az eredménytartalékba, a veszteség fedezetére.
4.) A taggyűlés az ügyvezetőnek a felmentvényt megadta.

A taggyűlés a határozatot 1 igen szavazattal és 0 nem szavazattal fogadta el.
A határozatot az ügyvezető a cég székhelyén található határozatok könyvébe köteles bevezetni.

kmf.

jegyzőkönyvvezető

jegyzőkönyv-hitelesítő

# MÉRLEG "A"

## Szőlős-Hús Kft.

Cégjegyzékszám: 13-09-200031
Időszak: 2024.01.01 - 2024.12.31 KSH-szám: 26749712-1011-113-13

| | | Előző év 1000 Ft | Módosítás 1000 Ft | Tárgyév 1000 Ft |
|---|---|---|---|---|
| E S Z K Ö Z Ö K | | | | |
| A. | Befektetett eszközök | 4.878 | | 6.057 |
| I. | Immateriális javak | 0 | | 0 |
| II. | Tárgyi eszközök | 4.878 | | 6.057 |
| III. | Befektetett pénzügyi eszközök | 0 | | 0 |
| IV. | Halasztott adókövetelés | 0 | | 0 |
| B. | Forgóeszközök | 75.985 | | 77.967 |
| I. | Készletek | 25.066 | | 23.213 |
| II. | Követelések | 45.199 | | 42.518 |
| III. | Értékpapírok | 0 | | 0 |
| IV. | Pénzeszközök | 5.720 | | 12.236 |
| C. | Aktív időbeli elhatárolások | 108 | | 32 |
| | E S Z K Ö Z Ö K Ö S S Z E S E N | 80.971 | | 84.056 |
| F O R R Á S O K | | | | |
| D. | Saját tőke | 4.143 | | 7.944 |
| I. | Jegyzett tőke | 18.200 | | 18.200 |
| II. | Jegyzett, de még be nem fizetett tőke (-) | 0 | | 0 |
| III. | Tőketartalék | 0 | | 0 |
| IV. | Eredménytartalék | -13.364 | | -14.057 |
| V. | Lekötött tartalék | 5.827 | | 0 |
| VI. | Értékelési tartalék | 0 | | 0 |
| VII. | Adózott eredmény | -6.520 | | 3.801 |
| E. | Céltartalékok | 0 | | 0 |
| F. | Kötelezettségek | 76.828 | | 76.112 |
| I. | Hátrasorolt kötelezettségek | 0 | | 0 |
| II. | Hosszú lejáratú kötelezettségek | 0 | | 0 |
| III. | Rövid lejáratú kötelezettségek | 76.828 | | 76.112 |
| G. | Passzív időbeli elhatárolások | 0 | | 0 |
| | F O R R Á S O K Ö S S Z E S E N | 80.971 | | 84.056 |

Tápiószőlős, 2025.03.19.

.....
Cégszerű aláírás

**Szőlős-Hús Kft.**
**2769 Tápiószőlős, Kossuth Lajos út 65.**

**Adószám: 26749712-2-13**
**Cégjegyzékszám: 13-09-200031**
**KSH-szám: 26749712-1011-113-13**

# EGYSZERŰSÍTETT ÉVES BESZÁMOLÓ

## 2024.12.31

cégszerű aláírás

# FŐKÖNYVI KIVONAT



Időszak: 2024.01.01-2024.12.31

| Fők.szám | Megnevezés | Forgalom Tartozik | Forgalom Követel | Egyenleg Tartozik | Egyenleg Követel |
|---|---|---|---|---|---|
| **1** | **BEFEKTETETT ESZKÖZÖK** | **14 601 471** | **8 544 050** | **6 057 421** | **0** |
| **12** | **INGATLANOK ÉS KAPCSOLÓDÓ VAGYONI ÉRTÉKŰ JOGOK** | **230 000** | **23 327** | **206 673** | **0** |
| 124 | Egyéb építmények | 230 000 | 0 | 230 000 | 0 |
| **129** | **Ingatlanok terv szerinti értékcsökkenése** | **0** | **23 327** | **0** | **23 327** |
| 1294 | Építmény terv szerinti értékcsökkenése | 0 | 23 327 | 0 | 23 327 |
| **13** | **MŰSZAKI GÉPEK, BERENDEZÉSEK, JÁRMŰVEK** | **10 333 474** | **4 482 726** | **5 850 748** | **0** |
| 131 | Termelő gépek, berendezések, szerszámok, gyártóeszközök | 9 353 536 | 0 | 9 353 536 | 0 |
| 135 | 200 e Ft alatti műszaki berendezések, felszerelések | 979 938 | 0 | 979 938 | 0 |
| **139** | **Műszaki berendezések, gépek, járművek terv szerinti** | **0** | **4 482 726** | **0** | **4 482 726** |
| 1391 | Műszaki berendezések, gépek terv szerinti értékcsökkenése | 0 | 3 502 788 | 0 | 3 502 788 |
| 1395 | 200 e Ft alatti műszaki berendezések, felszerelések értékcsökkenése | 0 | 979 938 | 0 | 979 938 |
| **14** | **EGYÉB BERENDEZÉSEK, FELSZERELÉSEK, GÉPEK, JÁRMŰVEK** | **1 108 397** | **1 108 397** | **0** | **0** |
| 143 | Irodai, igazgatási berendezések és felszerelések | 164 961 | 0 | 164 961 | 0 |
| 145 | 200 e Ft alatti egyéb berendezések, felszerelések | 943 436 | 0 | 943 436 | 0 |
| **149** | **Egyéb berendezések, felszerelések, járművek terv szerinti** | **0** | **1 108 397** | **0** | **1 108 397** |
| 1493 | Irodai gépek, berendezések, felszerelések terv szerinti écs. | 0 | 164 961 | 0 | 164 961 |
| 1495 | 200 e Ft alatti egyéb berendezések, felszerelések értékcsökkenése | 0 | 943 436 | 0 | 943 436 |
| **16** | **BERUHÁZÁSOK, FELÚJÍTÁSOK** | **2 929 600** | **2 929 600** | **0** | **0** |
| 161 | Befejezetlen beruházások | 2 588 830 | 2 588 830 | 0 | 0 |
| 1612 | Kisértékű tárgyi eszköz | 340 770 | 340 770 | 0 | 0 |
| **2** | **KÉSZLETEK** | **29 337 135** | **6 124 100** | **23 213 035** | **0** |
| **21** | **NYERS- ÉS ALAPANYAGOK** | **29 337 135** | **6 124 100** | **23 213 035** | **0** |
| 211 | Alapanyagok | 29 337 135 | 6 124 100 | 23 213 035 | 0 |
| **3** | **KÖVETELÉSEK, PÉNZÜGYI ESZKÖZÖK ÉS AKTÍV IDŐBELI** | **2 238 061 651** | **2 199 954 405** | **38 107 246** | **0** |
| **31** | **KÖVETELÉSEK ÁRUSZÁLLÍTÁSBÓL ÉS SZOLGÁLTATÁSBÓL** | **773 614 808** | **747 793 792** | **25 821 016** | **0** |
| 311 | Belföldi vevő követelések forintban | 773 614 808 | 747 793 792 | 25 821 016 | 0 |
| **35** | **ADOTT ELŐLEGEK** | **4 610 662** | **4 591 935** | **18 727** | **0** |
| 353 | Készletekre adott előlegek | 1 309 982 | 1 309 982 | 0 | 0 |
| 354 | Szállítói előleg | 3 300 680 | 3 281 953 | 18 727 | 0 |
| **36** | **EGYÉB KÖVETELÉSEK** | **1 320 860** | **1 320 860** | **0** | **0** |
| **368** | **Különféle egyéb követelések** | **1 320 860** | **1 320 860** | **0** | **0** |
| 3685 | Nem tárgyhavi áfa | 1 320 860 | 1 320 860 | 0 | 0 |
| **38** | **PÉNZESZKÖZÖK** | **1 458 375 240** | **1 446 139 980** | **12 235 260** | **0** |
| **381** | **Pénztár** | **281 652 491** | **274 800 721** | **6 851 770** | **0** |
| 3811 | Pénztár-számla | 281 652 491 | 274 800 721 | 6 851 770 | 0 |
| **384** | **Bankszámlák** | **949 099 749** | **943 716 259** | **5 383 490** | **0** |
| 3841 | Elszámolási betétszámla | 949 099 749 | 943 716 259 | 5 383 490 | 0 |
| **389** | **Átvezetési számla** | **227 623 000** | **227 623 000** | **0** | **0** |
| 3891 | Pénztár és bankszámlák közötti átvezetési számla | 227 623 000 | 227 623 000 | 0 | 0 |
| **39** | **AKTÍV IDŐBELI ELHATÁROLÁSOK** | **140 081** | **107 838** | **32 243** | **0** |
| **392** | **Költségek, ráfordítások időbeli elhatárolása** | **140 081** | **107 838** | **32 243** | **0** |
| 3923 | Költségek, egyéb fizetett kamatok, egyéb ráfordítások elhatárolása | 140 081 | 107 838 | 32 243 | 0 |
| **4** | **FORRÁSOK** | **1 372 151 299** | **1 435 727 994** | **0** | **63 576 695** |
| **41** | **SAJÁT TŐKE** | **40 306 152** | **44 449 306** | **0** | **4 143 154** |
| **411** | **Jegyzett tőke** | **0** | **18 200 000** | **0** | **18 200 000** |
| 4111 | Jegyzett tőke | 0 | 18 200 000 | 0 | 18 200 000 |
| 41301 | Eredménytartalék 2019 | 9 230 468 | 0 | 9 230 468 | 0 |



ügyviteli szoftverek

2025.03.19 12:14:33
a program jogos felhasználója: Szücsi Bt.

| Fők.szám | Megnevezés | Forgalom Tartozik | Forgalom Követel | Egyenleg Tartozik | Egyenleg Követel |
|---|---|---|---|---|---|
| 41302 | Eredménytartalék 2020 | 0 | 12 497 222 | 0 | 12 497 222 |
| 41303 | Eredménytartalék 2021 | 12 209 182 | 0 | 12 209 182 | 0 |
| 41304 | Eredménytartalék 2022 | 0 | 1 405 350 | 0 | 1 405 350 |
| 41305 | Eredménytartalék 2023 | 6 519 768 | 0 | 6 519 768 | 0 |
| **414** | **Lekötött tartalék** | **5 826 966** | **5 826 966** | **0** | **0** |
| 41421 | Fejlesztési tartalék 2020 | 5 826 966 | 5 826 966 | 0 | 0 |
| 419 | Mérleg szerinti eredmény | 6 519 768 | 6 519 768 | 0 | 0 |
| **45** | **RÖVID LEJÁRATÚ KÖTELEZETTSÉGEK** | **917 966 445** | **973 779 844** | **0** | **55 813 399** |
| 453 | Vevőktől kapott előlegek | 22 474 325 | 22 474 325 | 0 | 0 |
| **454** | **Szállítók** | **895 492 120** | **951 305 519** | **0** | **55 813 399** |
| 4541 | Belföldi szállítók | 887 628 654 | 941 369 749 | 0 | 53 741 095 |
| 4549 | Nem számlázott szállítások, szolgáltatások | 7 863 466 | 9 935 770 | 0 | 2 072 304 |
| **461** | **Társasági adó elszámolása** | **1 374 000** | **1 906 000** | **0** | **532 000** |
| 4611 | Társasági adó elszámolása | 1 374 000 | 1 906 000 | 0 | 532 000 |
| **462** | **Személyi jövedelemadó elszámolása** | **6 474 000** | **6 945 000** | **0** | **471 000** |
| 4621 | Levont SZJA | 6 474 000 | 6 945 000 | 0 | 471 000 |
| **463** | **Költségvetési befizetési kötelezettségek** | **9 431 814** | **10 059 514** | **0** | **627 700** |
| **4631** | **Tárgyévi ktgvetési befizetési kötelezettség** | **9 431 814** | **10 059 514** | **0** | **627 700** |
| 46312 | EFO közteher kötelezettség | 3 629 500 | 3 848 200 | 0 | 218 700 |
| 46313 | Szociális hozzájárulási adó kötelezettség | 5 802 314 | 6 201 314 | 0 | 399 000 |
| 46316 | NAV késedelmi pótlék kötelezettség | 0 | 10 000 | 0 | 10 000 |
| **466** | **Előzetesen felszámított ÁFA** | **61 607 988** | **61 607 988** | **0** | **0** |
| 4661 | 27 % előzetesen felszámított ÁFA | 61 607 988 | 61 607 988 | 0 | 0 |
| **467** | **Fizetendő általános forgalmi adó** | **50 759 814** | **50 759 814** | **0** | **0** |
| 4671 | 27% felszámított ÁFA | 50 759 814 | 50 759 814 | 0 | 0 |
| **468** | **Általános forgalmi adó elszámolási számla** | **67 122 945** | **64 911 899** | **2 211 046** | **0** |
| 4681 | Általános forgalmi adó elszámolási számla | 67 122 945 | 64 911 899 | 2 211 046 | 0 |
| **469** | **Helyi adók elszámolási számla** | **4 229 312** | **4 661 786** | **0** | **432 474** |
| **4695** | **Helyi iparűzési adó elszámolási számla** | **3 985 704** | **4 418 178** | **0** | **432 474** |
| 46951 | Tápiószőlős Polgármesteri Hivatal iparűzési adó | 3 985 704 | 4 088 549 | 0 | 102 845 |
| 46952 | Tápiószőlős Önkormányzat pótlék besz. szla | 0 | 329 629 | 0 | 329 629 |
| **4696** | **Gépjárműadó elszámolási számla** | **243 608** | **243 608** | **0** | **0** |
| 46962 | NAV gépjárműadó | 243 608 | 243 608 | 0 | 0 |
| **471** | **Jövedelemadó elszámolási számla** | **70 078 175** | **73 148 189** | **0** | **3 070 014** |
| 4711 | Keresetelszámolási számla | 49 549 925 | 52 254 939 | 0 | 2 705 014 |
| 4712 | Egysz.fogl.jöv.kif.számla | 20 528 250 | 20 893 250 | 0 | 365 000 |
| 4731 | NAV Tarsadalombiztositási járulék | 9 588 241 | 10 284 241 | 0 | 696 000 |
| 4732 | NAV táppénz hozzájárulás | 57 446 | 57 446 | 0 | 0 |
| 4733 | TB Járulék mszem. österm, egyéni váll. | 10 105 | 12 105 | 0 | 2 000 |
| **479** | **Különféle rövid lejáratú egyéb kötelezettségek** | **20 350 547** | **20 350 547** | **0** | **0** |
| 47931 | Szállítóknak fizetett késedelmi kamat | 15 202 | 15 202 | 0 | 0 |
| 4796 | Áfa átvezetési számla | 1 102 226 | 1 102 226 | 0 | 0 |
| 4797 | Fordított áfás beszerzés technikai számla | 29 492 | 29 492 | 0 | 0 |
| 4799 | Rövid lejáratú különféle egyéb kötelezettségek | 19 203 627 | 19 203 627 | 0 | 0 |
| **49** | **ÉVI MÉRLEGSZÁMLÁK** | **112 794 315** | **112 794 315** | **0** | **0** |
| 491 | Nyitómérleg számla | 112 794 315 | 112 794 315 | 0 | 0 |
| **5** | **KÖLTSÉGNEMEK** | **809 744 237** | **8 988 334** | **800 755 903** | **0** |

| Fők.szám | Megnevezés | Forgalom Tartozik | Forgalom Követel | Egyenleg Tartozik | Egyenleg Követel |
|---|---|---|---|---|---|
| **51** | **ANYAGKÖLTSÉGEK** | **687 557 340** | **8 898 377** | **678 658 963** | **0** |
| **511** | **Vásárolt anyagok költségei** | **656 929 595** | **8 378 348** | **648 551 247** | **0** |
| 5113 | Gázolaj | 12 556 047 | 0 | 12 556 047 | 0 |
| 5114 | Segédanyagok | 912 546 | 0 | 912 546 | 0 |
| 5115 | Alkatrészek, kenőanyagok | 2 222 896 | 12 283 | 2 210 613 | 0 |
| 5116 | Alapanyag | 641 238 106 | 8 366 065 | 632 872 041 | 0 |
| **512** | **Egy éven belül elhasználódó eszközök költségei** | **2 826 683** | **0** | **2 826 683** | **0** |
| 5122 | Irodaszerek, nyomtatványok | 327 145 | 0 | 327 145 | 0 |
| 5123 | Irodai egyéb anyagok | 36 110 | 0 | 36 110 | 0 |
| 5124 | Munkaruha, védőruha | 551 110 | 0 | 551 110 | 0 |
| 5125 | Szerszámok, eszközök | 742 058 | 0 | 742 058 | 0 |
| 5126 | Tisztítószerek, eü költségek | 1 170 260 | 0 | 1 170 260 | 0 |
| 5131 | Védőital | 53 760 | 0 | 53 760 | 0 |
| 5139 | Egyéb anyagköltség | 1 373 945 | 35 425 | 1 338 520 | 0 |
| 514 | Csomagoló anyag | 1 328 445 | 0 | 1 328 445 | 0 |
| 5171 | Vízdíj | 1 851 785 | 0 | 1 851 785 | 0 |
| 5172 | Gázdíj | 1 377 567 | 484 604 | 892 963 | 0 |
| 5173 | Áramdíj | 21 815 560 | 0 | 21 815 560 | 0 |
| **52** | **IGÉNYBE VETT SZOLGÁLTATÁSOK KÖLTSÉGEI** | **40 170 686** | **75 233** | **40 095 453** | **0** |
| 521 | Szállítás-rakodás, raktározás költségei | 9 187 718 | 0 | 9 187 718 | 0 |
| 522 | Bérleti díjak | 642 501 | 42 501 | 600 000 | 0 |
| 523 | Karbantartási, javítási költségek | 4 237 186 | 0 | 4 237 186 | 0 |
| 524 | Hirdetés, reklám, propaganda költségei | 55 883 | 0 | 55 883 | 0 |
| 526 | Üdíj | 160 970 | 0 | 160 970 | 0 |
| 527 | Könyvelés, könyvvizsgálati díj | 2 802 866 | 0 | 2 802 866 | 0 |
| **529** | **Egyéb igénybe vett szolgáltatások költségei** | **23 083 562** | **32 732** | **23 050 830** | **0** |
| 5291 | Posta költség | 1 975 | 0 | 1 975 | 0 |
| 5292 | Telefon, fax, internet | 145 771 | 0 | 145 771 | 0 |
| 5295 | Belföldi útdíj | 35 364 | 0 | 35 364 | 0 |
| 52961 | Munkaruha tisztítás | 3 585 574 | 0 | 3 585 574 | 0 |
| 52962 | Hatósági husvizsg., élelmiszer bakteriol.vizsg. | 1 435 250 | 0 | 1 435 250 | 0 |
| 52963 | Táplószőlős Önkorm. üzemeltetési díj | 11 000 000 | 0 | 11 000 000 | 0 |
| 52964 | Melléktermék kezelési díj | 2 296 709 | 0 | 2 296 709 | 0 |
| **5299** | **Egyéb igénybevett szolgáltatások értéke** | **4 582 919** | **32 732** | **4 550 187** | **0** |
| 52993 | Egyéb igénybevett szolgáltatás | 3 507 919 | 32 732 | 3 475 187 | 0 |
| 52994 | NEBIH Élelmiszerlánc biztonsági felügyeleti díj | 1 075 000 | 0 | 1 075 000 | 0 |
| **53** | **EGYÉB SZOLGÁLTATÁSOK KÖLTSÉGEI** | **4 396 241** | **14 724** | **4 381 517** | **0** |
| 533 | Biztosítási díj | 473 814 | 14 724 | 459 090 | 0 |
| 535 | Bankköltség | 3 922 427 | 0 | 3 922 427 | 0 |
| **54** | **BÉRKÖLTSÉG** | **48 230 822** | **0** | **48 230 822** | **0** |
| **541** | **Bérköltség** | **48 230 822** | **0** | **48 230 822** | **0** |
| 5411 | Alkalmazottak bére | 42 830 822 | 0 | 42 830 822 | 0 |
| 5413 | Megbízási díj | 5 400 000 | 0 | 5 400 000 | 0 |
| **55** | **SZEMÉLYI JELLEGŰ EGYÉB KIFIZETÉSEK** | **22 302 571** | **0** | **22 302 571** | **0** |
| 552 | Betegszabadság | 328 266 | 0 | 328 266 | 0 |
| 5541 | EFO bér | 18 625 000 | 0 | 18 625 000 | 0 |
| 5542 | EFO köztehér | 3 337 200 | 0 | 3 337 200 | 0 |

# FŐKÖNYVI KIVONAT

Szőlős-Hús Kft (26749712-2-13) - 2024

Időszak: 2024.01.01-2024.12.31

adózott eredmény

| Fők.szám | Megnevezés | Forgalom Tartozik | Forgalom Követel | Egyenleg Tartozik | Egyenleg Követel |
|---|---|---|---|---|---|
| 5543 | TB járulék munkáltató költség | 12 105 | 0 | 12 105 | 0 |
| **56** | **BÉRJÁRULÉKOK** | **5 336 314** | **0** | **5 336 314** | **0** |
| 565 | Szociális hozzájárulás | 5 336 314 | 0 | 5 336 314 | 0 |
| **57** | **ÉRTÉKCSÖKKENÉSI LEÍRÁS** | **1 750 263** | **0** | **1 750 263** | **0** |
| 571 | Terv szerinti értékcsökkenési leírás | 1 225 143 | 0 | 1 225 143 | 0 |
| 572 | Használatbavételkor egy összegben elszámolt értékcsökkenési leírás | 525 120 | 0 | 525 120 | 0 |
| **8** | **ÉRTÉKESÍTÉS ELSZÁMOLT ÖNKÖLTSÉGE ÉS RÁFORDÍTÁSOK** | **109 759 556** | **190 787** | **109 568 769** | **0** |
| **814** | **Eladott áruk beszerzési értéke** | **105 011 502** | **188 900** | **104 822 602** | **0** |
| 8141 | Belföldi árubeszerzés | 105 011 502 | 188 900 | 104 822 602 | 0 |
| **86** | **EGYÉB RÁFORDÍTÁSOK** | **2 842 054** | **1 887** | **2 840 167** | **0** |
| **863** | **Mérlegfordulónap előtt bekövetkezett eseményeknek az üzleti** | **884 954** | **1 887** | **883 067** | **0** |
| 8633 | Szállítóknak fizetett késedelmi kamat | 408 053 | 0 | 408 053 | 0 |
| 8634 | Késedelmi kamat, adóbírság (TAO növelő) | 151 114 | 0 | 151 114 | 0 |
| 8635 | Kerekítések | 4 529 | 0 | 4 529 | 0 |
| 8636 | Nem vállalkozás célú ráfordítás | 321 258 | 1 887 | 319 371 | 0 |
| **867** | **Adók, illetékek, hozzájárulások** | **1 954 388** | **0** | **1 954 388** | **0** |
| 86721 | Iparűzési adó | 1 768 226 | 0 | 1 768 226 | 0 |
| 86723 | Gépjárműadó | 186 162 | 0 | 186 162 | 0 |
| **869** | **Különféle egyéb ráfordítások** | **2 712** | **0** | **2 712** | **0** |
| 8698 | Kerekítések | 2 712 | 0 | 2 712 | 0 |
| **89** | **NYERESÉGET TERHELŐ ADÓK** | **1 906 000** | **0** | **1 906 000** | **0** |
| 891 | Társasági adó | 1 906 000 | 0 | 1 906 000 | 0 |
| **9** | **ÉRTÉKESÍTÉS ÁRBEVÉTELE ÉS BEVÉTELEK** | **18 087 391** | **932 213 070** | **0** | **914 125 679** |
| **91** | **BELFÖLDI ÉRTÉKESÍTÉS ÁRBEVÉTELE** | **18 087 361** | **932 209 017** | **0** | **914 121 656** |
| 9111 | Kiskereskedelmi tev.árbevétele | 0 | 101 401 795 | 0 | 101 401 795 |
| 9112 | Nagykereskedelmi tev.árbevétele | 18 087 361 | 830 807 222 | 0 | 812 719 861 |
| **96** | **EGYÉB BEVÉTELEK** | **30** | **3 630** | **0** | **3 600** |
| **969** | **Különféle egyéb bevételek** | **30** | **3 630** | **0** | **3 600** |
| 9698 | Kerekítések | 30 | 3 630 | 0 | 3 600 |
| **97** | **PÉNZÜGYI MŰVELETEK BEVÉTELEI** | **0** | **423** | **0** | **423** |
| **974** | **Egyéb kapott kamatok és kamatjellegű bevételek** | **0** | **417** | **0** | **417** |
| 97411 | Kapott kamatok | 0 | 417 | 0 | 417 |
| **976** | **Átváltási árfolyamkülönbözet** | **0** | **6** | **0** | **6** |
| 9762 | Külföldi pénzértékre szóló eszközök és kötelezettségek pénzügyileg | 0 | 6 | 0 | 6 |
| | **1-4 számlaosztály összesen** | **3 654 151 556** | **3 650 350 549** | **3 801 007** | |
| | **5-9 számlaosztály összesen** | **937 591 184** | **941 392 191** | | **3 801 007** |
| | **Mindösszesen** | **4 591 742 740** | **4 591 742 740** | | |



ügyviteli szoftverek

2025.03.19 12:14:33
a program jogos felhasználója: Szücsi Bt.

**TÁPIÓSZŐLŐS KÖZSÉG POLGÁRMESTERE**
2769 Tápiószőlős, Kossuth Lajos út 65.
Tel.: 06-53/385-001
KRID: 403175349
E-mail: jegyzo@tapioszolos.hu

# ELŐTERJESZTÉS

**Tápiószőlős Község Önkormányzata Képviselő-testületének 2025. május 14. napján tartandó nyílt ülésére.**

**Tárgy:** A Tápió-Halesz Korlátolt Felelősségű Társaság 2024. évre vonatkozó éves beszámolójának elfogadásával kapcsolatos döntéshozatal.

**Előterjesztő:** Dr. Szoboszlay Árpád Károly polgármester

**Tisztelt Képviselő-testület!**

A Tápió-Halesz Korlátolt Felelősségű Társaság Hivatalunk részére megküldte a 2024. évre vonatkozó éves beszámolóját, eredménykimutatását, független könyvvizsgálói jelentését, jegyzőkönyvét és mérlegét, amely jelen előterjesztés mellékletét képezi.

A beszámoló jelen előterjesztés mellékletét képezi.

Az előterjesztés kiküldésekor a beszámoló nem áll rendelkezésre, az a későbbi időpontban a beérkezést követően kerül kiküldésre!

Kérem előterjesztésem megtárgyalását és annak elfogadását!

Tápiószőlős, 2025. május 09.

**Dr. Szoboszlay Árpád Károly**
**polgármester**

POLGÁRMESTERI HIVATAL
2769 TÁPIÓSZŐLŐS, KOSSUTH L. U. 65.

Érkezett: 2025 év 05 hó 09 nap

KTI 61-1/2025

Iktató-szám: ..... Melléklet: ..... db

Előirat száma: Ügyintéző neve: Szabó Lilla

Munkanapló száma:

**Határozati javaslat**

**Tápiószőlős Község Önkormányzat Képviselő-testületének**
**……/2025. (05.14.) határozata**

Tápiószőlős Község Önkormányzata a Tápió-Halesz Korlátolt Felelősségű Társaság 2024. évre vonatkozó éves beszámolójának elfogadásáról

Tápiószőlős Község Önkormányzatának Képviselő-testülete úgy dönt, hogy a Tápió-Halesz Korlátolt Felelősségű Társaság 2024. évre vonatkozó éves beszámolóját a mellékletben foglaltaknak megfelelően elfogadja.

**Felelős:** Dr. Szoboszlay Árpád Károly Polgármester
**Határidő:** azonnal

# ***JEGYZŐKÖNYV***

Amely készült a TÁPIÓ-HALESZKFT. székhelyén 2025.05.14. napján megtartott taggyűlésén.

**Jelen vannak:**

Tápiószőlős Község Önkormányzat tag 100 %, részéről, Dr. Szoboszlai Árpád polgármester

Pintér Gyula ügyvezető

**Napirendi pontok:**

1. A 2024. évi beszámoló elfogadása, osztalék megállapítása.

**Pintér Gyula ügyvezető, mint levezető elnök megállapítja a taggyűlés határozat képességét. Elfogadja a fenti napirendi pont megtárgyalását.**

**1/2025.(V.14.) számú alapítói határozat**

**A társaság tagja a mai nappal úgy határoz, hogy a 2024. évről készült egyszerűsített éves beszámolót 13.281 e Ft mérlegfőösszeggel, -4.496 e Ft saját tőke értékével, 5.831 e Ft adózott eredménnyel elfogadja, és az adózott eredmény az eredménytartalékba kerül .Osztalék nem kerül megállapításra.**

**K.m.f.**

TÁPIÓ-HALESZ KFT
2769 Tápiószőlős, Kossuth Lajos út 65.
Adószám: 25132096-2-13
Cégjegyzékszám: 13-09-173916

Pintér Gyula
jegyzőkönyvvezető,ügyvezető

Dr.Szoboszlai Árpád
Tápiószőlős Község Önkormányzata

TÁPIÓSZŐLŐS KÖZSÉG ÖNKORMÁNYZATA

# KIEGÉSZÍTŐ MELLÉKLET

TÁPIÓ-HALESZ KFT

Adószám: 25132096-2-13

Cg. sz.: 13-09-173916

**2024.01.01. – 2024.12.31.**

## EGYSZERŰSÍTETT ÉVES BESZÁMOLÓJÁHOZ

A közzétett adatok könyvvizsgálattal nincsenek alátámasztva.

Tápiószőlős, 2025.05.14. -

TÁPIÓ-HALESZ KFT
2769 Tápiószőlős, Kossuth Lajos út 65.
Adószám: 25132096-2-13
Cégjegyzékszám: 13-09-173916
ügyvezető

A Tápió-HaleszKft tevékenységét 2015-ben kezdte meg.

A társaság alaptevékenysége: Építményüzemeltetés

A vállalkozás korlátolt felelősségű társaságként működik, a törzstőke nagysága 3.000 ezer Ft.

Székhelye: 2769,Tápiószőlős Kossuth Lajos út 65.

A társaság tulajdonosa Tápiószőlős Község Önkormányzata

Aláírásra jogosult: Pintér Gyula

A számviteli információs rendszer kialakítását és működtetését számviteli szolgáltatásra jogosult társaság végzi.

Regisztrált mérlegképes könyvelő neve: Katonáné Kovács Ilona

Regisztrációs száma: 175046

A vállalkozásnál a könyvvizsgálat nem kötelező. A beszámolót bejegyzett könyvvizsgáló nem ellenőrizte, a könyvelést és a beszámoló készítését mérlegképes könyvelő végezte.

Az üzleti év időtartama megegyezik a naptári évvel. A mérleg fordulónapja az üzleti év december 31.napja.

A mérlegkészítés pénzneme Ft.

A mérlegkészítés időpontja az üzleti év mérleg fordulónapját követő 3.hónap első napja.

Jelen kiegészítő melléklet a Sztv. 16. § (5) bekezdése szerint azokat az információkat tartalmazza, melyek a nyilvánosságra hozatal szempontjából fontosak. A fontosságot a haszon-ráfordítás elve alapján határoztuk meg.

## Számviteli politika

A vállalkozás számviteli politikájának összeállításakor figyelembe vette a számviteli törvény alapelveit. Ez biztosítja azt, hogy a cég beszámolója reálisan mutatja a vállalkozás jelenlegi vagyoni és pénzügyi helyzetét és a mai helyzet alapján a jövőbeni tervek is kirajzolódnak.

Mérlegét „A" változatban készíti.

A könyveket a kettős könyvvitel rendszerében vezeti. A könyvelésre kiadott számlacsoportokat, számlákat, al- és részletező számlákat, azok számjeleit és megnevezését a számlatükörbe fogja

össze. A számlatükör és a szöveges számlarend együtt teszi lehetővé, hogy a könyveit a számviteli törvény előírásai szerint vezesse.

A felmerült költségeket elsődlegesen az 5. számlaosztályban tartja nyilván. Az 5. számlaosztály megfelelő tagolásával biztosítja, hogy mind a külső, mind a belső információk rendelkezésre álljanak. A 6-7. számlaosztályokat nem nyitotta meg.

A vállalkozás a beszámoló összeállításánál az alábbi értékelési eljárásokat alkalmazta:

Az immateriális javak beszerzési értékét beszerzési áron az amortizációval csökkentve mutatja ki.

A tárgyi eszközöket beszerzési áron az amortizációval csökkentve mutatja ki.

Értékcsökkenési leírás módja:

Az évenként elszámolandó értékcsökkenés megtervezése – az egyedi eszköz várható használata, ebből adódó élettartama, fizikai és erkölcsi avulása, az egyéb körülmények és a tervezett maradványérték figyelembevételével – általában az eszköz bekerülési (bruttó) értékének arányában történik.

Az értékcsökkenés tervezésekor a cég az eszközök elhasználódásának ideje függvényében lineáris leírást alkalmazott.

Kis értékű eszközök értékcsökkenési leírása:

A 200.000 Ft alatti egyedi bekerülési értékkel bíró vagyoni értékű jogok, szellemi termékek, tárgyi eszközök bekerülési értéke a használatbavételkor értékcsökkenési leírásként egy összegben elszámolásra kerül. Ebben az esetben az értékcsökkenési leírást tervezni nem kell.

Nem jelentős maradványérték:

A maradványérték nulla összeggel vehető figyelembe az értékcsökkenési leírás tervezése során, ha az eszköz hasznos élettartama végén várhatóan realizálható értéke valószínűsíthetően nem haladja meg a beszerzési ár 10 %-át, minimum 500.000 Ft-ot.

Ha a vállalkozó szempontjából meghatározó jelentőségű tárgyi eszközöknél az évenként elszámolásra kerülő értékcsökkenés megállapításakor (megtervezésekor) figyelembe vett körülményekben (az adott eszköz használatának időtartamában, az adott eszköz értékében vagy a várható maradványértékben) lényeges változás következett be, terven felüli értékcsökkenést kell elszámolni.

Terven felüli értékcsökkenést kell az immateriális jószágnál, a tárgyi eszközöknél elszámolni akkor is, ha

- az immateriális jószág, a tárgyi eszköz könyv szerinti értéke tartósan és jelentősen magasabb, mint a piaci értéke;
- a szellemi termék, a tárgyi eszköz értéke tartósan lecsökken, mert a szellemi termék, a tárgyi eszköz a vállalkozási tevékenység változása miatt feleslegessé vált, vagy megrongálódás, megsemmisülés, illetve hiány következtében rendeltetésének megfelelően nem használható, illetve használhatatlan;
- a vagyoni értékű jog a szerződés módosulása miatt csak korlátozottan vagy egyáltalán nem érvényesíthető;

- a befejezetlen kísérleti fejlesztés révén megvalósuló tevékenységet korlátozzák, vagy megszüntetik, illetve az eredménytelen lesz.

A terven felüli értékcsökkenést olyan mértékig kell végrehajtani, hogy az immateriális jószág, a tárgyi eszköz, a beruházás használhatóságának megfelelő, a mérlegkészítéskor érvényes (ismert) piaci értéken szerepeljen a mérlegben. Amennyiben az immateriális jószág, a tárgyi eszköz, a beruházás rendeltetésének megfelelően nem használható, illetve használhatatlan, megsemmisült, vagy hiányzik, az immateriális javak, a tárgyi eszközök, a beruházások közül – terven felüli értékcsökkenés elszámolása után – ki kell vezetni.

Nem számolható el terv szerinti, illetve terven felüli értékcsökkenés a már leírt, illetve a tervezett maradványértéket elért immateriális jószágnál, tárgyi eszköznél.

A vállalkozás az immateriális javakról és tárgyi eszközökről folyamatos mennyiségi analitikát vezet a főkönyvvel való folyamatos egyeztetés mellett, a mérleg fordulónapján kötelező jelleggel.

A készletek értékelése FIFO módszerrel (tényleges beszerzési áron) történik.

Az értékelési eljárások az előző évihez képest nem változtak.

Az előző évi mérlegkészítésnél alkalmazott értékelési elvek nem változtak.

Külföldi pénzértékre szóló eszközök és kötelezettségek forintra történő átszámítása a Magyar Nemzeti Bank által közzétett, hivatalos devizaárfolyamon történik.

Analitikus nyilvántartást vezet a cég a vevői követelésekről és a szállítói tartozásokról. A munkabérek és egyéb személyi jellegű kifizetések analitikus nyilvántartási kötelezettségének a bérszámfejtés keretében tesz eleget.

A két vagy több évet érintő gazdasági események eredményre gyakorolt hatásának kiszűrésére aktív és passzív időbeli elhatárolás számlát alkalmaz.

Jelentős összegű hiba értelmezése:

Ha a hiba feltárásának évében, a különböző ellenőrzések során, egy adott üzleti évet érintően (évenként külön-külön) feltárt hibák és hibahatások –eredményt, saját tőkét növelő-csökkentő – értékének együttes (előjelétől független) összege meghaladja az ellenőrzött üzleti év mérlegfőösszegének 2 %-át, ill. ha a mérlegfőösszeg 2 %-a nem haladja meg az 1 millió Ft-ot, akkor 1 millió Ft.

Megbízható és valós képet lényegesen befolyásoló hiba értelmezése:

Ha a jelentős összegű hibák és hibahatások összevont értéke a saját tőke értékét lényegesen – a hibák feltárásának évét megelőző üzleti év mérlegében kimutatott saját tőke legalább 20 %-kal változik (nő vagy csökken) – megváltoztatja és ezért a már közzétett – a vagyoni, pénzügyi és jövedelmi helyzetre vonatkozó – adatok megtévesztők.

A megbízható és valós képet lényegesen befolyásoló, jelentős összegű hibák feltárása esetén a hibák egyes üzleti évekre gyakorolt hatását a tárgyévi beszámolóban és annak kiegészítő mellékletében kell bemutatni.

A cégnél az év során jelentősebb hiba miatt önellenőrzés nem történt.

A cégnél az év során történt ellenőrzések jelentős összegű eltéréseket nem állapítottak meg.

A cég jelenleg nem megfelelő piaci helyzettel rendelkezik. Igyekszik azonban tevékenységének színvonalát növelve piaci pozícióin javítani. Mindamellett a mérlegkészítésig a vállalkozói tevékenység eredményes folytatásának ellentmondó tényező vagy körülmény nem áll fenn.

## T á j é k o z t a t ó r é s z

A társaság az ügyvezetés tagjainak sem előleget, sem kölcsönt nem folyósított.

Munkavállalók bér- és létszámadatai

| | Átlagos stat. létszám | Bérköltség (e Ft) | Bérjárulékok (e Ft) | Személyi jell. egyéb (e Ft) |
|---|---|---|---|---|
| Fizikai | 3 | 10.622 | 851 | 566 |
| Szellemi | | | | |
| Ö s s z e s e n : | 3 | 1 0 6 2 2 | 8 5 1 | 5 6 6 |

## M é r l e g h e z k a p c s o l ó d ó k i e g é s z í t é s e k

A társaság szempontjából meghatározó jelentőségű tárgyi eszközöknél az azok beszerzésekor (üzembe helyezésekor) megtervezett értékcsökkenés elszámolásában változás nem történt.

A társaság szempontjából meghatározó jelentőségű tárgyi eszközöknél az azok beszerzésekor (üzembe helyezésekor) megtervezett várható maradványértékben változás nem történt.

A vállalkozás tevékenységéből veszélyes hulladék nem keletkezett.

A mérlegben nem szereplő környezetvédelmi károk, kötelezettségek nem várhatók.

A kötelezettségek visszafizetendő összege nem nagyobb a kapott összegnél.

A mérlegben kimutatott kötelezettségek hátralévő futamideje minden esetben 5 évnél rövidebb.

A cégnek nincs sem zálogjoggal, sem egyéb joggal biztosított kötelezettsége.

Mérlegen kívüli egyéb tételek nincsenek.

## Eredmény kimutatáshoz kapcsolódó kiegészítések

A vállalkozás támogatási program keretében dotációt nem kapott.

A társaságnál az egyéb bevételek értéke az alábbiakból tevődött össze:

| Megnevezés | Bevételek (e Ft) |
|---|---|
| tárgyi eszközértékesítés bevétele | 70 |
| kerekítési különbözet | 1 |
| Összesen: | 71 |

A társaságnál az igénybe vett szolgáltatások értéke az alábbiakból tevődött össze:

| Költségnem | Költségek (e Ft) |
|---|---|
| Szállítási ktg | 0 |
| Bérleti díjak | 0 |
| Karbantartási, javítási ktg | 284 |
| Könyvelési díj ktg | 1.080 |
| Oktatás, továbbképzés | 0 |
| Utaz. és kiküldetési ktg | 0 |
| Postaktg | 0 |
| Egyéb igénybevettszolg. | 2.128 |
| Érdekképviseleti,kamarai díj | 70 |
| Összesen: | 3562 |

Az egyéb ráfordítások alakulása:

| Költségnem | Költségek (e Ft) |
|---|---|
| Bírság, késedelmi pótlék | 0 |
| Iparűzési adó | 265 |
| Gépjármű adó | 0 |
| Kerekítési különbözet | 0 |
| Összesen: | 265 |

Tárgyévben kutatási, kísérleti fejlesztési költség nem volt.

## Mutatószámok

a.) A vagyoni helyzet átfogó jellemzése, bemutatása

A vállalkozás vagyoni helyzetét, illetve annak alakulását a következő mutatókkal szemléltetjük.

| Ssz. | Megnevezés | Számítási mód | e Ft | % | |
|---|---|---|---|---|---|
| | | | tárgyév | tárgy-év | előző év |
| 1. | Saját tőke növ.nek mértéke | Adózott eredmény / Saját tőke | 5831 / -4496 | -129,69 | 125,99 |
| | | | | | |
| 2. | Saját tőke részarány | Saját tőke / Mérlegfőösszeg | -4496 / 13281 | -33,85 | -66,89 |
| | | | | | |
| 3. | Befektetett eszk. fedezettsége | Saját tőke / Befektetett eszközök | -4496 | -132,90 | -210,84 |

| | | | | | |
|---|---|---|---|---|---|
| | | | 3383 | | |

b.) A pénzügyi, likviditási helyzet átfogó jellemzése, bemutatása

A vállalkozás pénzügyi, likviditási helyzetét és változását az alábbi legfontosabb mutatókkal jellemezzük.

| Ssz. | Megnevezés | Számítási mód | e Ft | % | |
|---|---|---|---|---|---|
| | | | tárgyév | tárgyév | előző év |
| 1. | Likviditási mutató I. (fizető képesség) | Pénzállomány / Rövid lej. kötelezett. | 3464 / 17777 | 19,49 | 15,52 |
| 2. | Likviditási mutató II. | Forgóeszközök / Rövid lej. kötelezett. | 9897 / 17777 | 55,67 | 40,91 |
| 3. | Likviditási mutató III. | Pénzáll. + Követelés / Rövid lej. kötelezett. | 9067 / 17777 | 51,00 | 24,40 |
| 4. | Eladósodottság | Kötelezettségek / Saját tőke | 17777 / -4496 | -395,40 | -249,50 |

| Megnevezés | Számítási mód | e Ft | tárgyév | előző év |
|---|---|---|---|---|
| Gyorsráta mutató | Forgóeszk. - Készlet / Rövid lej. kötelezett. | 9067 / 17777 | 51,00 | 24,40 |
| Vevőállomány aránya | Vevőállomány / Szállítóállomány | 5104 / 436 | 1170,64 | 385,83 |

c.) A jövedelmezőségi helyzet átfogó jellemzése

A vállalkozás jövedelmi helyzetét az alábbiak szerint mutatjuk be.

| | | | | |
|---|---|---|---|---|
| Saját tőke arányos mérleg szerinti eredmény | Adózott eredmény / Saját tőke | 5831 / -4496 | -129,69 | 125,99 |

A társaság jövedelmezőségi, illetve pénzügyi helyzetét további mutatókkal elemezhetjük.

| Ssz. | Megnevezés | Számítási mód | e Ft | % | |
|---|---|---|---|---|---|
| | | | tárgyév | tárgyév | előző év |
| 1. | Saját tőke aránya | Saját tőke / Idegen tőke | -4496 / 17777 | -25,29 | -40,08 |
| 2. | Tőkefeszültség i mutató | Idegen tőke / Saját tőke | 17777 / -4496 | -395,40 | -249,5 |
| 3. | Likviditási gyorsráta | Forgóeszk. - Készletek / Rövid lej. kötelezett. | 9067 / 17777 | 51,00 | 24,40 |
| 4. | Tőkearányos jövedelmezőség | Adózott eredmény / Saját tőke | 5831 / -4496 | -129,69 | 125,99 |
| 5. | Árbevétel arányos jövedelmezőség | Adózott eredmény / Nettó árbevétel | 5831 / 33958 | 17,17 | -86,46 |
| 6. | Eszközarányos jövedelmezőség | Adózott eredmény / Eszközök összesen | 5831 / 13281 | 43,90 | -84,27 |

Számviteli szolgáltató: Katonáné Könyvelőiroda Kft

2769 Tápiószőlős, Arany János utca 1/3.

Tápiószőlős,2025.05.14.

TÁPIÓ-HALESZ KFT
2769 Tápiószőlős, Kossuth Lajos út 65.
Adószám: 25132096-2-13
Cégjegyzékszám: 13-09-173916

ügyvezető

| 2 | 5 | 1 | 3 | 2 | 0 | 9 | 6 | 8 | 1 | 1 | 0 | 1 | 1 | 3 | 1 | 3 |
|---|---|---|---|---|---|---|---|---|---|---|---|---|---|---|---|---|

Statisztikai számjel

| 1 | 3 | - | 0 | 9 | - | 1 | 7 | 3 | 9 | 1 | 6 |
|---|---|---|---|---|---|---|---|---|---|---|---|

Cégjegyzék száma

A vállalkozás megnevezése: **TÁPIÓ-HALESZ Kft**

A vállalkozás címe: **2769 Tápiószőlős, Kossuth Lajos út 65..**

A vállalkozás telefonszáma:

# Normál egyszerűsített éves beszámoló

## Általános üzleti évet záró

## 2024

üzleti évről

**"A KÖZZÉTETT ADATOK KÖNYVVIZSGÁLATTAL NINCSENEK ALÁTÁMASZTVA"**

Tápiószőlős, 2025.05.14.

TÁPIÓ-HALESZ KFT
2769 Tápiószőlős, Kossuth Lajos út 65.
Adószám: 25132096-2-13
Cégjegyzékszám: 13-09-173916

a vállalkozás vezetője
(képviselője)

P.H.

| | |
|---|---|
| Vállalkozás neve: | **TÁPIÓ-HALESZ Kft** |
| Statisztikai számjel: | 25132096811011313 |
| Cégjegyzékszám: | 13-09-173916 |
| A mérleg fordulónapja: | 2024.12.31 |

A KÖZZÉTETT ADATOK KÖNYVVIZSGÁLATTAL NINCSENEK ALÁTÁMASZTVA

# Egyszerűsített éves beszámoló MÉRLEGE "A" változat

## Eszközök (aktívák)

adatok E Ft-ban

| Sor-szám | Tétel megnevezése | Előző év | Előző év(ek) módosításai | Tárgyév |
|---|---|---|---|---|
| a | b | c | d | e |
| 1 | Eszközök (aktívák) | | | |
| 2 | **A. BEFEKTETETT ESZKÖZÖK** | **4 898** | **0** | **3 383** |
| 3 | **I. IMMATERIÁLIS JAVAK** | **0** | **0** | **0** |
| 4 | **II. TÁRGYI ESZKÖZÖK** | **4 898** | **0** | **3 383** |
| 5 | **III. BEFEKTETETT PÉNZÜGYI ESZKÖZÖK** | **0** | **0** | **0** |
| 6 | IV. Halasztott adókövetelés | 0 | 0 | 0 |
| 7 | **B. FORGÓESZKÖZÖK** | **10 540** | **0** | **9 897** |
| 8 | **I. KÉSZLETEK** | **4 254** | **0** | **830** |
| 9 | **II. KÖVETELÉSEK** | **2 286** | **0** | **5 603** |
| 10 | **III. ÉRTÉKPAPÍROK** | **0** | **0** | **0** |
| 11 | **IV. PÉNZESZKÖZÖK** | **4 000** | **0** | **3 464** |
| 12 | **C. AKTÍV IDŐBELI ELHATÁROLÁSOK** | **1** | **0** | **1** |
| 13 | **ESZKÖZÖK (AKTÍVÁK) ÖSSZESEN** | **15 439** | **0** | **13 281** |

Tápiószőlős, 2025.05.14.

P.H.

TÁPIÓ-HALESZ KFT
2769 Tápiószőlős, Kossuth Lajos út 65.
Adószám: 25132096-2-13
Cégjegyzékszám: 13-09-173916

a vállalkozás vezetője (képviselője)

Vállalkozás neve: **TÁPIÓ-HALESZ Kft**
Statisztikai számjel: 25132096811011313
Cégjegyzékszám: 13-09-173916
A mérleg fordulónapja: 2024.12.31

A KÖZZÉTETT ADATOK KÖNYVVIZSGÁLATTAL NINCSENEK ALÁTÁMASZTVA

# Egyszerűsített éves beszámoló MÉRLEGE "A" változat

## Források (passzívák)

adatok E Ft-ban

| Sor-szám | Tétel megnevezése | Előző év | Előző év(ek) módosításai | Tárgyév |
|---|---|---|---|---|
| a | b | c | d | e |
| 14 | Források (passzívák) | | | |
| **15** | **D. SAJÁT TŐKE** | **-10 327** | **0** | **-4 496** |
| **16** | **I. JEGYZETT TŐKE** | **3 000** | **0** | **3 000** |
| 17 | II. JEGYZETT, DE MÉG BE NEM FIZETETT TŐKE (-) | 0 | 0 | 0 |
| 18 | III. TŐKETARTALÉK | 0 | 0 | 0 |
| 19 | IV. EREDMÉNYTARTALÉK | - 316 | 0 | -13 327 |
| 20 | V. LEKÖTÖTT TARTALÉK | 0 | 0 | 0 |
| **21** | **VI. ÉRTÉKELÉSI TARTALÉK** | **0** | **0** | **0** |
| 22 | VII. ADÓZOTT EREDMÉNY | -13 011 | 0 | 5 831 |
| **23** | **E. CÉLTARTALÉKOK** | **0** | **0** | **0** |
| **24** | **F. KÖTELEZETTSÉGEK** | **25 766** | **0** | **17 777** |
| **25** | **I. HÁTRASOROLT KÖTELEZETTSÉGEK** | **0** | **0** | **0** |
| **26** | **II. HOSSZÚ LEJÁRATÚ KÖTELEZETTSÉGEK** | **0** | **0** | **0** |
| **27** | **III. RÖVID LEJÁRATÚ KÖTELEZETTSÉGEK** | **25 766** | **0** | **17 777** |
| **28** | **G. PASSZÍV IDŐBELI ELHATÁROLÁSOK** | **0** | **0** | **0** |
| **29** | **FORRÁSOK (PASSZÍVÁK)** | **15 439** | **0** | **13 281** |

Tápiószőlős, 2025.05.14.

P.H.

TÁPIÓ-HALESZ KFT
2769 Tápiószőlős, Kossuth Lajos út 65.
Adószám: 25132096-2-13
Cégjegyzékszám: 13-09-173916

a vállalkozás vezetője (képviselője)

Vállalkozás neve: **TÁPIÓ-HALESZ Kft**

Statisztikai számjel: 25132096811011313

Cégjegyzékszám: 13-09-173916

A mérleg fordulónapja: 2024.12.31

A KÖZZÉTETT ADATOK KÖNYVVIZSGÁLATTAL NINCSENEK ALÁTÁMASZTVA

# Egyszerűsített éves beszámoló EREDMÉNYKIMUTATÁSA "A" változat

(összköltség eljárással)

adatok E Ft-ban

| Sor-szám | Tétel megnevezése | Előző év | Előző év(ek) módosításai | Tárgyév |
|---|---|---|---|---|
| a | b | c | d | e |
| 1 | I. ÉRTÉKESÍTÉS NETTÓ ÁRBEVÉTELE | 15 048 | 0 | 33 958 |
| 2 | II. AKTIVÁLT SAJÁT TELJESÍTMÉNYEK ÉRTÉKE | 0 | 0 | 0 |
| 3 | III. EGYÉB BEVÉTELEK | 1 053 | 0 | 10 |
| 4 | IV. ANYAGJELLEGŰ RÁFORDÍTÁSOK | 6 243 | 0 | 13 729 |
| 5 | V. SZEMÉLYI JELLEGŰ RÁFORDÍTÁSOK | 11 404 | 0 | 12 039 |
| 6 | VI. ÉRTÉKCSÖKKENÉSI LEÍRÁS | 1 914 | 0 | 1 826 |
| 7 | VII. EGYÉB RÁFORDÍTÁSOK | 9 518 | 0 | 265 |
| 8 | A. ÜZEMI (ÜZLETI) TEVÉKENYSÉG EREDMÉNYE | -12 978 | 0 | 6 109 |
| 9 | VIII PÉNZÜGYI MŰVELETEK BEVÉTELEI | 0 | 0 | 0 |
| 10 | IX. PÉNZÜGYI MŰVELETEK RÁFORDITÁSAI | 0 | 0 | 0 |
| 11 | B. PÉNZÜGYI MŰVELETEK EREDMÉNYE | 0 | 0 | 0 |
| 12 | C. ADÓZÁS ELŐTTI EREDMÉNY | -12 978 | 0 | 6 109 |
| 13 | X. ADÓFIZETÉSI KÖTELEZETTSÉG | 33 | 0 | 278 |
| 14 | X/1. HALASZTOTT ADÓKÜLÖNBÖZET | 0 | 0 | 0 |
| 15 | D. ADÓZOTT EREDMÉNY | -13 011 | 0 | 5 831 |

Tápiószőlős, 2025.05.14.

P.H.

TÁPIÓ-HALESZ KFT
2769 Tápiószőlős, Kossuth Lajos út 65.
Adószám: 25132096-2-13
Cégjegyzékszám: 13-09-173916

a vállalkozás vezetője (képviselője)

Nemzeti Adó- és Vámhivatal

# BEVALLÁS és 2429-A ADATSZOLGÁLTATÁS

**a 2024. évi társasági adóról, az energiaellátók jövedelemadójáról, illetve az innovációs járulékról**

*Benyújtandó az állami adó- és vámhatósághoz*

vonalkód helye

**HIVATAL (A)**

**2429**

Postára adás dátuma: 20 _ _ _ _ _ _ (év hó nap)

Beérkezés dátuma: 20 _ _ _ _ _ _ (év hó nap)

Átvevő kódja: _____ átvevő aláírása

Átvevő szervezet kódja: _____

**AZONOSÍTÁS (B)**

Adózó adó/csoportazonosító száma: 25132096-2-13

Hibásnak minősített bevallás vonalkódja: _____

Csoportos társaságiadó-alany jelölése: ☐

Jogelőd adószáma: _____

Adózó neve: **TÁPIÓ-HALESZ Kft**

Ügyintéző neve: **Katonáné Kovács Ilona** telefonszáma: **0653385065**

**(C)**

Bevallási időszak: 2024.01.01 — 2024.12.31 (év hó naptól — év hó napig)

Bevallás jellege: ☐

Építkezés miatt létrehozott telephely bevallási időszaka: _____ — _____ (év hó naptól — év hó napig)

Kitöltött lapok száma

| NY | 01 | 02-01, 02-02, 02-03 | 02-AKTAM | 03-01, 03-02, 03-03 | 03-KEASZ | 03-KAASZ | 04 |
|---|---|---|---|---|---|---|---|
| | | | | 2 | | | 2 |

| 05-01 | 05-02 | 05-03 | 05-04 | 05-05 | 06-01 | 06-02 | 06-03 | 06-04 | 06-05 |
|---|---|---|---|---|---|---|---|---|---|
| | | | | | 1 | | | | |

| 07 | 08 | EUNY | 10 | RNYIL | RNYIL-01 | RNYIL-02 | SPBEJ-01 |
|---|---|---|---|---|---|---|---|
| 2 | | | | | | | |

| A-01 | A-02 | A-03-01 | A-03-02 | A-04 | A-05 | A-06 | A-07 | A-08 | A-08-R1 | AH | ATP-01 | ATP-KV |
|---|---|---|---|---|---|---|---|---|---|---|---|---|
| 1 | 2 | | | | | | | | | | | |

**(F)**

Felelősségem tudatában kijelentem, hogy a bevallásban közölt adatok a valóságnak megfelelnek.

**Tápiószőlős** (helység) 2025.04.22 (év hó nap) P.H. _____ aláírás

TÁPIÓ-HALESZ KFT
2769 Tápiószőlős, Kossuth Lajos út 65.
Adószám: 25132096-2-13
Cégjegyzékszám: 13-09-173916

Jelen adóbevallást ellenjegyző aláírása: _____

Adótanácsadó, adószakértő vagy okleveles adószakértő neve: _____

Adóazonosító száma: _____

Igazolvány száma: _____

Állami adó- és vámhatósághoz bejelentett, a bevallás aláírására jogosult állandó meghatalmazás jelölése: ☐

Eseti meghatalmazás csatolásának jelölése: ☐

Állami adó- és vámhatósághoz bejelentett pénzügyi képviselő jelölése: ☐

Állami adó- és vámhatósághoz bejelentett törvényes képviselő jelölése: ☐

Meghatalmazott, képviselő neve: _____ Adóazonosító száma: _____

# 2429-NY-01

## Nyilatkozat

Adózó adó/csoportazonosító száma: 25132096-2-13

Adózó neve: TÁPIÓ-HALESZ Kft

1. Gazdálkodási forma jelölése: S

2. Ha Ön az 1. pontban az "a", "b", "c", "d", "e", "f", "g", "k", "ny", "w" értéket jelölte be, kérjük az EREDMÉNY összegének kitöltését: +/- ezer

3. Ha Ön az 1. pontban az "l" (kettős könyvvitelű iskolaszövetkezet), "gy" (kettős könyvvitelű közérdekű nyugdíjas szövetkezet), vagy "cs" (kettős könyvvitelű kisgyermekkel otthon lévők szövetkezete) értéket jelölte be, kérjük az OSZTALÉK összegének kitöltését: ezer

5. A 06-os lapok helyes kitöltéséhez jelölje a megfelelő ágazatot, ha az 1. pontban az "e", "g", "j", "ly", "n", "ny", "o", "p", "q", "r", "s", "x" értéket jelölte

- [ ] a) Mezőgazdaság, erdőgazdálkodás, halászat
- [b] b) Egyéb ágazat

10. Eltérő üzleti év kódkockája ("X"-szel): [ ]

11. Jelenleg érvényes választott mérlegforduló nap kezdő időpontja (év, hónap, nap): [ ][ ][ ][ ][ ][ ][ ][ ]

12. Végelszámolás alatt áll jelölése ("X"-szel): [ ]

13. Végelszámolás kezdő időpontja (év, hónap, nap): [ ][ ][ ][ ][ ][ ][ ][ ]

20. [ ][ ] Szervezeti kódkocka

21. [ ] Mikro-, kis-, illetve középvállalkozás kódkockájának jelölése az adóév első napján

22. [ ] Mikro-, kis-, illetve középvállalkozás kódkockájának jelölése az adóév utolsó napján

24. [ ] Nyilatkozat az üzleti vagy cégérték rendeltetésszerű joggyakorlás szerinti nyilvántartásáról ("X"-szel)

25. [ ] Szit. tv. szerinti kétszeres adófizetés jelölése

26. [2] Könyvvezetés módjának jelölése

27. [ ] Kedvezményezett eszközátruházás választásának jelölése

29. [ ] Nyilatkozat a növekedési adóhitel alkalmazásáról ("X"-szel)

30. [2] Nyilatkozat a jövedelem-(nyereség-)minimum alkalmazásáról

31. [ ] Kedvezményezett átalakulás esetére vonatkozó kötelezettségvállalás jelölése

32. [ ] Bevallási időszak előtársasági időszakot is tartalmaz jelölése ("X"-szel)

33. [ ] A 17 évnél nem régebben benyújtott, jóváhagyott fejlesztési adókedvezmény igénybevételére irányuló kérelme, bejelentésének jelölése ("X"-szel)

34. [ ] IFRS-ek szerinti beszámoló készítésének jelölése

35. [ ] Jelölje az IFRS-ek szerinti beszámolót készítő adózó, ha kérelmet nyújtott be a minimumadó helyett a számviteli szabályok szerint megállapított adóévi fizetendő adó teljesítésére [Tao. tv. 18/D. § (8)]

# 2429-01-01 A társasági adó bevallása

Adózó adó/csoportazonosító száma: 25132096-2-13

Adózó neve: TÁPIÓ-HALESZ Kft

## A) A saját tevékenységhez kapcsolódó társasági adó (Adónemkód: 101)

Az adatok ezer forintban

| | | (a) | (b) | (c) |
|---|---|---|---|---|
| 01. | Adózás előtti eredmény (kivéve a 07-es lap benyújtására nem kötelezett szervezeteket, esetükben a tárgyévi eredmény) [2429-07-02. lap 39. sor, vagy az egyszeres könyvvitelt vezető adózók esetén a 2429-01-04. lap 95. sor] / vagy IFRS-ek szerinti korrigált / adózás előtti eredmény (2429-A-03-01. lap 40. sor) (Iskolaszövetkezet, közérdekű nyugdíjas szövetkezet és kisgyermekkel otthon lévők szövetkezete ne töltse ki.) | +/- | ezer | 6 109 ezer |
| 02. | Iskolaszövetkezet, közérdekű nyugdíjas szövetkezet, vagy kisgyermekkel otthon lévők szövetkezetének osztaléka | | ezer | ezer |
| 03. | Adózás előtti eredményt csökkentő jogcímek összesen (kettős könyvvitelt vezető adózók esetén 2429-03-03. lap 60. sor c) rovat a c) rovatba, a 60. sor b) rovat a b) rovatba) / vagy IFRS-ek szerinti csökkentő jogcímek összesen, ideértve a negatív áttérési különbözet összegét, melyet a c) rovat adatából az a) rovatba kérünk feltüntetni | ezer | ezer | 4 915 ezer |
| 04. | Adózás előtti eredményt növelő jogcímek összesen (kettős könyvvitelt vezető adózók esetén 2429-04-03. lap 60. sor b) rovat a c) rovatba, a 60. sor a) rovat a b) rovatba) / vagy IFRS-ek szerinti növelő jogcímek összesen, ideértve a pozitív áttérési különbözet összegét, melyet a c) rovat adatából az a) rovatba kérünk feltüntetni | ezer | ezer | 1 896 ezer |
| 05. | Külföldről származó mentesítés alá eső jövedelem | +/- | ezer | ezer |
| 06. | Adóalap [(01. vagy 02.) -03.+04. -05.) sorok, vagy a jövedelem-(nyereség-)minimum)] | +/- ezer | +/- ezer | 3 090 ezer |
| 07. | A külföldi vállalkozó adóalapja [01.-03.+04.-05. sorok, vagy a jövedelem-(nyereség-)minimum)] | +/- ezer | +/- | ezer |
| 08. | A közhasznú szervezet, valamint az országos érdekképviseleti szervezet, az egyházi jogi személy végleges adóalapja | | +/- | ezer |
| 09. | Csoportos társaságiadó-alany adóévben leírt vesztesége a c) rovatba, az adóévben keletkezett veszteség összege az a) rovatba, illetve a korábbi adóévek (még fel nem használt) veszteség összege a b) rovatba | ezer | ezer | ezer |
| 10. | Csoportos társaságiadó-alany adóalapja [06. - 10. sorok] a c) rovatba, a csoportos társaságiadó-alany következő év(ek)re továbbvitt veszteség összege az a) rovatba | ezer | +/- | ezer |
| 11. | Társasági adó (9%) Csoportos társaságiadó-alany esetén a 2429-A-08 lap 01. sor e) rovat adata | ezer | ezer | 278 ezer |
| 12. | Adómentesség [Tao. tv. 20. § (1)] a c) rovatba | | | ezer |
| 13. | Adókedvezmények összegéből igénybe vehető rész (2429-05-01. lap 20. sor b) rovat adatából) | | | ezer |
| 14. | Visszatartott adó [külföldön szerzett jövedelem után külföldön fizetett (fizetendő) adó számított összege], csoportos társaságiadó-alany esetén a 2429-A-08 lap 01. sor c) rovat adata | | | ezer |
| 15. | A 2024. évi (illetve az üzleti évi) adókötelezettség [11.-12.-13.-14. sorok] (Az IFRS-ek szerinti beszámolót készítő adózó esetén a 2429-01-06. lap 189. sor vagy a [11.-12.-13.-14.] sorok adata) | | | 278 ezer |

# 2429-01-02 A társasági adó bevallása

Adózó adó/csoportazonosító száma: 25132096-2-13

Adózó neve: TÁPIÓ-HALESZ Kft

## A) A saját tevékenységhez kapcsolódó társasági adó (Adónemkód: 101)

Az adatok ezer forintban, a 23-27., 29. sorok b) rovata forintban

| | | (a) | (b) | (c) |
|---|---|---|---|---|
| 16. | A Kárrendezési Alap részére teljesített befizetés [Tao. tv. 29/B. §] | | | ezer |
| 17. | A Kárrendezési Alap részére teljesített befizetéssel csökkentett 2024. évi adókötelezettség a c) rovatba [15.-16. sorok], a következő adóévekre továbbvihető csökkentés a b) rovatba (A c) rovat minden adózó által kötelezően kitöltendő.) | | ezer | 278 ezer |
| 18. | Pénzügyi intézmények Tao. tv. 29/ZS. § (1) bekezdés szerinti különbözete | | | ezer |
| 19. | A Tao. tv. 29/ZS. § (1) bekezdés szerinti különbözetével csökkentett 2024. évi adókötelezettség a c) rovatba [17. vagy 17.-18. sorok], a következő adóévekre továbbvihető különbözet a b) rovatba (A c) rovat minden adózó által kötelezően kitöltendő.) | | ezer | 278 ezer |
| 20. | Pénzügyi intézmények elengedési kedvezménye [Tao. tv. 29/C. §] | | | ezer |
| 21. | **2024. évi adókötelezettség a c) rovatba [19. vagy 19.-20. sorok, a csoportos társaságiadó-alany esetén a 2429-A-08. lap 01. sor d) rovat adata], a következő évekre továbbvihető elengedési kedvezmény a b) rovatba (A c) rovat minden adózó által kötelezően kitöltendő.)** | | ezer | 278 ezer |
| 22. | A 2022-2023. év(ek) építkezési tevékenység miatti visszamenőleges adókötelezettsége, illetve az elővállalkozás vagy szit. kétszeres adófizetési kötelezettsége, valamint a közhasznú nonprofit gazdasági társaság visszamenőleges adófizetési kötelezettsége ezer | ezer | ezer | ezer |
| 23. | A Tao. tv. 22/A. § alapján visszafizetendő kis- és középvállalkozások adókedvezményeinek összege a c) rovatba ezer forintban, az ehhez kapcsolódó késedelmi pótlék összege a b) rovatba forintban | | forint | ezer |
| 24. | A Tao. tv. 7. § (15) bekezdése alapján a lekötött fejlesztési tartalék beruházásra fel nem használt (feloldott) összegének társaságiadó-kötelezettsége a c) rovatba ezer forintban, az ehhez kapcsolódó késedelmi pótlék összege a b) rovatba forintban — A felhasználás időpontja: év hó nap | | forint | ezer |
| 25. | A felhasználás időpontja: év hó nap | | forint | ezer |
| 26. | A Tao. tv. 7. § (16) bekezdése alapján a lekötött tartalék jogdíjra jogosító immateriális jószág szerzésére fel nem használt (feloldott) összegének társaságiadó-kötelezettsége a c) rovatba ezer forintban, az ehhez kapcsolódó késedelmi pótlék összege a b) rovatba forintban — A felhasználás időpontja: év hó nap | | forint | ezer |
| 27. | A felhasználás időpontja: év hó nap | | forint | ezer |
| 28. | A Tao. tv. 26/A. § (9) bekezdés alapján visszafizetendő társasági adó a c) rovatba, a Tao. tv. 26/A. § (6) bekezdés b) pontja szerinti visszafizetendő társasági adó a b) rovatba | | ezer | ezer |
| 29. | A Tao. tv. 22/B. § (33) bekezdése alapján visszafizetendő fejlesztési adókedvezmény összege a c) rovatba ezer forintban, az ehhez kapcsolódó késedelmi pótlék összege a b) rovatba forintban | | forint | ezer |
| 30. | Az utólag bejelentett részesedéshez kapcsolódó fizetendő társasági adó c) rovatba, az adó alapja a b) rovatba [Tao. tv. 29/A. § (120)] | | ezer | ezer |

## B) A saját tevékenységhez kapcsolódó társasági adó és a 2024. évre (illetve az üzleti évre) megfizetett adóelőleg-különbözete (Adónemkód: 101)

Az adat ezer forintban

| | | | (a) |
|---|---|---|---|
| 34. | A 2025. május 31-ig (vagy az adóév utolsó napját követő ötödik hónap utolsó napjáig) fizetendő, illetve a jelölt időpont(ok)tól visszaigényelhető társasági adó | +/- | ezer |

# 2429-01-04 A jövedelem-(nyereség-)minimum, valamint az egyszeres könyvvitelt vezető adózók eredménylevezetéséhez kapcsolódó adatok, illetve az innovációs járulék bevallása

(Ezt a lapot a csoportos társaságiadó-alany ne töltse ki!)

Adózó adószáma: 25132096-2-13

Adózó neve: TÁPIÓ-HALESZ Kft

## F) Jövedelem-(nyereség-)minimum megállapítása

Az adatok ezer forintban

| | | (a) |
|---|---|---|
| 80. Összes bevétel [Tao. tv. 4. § 29. pont] | +/- | 33 969 ezer |
| 81. Összes bevételt csökkentő tételek együttes összege [Tao. tv. 6. § (8) bekezdés] * | | 0 ezer |
| 82. Összes bevételt növelő tételek együttes összege [Tao. tv. 6 § (9) bekezdés] | | 554 ezer |
| 83. Korrigált összes bevétel [80.-81.+82. sorok] | +/- | 34 523 ezer |
| 84. Jövedelem-(nyereség-)minimum megállapítása (2%) [Tao. tv. 6. § (7) bekezdés] | +/- | 690 ezer |
| 85. Külföldi telephelynek betudható jövedelem-(nyereség-)minimum összege [Tao. tv. 6. § (5) bekezdés b)] | +/- | 0 ezer |
| 86. Külföldi telephelynek betudható jövedelem-(nyereség-)minimum nélkül megállapított jövedelem-(nyereség-)minimum összege [84.-85. sorok] | +/- | 690 ezer |

## G) Az egyszeres könyvvitelt vezető adózók eredménylevezetéséhez kapcsolódó adatok

Az adatok ezer forintban

(Az MRP szervezetnek nem kell kitöltenie.)

| | (a) | (b) | (c) |
|---|---|---|---|
| 90. Adóévi adóköteles (vállalkozási) bevétel összesen a c) rovatba (Az a) rovatba csak a nonprofit szervezet írja be az alap és a vállalkozási tevékenysége együttes bevételét) | ezer | | ezer |
| 91. Ráfordításként érvényesíthető kiadások | | ezer | |
| 92. Ráfordítást jelentő eszközváltozások | | ezer | |
| 93. Ráfordítást jelentő elszámolások +/- | | ezer | |
| 94. Adóévi ráfordítások összesen [91.+92.+93. sorok] | | +/- | ezer |
| 95. Adózás előtti eredmény [90.-94. sorok c) rovatai szerinti adatok különbsége] | | +/- | ezer |

## H) Az éves innovációs járulékkötelezettség bevallása (Adónemkód: 184)

Az adat ezer forintban

| | (a) |
|---|---|
| 100. Az innovációs járulék éves összege [az Inno. tv. 16. § (1)-(2) bekezdései] | ezer |

## I) Az éves innovációs járulék és a 2024. üzleti évre megfizetett járulékelőleg különbözete

Az adat ezer forintban

| | | (a) |
|---|---|---|
| 105. Az adóév mérlegfordulónapját követő adóév ötödik hónap utolsó napjáig fizetendő vagy visszaigényelhető összeg | +/- | ezer |

* Figyelem! Az eladott áruk beszerzési értéke és az eladott közvetített szolgáltatások értéke nem minősül csökkentő tételnek!

# 2429-03-01 Az adózás előtti eredményt csökkentő jogcímek

Lapszám 1

A csoporttag adószáma

Adózó adó/csoportazonosító száma: 25132096-2-13

Adózó neve: TÁPIÓ-HALESZ Kft

## Az adózás előtti eredményt csökkentő jogcímek

Az adatok ezer forintban

| | | (a) | (b) | (c) |
|---|---|---|---|---|
| 01. | Az előző évek elhatárolt veszteségéből (negatív adóalapjából) az adóévben leírt összeg [Tao. tv. 7. § (1) a); 16. § (5); 17. §; 29. § (2); 29/C. § (8); 29/F. § (2)] | 27 289 ezer | | 3 089 ezer |
| 02. | A várható kötelezettségekre és a jövőbeni költségekre a Tao. tv. 8. § (1) bekezdésének a) pontja szerint képzett céltartalék felhasználása következtében az adóévben bevételként elszámolt összeg [Tao. tv. 7. § (1) b)] | | ezer | ezer |
| 03. | A terven felüli értékcsökkenés adóévben visszaírt összege, a meghatározott kivételekre figyelemmel [Tao. tv. 7. § (1) cs)] | | ezer | ezer |
| 04. | Az adótörvény szerint figyelembe vett értékcsökkenési leírás összege, továbbá az eszközök kivezetésekor,- kivéve ha az kedvezményezett eszközátruházás miatt következett be - a forgóeszközök közé való átsorolásakor a számított nyilvántartási érték meghatározott része, feltéve, hogy az adózó az értékcsökkenést költségként, ráfordításként számolta el [Tao. tv. 7. § (1) d); 1. és 2. számú melléklet] | ezer | ezer | 1 826 ezer |
| 05. | A bejelentett részesedés értékesítésének nem pénzbeli vagyoni hozzájárulásként történő kivezetésének adóévi árfolyamnyeresége, figyelemmel az elszámolható ráfordítás összegére, valamint az adóévben visszaírt értékvesztés [Tao. tv. 7. § (1) dz)] | | ezer | ezer |
| 06. | A fejlesztési tartalék adóév utolsó napján lekötött tartalékként kimutatott összege, de legfeljebb az adózás előtti eredmény összege, [Tao. tv. 7. § (1) f) ; 7. § (15), 16. § (1) a)] | | | ezer |
| 07. | A kapott (járó), bevételként elszámolt osztalék és részesedés (a törvényben megfogalmazott kivételekkel) [Tao. tv. 7. § (1) g); 4. § 11.] | | ezer | ezer |
| 08. | A tulajdoni részesedés kivezetése miatt a Tao. tv. 7. § (10) bekezdés szerinti értékét meghaladóan elszámolt bevétel a törvényben megfogalmazott kivételekkel [Tao. tv. 7. § (1) gy); 7. § (10); 4. § 11.] | | ezer | ezer |
| 09. | Kedvezményezett részesedéscsere alapján kivezetett részesedésre elszámolt árfolyamnyereség a megszerzett társaság tagjánál, ha igénybe kívánja venni e kedvezményt [Tao. tv. 7. § (1) h)] | | ezer | ezer |
| 10. | Szakirányú oktatásban részt vevő tanuló, illetve a képzésben részt vevő személy utáni kedvezmény [Tao. tv. 7. § (1) i), ia)] | | | ezer |
| 11. | Sikeres szakmai vizsgája után folyamatosan tovább foglalkoztatott szakirányú oktatásban részt vevő tanuló, illetve képzésben részt vevő személy, továbbá a korábban álláskereső foglalkoztatása esetén a befizetett szociális hozzájárulási adó [Tao. tv. 7. § (1) i), ib), (3)] | ezer | | ezer |
| 12. | Az adózó kapcsolt vállalkozása saját tevékenységi körében végzett kutatás-fejlesztési tevékenységének közvetlen költségére tekintettel megállapított összeg, az előírt feltételek szerint [Tao. tv. 7. § (1) w); 7. § (21)] | | | ezer |
| 13. | A jogdíjra jogosító immateriális jószág értékesítéséből származó eredménynek az adóév utolsó napján lekötött tartalékként kimutatott összege [Tao. tv. 7. § (1) c); 7. § (16), (22)-(25)] | | | ezer |
| 14. | Behajthatatlanná vált követelés leírásakor a korábbi adóévekben adóalap növelő tételként elszámolt értékvesztés összege, valamint a követelés átruházásakor, kiegyenlítésekor, beszámításakor elszámolható összeg, az adóévben visszaírt értékvesztés a c) rovatba. Az a) rovatba kérjük kiemelni a kapcsolt vállalkozással szembeni behajthatatlan követelés elszámolt összegét [Tao. tv. 7. § (1) n); 16. § (2) i)] | ezer | ezer | ezer |
| 15. | A társasháztól, a társasüdülőtől megszerzett bevétel, ha a jövedelemre vonatkozóan a társasház, társasüdülő a személyi jövedelemadót megfizette, továbbá a kezelt vagyon, az alapítvány, a vagyonkezelő alapítvány által megszerzett, a személyi jövedelemadóról szóló törvény szerint megállapított, tartós befektetésből származó jövedelem. [Tao tv. 7. § (1) o)] | | | ezer |
| 16. | A forintról devizára, devizáról forintra, vagy devizáról más devizára való áttérés következtében az eredménytartalék csökkentéseként elszámolt átszámítási különbözetek összege az áttérést követő adóévben [Tao. tv. 7. § (1) p)] | | ezer | ezer |
| 17. | Tulajdoni részesedésre visszaírt értékvesztés összege [Tao. tv. 7. § (1) q)] | | ezer | ezer |
| 18. | Az előző években vagy az adóévben az adóalapot növelő bírságoknak, továbbá az Air.-ban, az Art.-ban és a Tb.- törvényekben előírt jogkövetkezményeknek elengedett, visszatérített bevételként elszámolt összege [Tao. tv. 7. § (1) r)] | | ezer | ezer |

# 2429-03-03 Az adózás előtti eredményt csökkentő jogcímek

Lapszám 1

A csoporttag adószáma

Adózó adó/csoportazonosító száma: 25132096-2-13

Adózó neve: TÁPIÓ-HALESZ Kft

## Az adózás előtti eredményt csökkentő jogcímek (folytatás)

Az adatok ezer forintban

| | (a) | (b) | (c) |
|---|---|---|---|
| 35. | A jogutódnál kedvezményezett átalakulás miatt fennálló Tao. tv. 16. § (11) bek. szerinti csökkentő tétel összege | ezer | ezer |
| 36. | Kedvezményezett eszközátruházáshoz kapcsolódó tétel az átruházó társaságnál [Tao. tv. 16. § (12)-(14)] | ezer | ezer |
| 37. | Kedvezményezett eszközátruházáshoz kapcsolódó tétel az átvevő társaságnál [Tao. tv. 16. § (13)-(14)] | ezer | ezer |
| 38. | A bejelentett immateriális jószág értékesítésének pozítív nyeresége [Tao. tv. 7. § (1) e); (22)-(25)] | | ezer |
| 39. | MÁV Zrt-től és a MÁV-START Zrt-től átvállalt, vagy elengedett kötelezettségből adódó bevétel összege [Tao. tv. 29/A. § (3)] | | ezer |
| 40. | Pénzügyi intézmény kapott támogatásra tekintettel elszámolt bevétele [Tao. tv. 29/ZS. § (7b)] | | ezer |
| 41. | A Budapesti Közlekedési Zrt-nek a Magyar Állam részéről átvállalt vagy elengedett kötelezettség elszámolásából származó bevétele [29/A. § (12)] | | ezer |
| 42. | A kisajátítás (kisajátítást pótló adásvétel) során realizált nyereség [Tao. tv. 7. § (1) ly)] | | ezer |
| 43. | Az adófelajánlással összefüggésben egyéb bevételként elszámolt jóváírás [Tao. tv. 24/B. § (3)] | | ezer |
| 44. | Alapítvány, közalapítvány, egyesület, köztestület esetén az ingatlanhoz kapcsolódóan a Tao. Tv. 7. § (1) d) pont szerinti összeg [Tao. tv. 9. § (2) f)] | | ezer |
| 45. | Alapítvány, közalapítvány, egyesület, köztestület esetén az ingatlannal közvetlen összefüggésben, a közhasznú tevékenység ráfordításaként az adóévben elszámolt összeg [Tao. tv. 9. § (2) f)] | | ezer |
| 47. | Az Szja tv. szerinti munkásszállás bekerülési értéke, illetve ennek növekménye a beruházás, felújítás befejezésének adóévében, továbbá a munkásszállás céljára bérelt ingatlan bérleti díja, illetve a munkásszállás fenntartásának, üzemeltetésének költségei [Tao. tv. 7. § (1) kb)] | | ezer |
| 48. | A műemléki ingatlan illetve védelem alatt álló épület, építmény karbantartásának költsége [Tao. tv. 7. § (1) sz); 7. § (26), (29)] (A 2429-02-02. lap 16. sor d) rovat adata) | | ezer |
| 49. | Műemléki ingatlan, helyi egyedi védelem alatt álló ingatlan kulturális örökségvédelmi célú beruházására, felújítására, karbantartására, valamint vagyoni betét beszerzésre tekintettel járó, az eredeti jogosulttól átvett kedvezmény [Tao. tv. 7. § (1) x); (26)-(29)] (A 2429-02-02. lap 20. sor d) rovat adata) | | ezer |
| 50. | Korai fázisú vállalkozásban szerzett részesedés bekerülési értékének meghatározott része [Tao. tv. 7. § (1) m); 7. § (8)-(8e)] (A 2429-02-03. lap 24. sor a), b) és e) rovatok együttes összege) | | ezer |
| 51. | Elektromos töltőállomás létesítésének kedvezménye, figyelemmel a feltételekre [Tao. tv. 7. § (1) l), 7. § (31)] | | ezer |
| 52. | A munkavállalók számára épített bérlakás bekerülési értéke, illetve a bekerülési érték növekménye [Tao. tv. 7. § (1) kc)] | | ezer |
| 53. | Az adóévet megelőző adóévben alkalmazott Tao. tv. 8. § (1) bekezdés j) pont szerinti adóalap-növelő tétel figyelembe nem vett része [Tao. tv. 7. § (1) ny)] | | ezer |
| 54. | | | |
| 55. | | | |
| 56. | | | |
| 57. | | | |
| 58. | | | |
| 59. | Egyéb csökkentő jogcímek | ezer | ezer |
| 60. | **Összesen [01- 59. sorok; egyezően a 2429-01-01. lap 03. sor b) és/vagy c) rovatával]** | ezer | **4 915** ezer |

# 2429-04-01 Az adózás előtti eredményt növelő jogcímek

Lapszám 1

A csoporttag adószáma

Adózó adó/csoportazonosító száma: 25132096-2-13

Adózó neve: TÁPIÓ-HALESZ Kft

| Az adózás előtti eredményt növelő jogcímek | | Az adatok ezer forintban (a) | (b) |
|---|---|---|---|
| 01. | A várható kötelezettségekre és a jövőbeni költségekre képzett céltartalék, céltartalékot növelő összeg [Tao. tv. 8. § (1) a)] | ezer | ezer |
| 02. | A számviteli törvény szerint az adóévben terv szerinti értékcsökkenési leírásként (ideértve az egy összegben elszámolt értékcsökkenési leírást is) és terven felüli értékcsökkenésként elszámolt összeg, továbbá az immateriális jószág, tárgyi eszköz állományból való kivezetésekor, (kivéve, ha a kedvezményezett eszközátruházás miatt következik be), vagy a forgóeszközök közé történő átsorolásakor a könyv szerinti érték (meghatározott tételekkel csökkentve), ha az eszköz értékcsökkenését az adózó az adózás előtti eredmény terhére számolta el [Tao. tv. 8. § (1) b)] | ezer | 1 896 ezer |
| 03. | Nem a vállalkozási, bevételszerző tevékenységgel kapcsolatos költségek, ráfordítások összege [Tao. tv. 8. § (1) d); 29/A. § (4); 3. számú melléklet] | ezer | ezer |
| 04. | Jogerős határozatban megállapított bírság, továbbá az Air., az Art. és a Tb-törvények szerinti jogkövetkezmények miatti ráfordítás, kivéve, ha az önellenőrzéshez kapcsolódik [Tao. tv. 8. § (1) e)] | ezer | ezer |
| 05. | Ellenőrzött külföldi társaság nem valódi jogügyletből származó jóváhagyott osztalékkal csökkentett pozitív adózott eredményének a törvényben nevesített része [Tao. tv. 8. § (1) f)] | ezer | ezer |
| 06. | Az adóévben követelésre elszámolt értékvesztés összege, figyelemmel a kivételekre [Tao. tv. 8. § (1) gy)] | ezer | ezer |
| 07. | A behajthatatlan követelésnek nem minősülő, adóévben elengedett követelés, figyelemmel a kivételekre [Tao. tv. 8. § (1) h)] | ezer | ezer |
| 08. | A kamatlevonás-korlátozási szabály figyelembevételével megállapított összeg a Tao. tv. 8. § (5) bekezdésének rendelkezéseire is tekintettel [Tao. tv. 8. § (1) j); 8. § (5)] | ezer | ezer |
| 09. | Ellenőrzött külföldi társaságban fennálló részesedésre az adóévben ráfordításként elszámolt értékvesztés, árfolyamveszteség, valamint e részesedés bármely jogcímen történő kivezetése következtében elszámolt veszteség, meghatározott rész, vagy a bejelentett részesedéshez kapcsolódó, az adóévben ráfordításként elszámolt értékvesztés, árfolyamveszteség, a részesedés bármilyen jogcímen történő kivezetése [Tao. tv. 8. § (1) m)] | ezer | ezer |
| 10. | A forintról devizára, devizáról forintra, vagy devizáról más devizára való áttérés során a tőketartalék növeléseként elszámolt átszámítási különbözetek összege az áttérést követő adóévben [Tao. tv. 8. § (1) o)] | ezer | ezer |
| 11. | Az adóellenőrzés, valamint Air., Art. szerinti önellenőrzés során megállapított, adóévi költségként, ráfordításként, vagy adóévi nettó árbevétel, bevétel, aktivált saját teljesítmény csökkentéseként elszámolt összeg [Tao. tv. 8. § (1) p)] | ezer | ezer |
| 12. | A 7. § (1) bekezdésének gy) pontja alapján csökkentő tételként elszámolt összegből a kedvezményezett átalakulás alapján megszerzett részesedés - figyelemmel a kivételekre - bekerülési értéke csökkentéseként, könyv szerinti értéke kivezetéseként az adóévben bármely jogcímen elszámolt (de összesen legfeljebb a részesedésre a hivatkozott rendelkezésalapján az adózás előtti eredmény csökkentéseként figyelembe vett) összeg [Tao. tv. 8. § (1) r), (7)] | ezer | ezer |
| 13. | A Tao. tv. 7. § (1) bekezdésének z) pontja alapján az adóévet megelőző év(ek)ben az adózás előtti eredmény csökkentéseként, a Civil tv. szerinti tartós adományozásra illetve a felsőoktatási intézmény támogatására tekintettel elszámolt többletkedvezmény vagy ennek kétszerese, attól függően, hogy a szerződésben vállaltak mely ok miatt nem teljesültek [Tao. tv. 8. § (1) s); 29/C. § (7)] | | ezer |
| 14. | A 7. § (1) bekezdésének h) pontja alapján az adózás előtti eredmény csökkentéseként elszámolt összegből a kedvezményezett részesedéscsere alapján megszerzett részesedés - figyelemmel a kivételekre - könyv szerinti értéke csökkentéseként, könyv szerinti értéke kivezetéseként az adóévben bármely jogcímen elszámolt (de összesen legfeljebb a részesedésre a hivatkozott rendelkezés alapján az adózás előtti eredmény csökkentéseként figyelembe vett) összeg [Tao. tv. 8. § (1) t), (7)] | ezer | ezer |
| 15. | Beruházás, szellemi termék bekerülési értékéből az adózás előtti eredmény csökkentéseként a 7. § (1) bekezdés zs) pontja alapján elszámolt összeg kétszerese, meghatározott esetekben [Tao. tv. 8. § (1) u); 16. § (16) b)] | | ezer |
| 16. | Az előző adóévhez viszonyított létszámcsökkenés és az előző adóév első napján érvényes minimálbér évesített összeg szorzatának 120 százaléka, de legfeljebb az adózás előtti eredmény csökkentéseként igénybevett kedvezmény 20 százalékkal növelt összege, tekintettel a meghatározott feltételekre [Tao. tv. 8. § (1) v), (6), 16. § (1) ch); 16. § (16) c)] | | ezer |

# 2429-04-03 Az adózás előtti eredményt növelő jogcímek

Lapszám 1

A csoporttag adószáma

Adózó adó/csoportazonosító száma: 25132096-2-13

Adózó neve: TÁPIÓ-HALESZ Kft

## Az adózás előtti eredményt növelő jogcímek (folytatás)

Az adatok ezer forintban

| | | (a) | (b) |
|---|---|---|---|
| 36. | A kisvállalati adóalanyiság időszakában tőkebevonásra tekintettel alkalmazott adóalap csökkentés, a tőkekivonáskor [Tao. tv. 8. § (1) q)] | | ezer |
| 37. | Korai fázisú vállalkozásokba történő befektetések adóalap-kedvezményének kétszerese a részesedés kivezetésekor [Tao. tv. 8. § (1) g)] | | ezer |
| 38. | Korai fázisú vállalkozásokban szerzett részesedésre elszámolt értékvesztés összege [Tao. tv. 8. § (1) i)] | | ezer |
| 39. | Jogutód nélküli megszűnéskor a korábban kedvezményként érvényesített Tao. tv. 7. § (1) m) pont szerinti összeg kétszerese, ha az adóalap növelésként nem került érvényesítésre [Tao. tv. 16. § (1) c), cd)] | | ezer |
| 40. | Tőkekivonás esetén az áthelyezett eszközök, tevékenységek kivonáskori piaci értékének a kivonáskor fennálló számított nyilvántartási értékével csökkentett összege [Tao. tv. 16/A. § (1), (2)] | | ezer |
| 41. | Az adóelkerülésre vonatkozó szabályok [Tao. tv. 16/B. §] alapján az adóalapnál nem érvényesíthető levonások összege, illetve az adózó részére teljesített azon kifizetések, amelyeket az adóalapban figyelembe kell venni | | ezer |
| 42. | A tulajdoni részesedésre az adóévi adózás előtti eredmény terhére elszámolt értékvesztés összege [Tao. tv. 8. § (1) w)] | | ezer |
| 43. | | | |
| 44. | | | |
| 45. | | | |
| 59. | Egyéb növelő jogcímek | ezer | ezer |
| 60. | **Összesen [01-59. sorok; egyezően a 2429-01-01. lap 04. sor b) és/vagy c) rovatával]** | ezer | **1 896** ezer |

Kitöltő verzió:3.41.0 Nyomtatvány verzió:2.0

Nyomtatva: 2025.04.22 11.54.51

# 2429-06-01 A társaságiadóelőleg-kötelezettség bevallása

Adózó adó/csoportazonosító száma: 25132096-2-13

Adózó neve: TÁPIÓ-HALESZ Kft

**Figyelem!**
**A naptári évtől eltérő üzleti évet választó, valamint a végelszámolás alatt álló adózó az A), B), C), D), E) táblázatok egyikébe sem írhat adatot. A többi adózó az A) táblázat kitöltésével meghatározott adóelőlegét a B) vagy a C) táblázatban, a mezőgazdasági, erdőgazdálkodási ágazatba, a halászati ágba tartozó pedig a D) vagy az E) táblázatban vallja be.**

| A) Az éves adóelőleg-kötelezettség meghatározása | Az adatok ezer forintban (a) |
|---|---|
| 01. Az adóévre fizetendő (megállapított) társasági adó összege [2429-01-02. lap 21. sor c) rovat adata vagy a 2429-01-06. lap 180. sor b) rovat adata] | 278 ezer |
| 02. Ha az adóév nem azonos a naptári évvel, az adóévi működés naptári napjainak száma | nap |
| 03. Teljes évre jutó előleg-kötelezettség összesen (01. sor vagy $\frac{\text{01. sor}}{\text{02. sor}}$ x 365 vagy 366) | 278 ezer |

| B) Az adóelőleg bevallása negyedéves kötelezettség esetén (ha a 01. sor adata legfeljebb 5 millió forint) | | | Az adatok ezer forintban (a) |
|---|---|---|---|
| 04. A 2025. július 1-je és 2026. június 30-a közötti időszak adóelőleg-kötelezettségének összege (egyezően a 03. sor adatával) (05-08. sorok)* | | | 278 ezer |
| 05. Az adóelőleg (04. sor) 25 százaléka | 2025. | - III. negyedév | 70 ezer |
| 06. | | - IV. negyedév | 70 ezer |
| 07. | 2026. | - I. negyedév | 70 ezer |
| 08. | | - II. negyedév | 68 ezer |

| C) Az adóelőleg bevallása havi kötelezettség esetén (ha a 01. sor adata nagyobb 5 millió forintnál) | | | Az adatok ezer forintban (a) |
|---|---|---|---|
| 09. A 2025. július 1-je és 2026. június 30-a közötti időszak adóelőleg-kötelezettségének összege (egyezően a 03. sor adatával) (10-21. sorok)* | | | ezer |
| 10. Az adóelőleg (09. sor) 1/12-ed része | 2025. | - július | ezer |
| 11. | | - augusztus | ezer |
| 12. | | - szeptember | ezer |
| 13. | | - október | ezer |
| 14. | | - november | ezer |
| 15. | | - december | ezer |
| 16. | 2026. | - január | ezer |
| 17. | | - február | ezer |
| 18. | | - március | ezer |
| 19. | | - április | ezer |
| 20. | | - május | ezer |
| 21. | | - június | ezer |

* A kerekítési szabályok alkalmazásából adódó esetleges különbözetet a B), illetve a C) táblázat utolsó sorának összegénél kérjük figyelembe venni.

# 2429-07-01

## Az eredménykimutatáshoz kapcsolódó adatok a kettős könyvvitelt vezető adózók részére

Lapszám 1

*(IFRS-ek szerint éves beszámolót összeállító adózóknak nem kell kitöltenie)*

A csoporttag adószáma

Adózó adó/csoportazonosító száma: 25132096-2-13

Adózó neve: TÁPIÓ-HALESZ Kft

### A) Az eredménykimutatáshoz kapcsolódó adatok

Az adatok ezer forintban

| | | (a) | (b) | (c) |
|---|---|---|---|---|
| 01. | Értékesítés nettó árbevétele (Biztosítónál biztosítástechnikai bevétel, befektetési szolgáltatónál a befektetési szolgáltatási tevékenység bevételei, hitelintézetnél a pénzügyi szolgáltatás és a befektetési szolgáltatási tevékenység bevételei) | | +/- | 33 958 ezer |
| 02. | A 01. sorból: - exportértékesítés nettó árbevétele | +/- | ezer | |
| 03. | Aktivált saját teljesítmények értéke | | +/- | ezer |
| 04. | Egyéb bevételek összesen | | +/- | 10 ezer |
| 05. | A 04. sorból: - a költségek (a ráfordítások) ellentételezésére illetve fejlesztésére - visszafizetési kötelezettség nélkül - kapott támogatás, juttatás összege | +/- | ezer | |
| 06. | Anyagjellegű ráfordítások összesen a c) rovatba [07. + 08. + 09. + 11. sorok], az import beszerzések ráfordításai a c) rovatból kiemelve a b) rovatba. | +/- | 0 ezer | 13 729 ezer |
| 07. | A 06. sorból: - anyagköltség | +/- | 9 864 ezer | |
| 08. | - igénybe vett szolgáltatások értéke | +/- | 3 562 ezer | |
| 09. | - eladott (közvetített) szolgáltatások értéke | +/- | ezer | |
| 10. | - eladott áruk beszerzési értéke | +/- | ezer | |
| 11. | - egyéb szolgáltatások értéke | +/- | 303 ezer | |
| 12. | A 11. sorból: - bankköltség | +/- | ezer | |
| 13. | - biztosítási díj | +/- | ezer | |
| 14. | Személyi jellegű ráfordítások összesen [15.+16.+17. sorok] | | +/- | 12 039 ezer |
| 15. | A 14. sorból: - bérköltség | +/- | 10 622 ezer | |
| 16. | - személyi jellegű egyéb kifizetések | +/- | 566 ezer | |
| 17. | - bérjárulékok | +/- | 851 ezer | |
| 18. | Értékcsökkenési leírás | | +/- | 1 826 ezer |
| 19. | Egyéb ráfordítások összesen | | +/- | 265 ezer |
| 20. | A 19. sorból: - a költségek (a ráfordítások) ellentételezésére visszafizetési kötelezettség nélkül adott támogatás, juttatás összege | +/- | ezer | |
| 21. | - adók, illetékek, hozzájárulások bevallott, fizetendő összege (a társasági és az energiaellátók jövedelemadója nélküli összeg) | +/- | ezer | |
| 22. | - követelések elszámolt értékvesztésének összege | +/- | ezer | |
| 23. | - pénzügyi szervezetek különadó összege | +/- | ezer | |
| 24. | Befektetési szolgáltatási tevékenység ráfordításai | | +/- | ezer |
| 25. | Egyéb biztosítástechnikai ráfordítások | | +/- | ezer |
| 26. | Üzemi (üzleti) tevékenység eredménye [01.+03.+04.-06.-14.-18.-19.-24.-25. sorok] | | +/- | 6 109 ezer |

# 2429-07-02

## Az eredménykimutatáshoz kapcsolódó adatok a kettős könyvvitelt vezető adózók részére

Lapszám 1

*(IFRS-ek szerint éves beszámolót összeállító adózóknak nem kell kitöltenie)*

A csoporttag adószáma

Adózó adó/csoportazonosító száma: 25132096-2-13

Adózó neve: **TÁPIÓ-HALESZ Kft**

### A) Az eredménykimutatáshoz kapcsolódó adatok

Az adatok ezer forintban

| | (a) | (b) | (c) |
|---|---|---|---|
| 27. | Pénzügyi műveletek bevételei összesen (biztosítónál a nem biztosítástechnikai elszámolások bevételei) | +/- | ezer |
| 28. | A 27. sorból: - kapott (járó) osztalék, részesedés +/- | ezer | |
| 29. | - részesedések értékesítésének árfolyamnyeresége +/- | ezer | |
| 30. | - befektetett pénzügyi eszközök kamata, árfolyamnyeresége +/- | ezer | |
| 31. | - egyéb kapott (járó) kamatok és kamatjellegű bevételek +/- | ezer | |
| 32. | A 30. és 31. sorból (együtt): magánszemélytől kapott kamatok és kamatjellegű bevételek +/- | ezer | |
| 33. | Pénzügyi műveletek ráfordításai összesen (biztosítónál a nem biztosítástechnikai elszámolások ráfordításai) | +/- | ezer |
| 34. | A 33. sorból: - befektetett pénzügyi eszközök értékesítésének árfolyamvesztesége +/- | ezer | |
| 35. | - nem magánszemélynek fizetett, fizetendő kamatok és kamatjellegű ráfordítások +/- | ezer | |
| 36. | - magánszemélynek fizetett kamatok és kamatjellegű ráfordítások +/- | ezer | |
| 37. | - részesedések, értékpapírok, bankbetétek értékvesztése a korábban leírt értékvesztések visszaírt összegével csökkentve +/- | ezer | |
| 38. | Pénzügyi műveletek eredménye [27.-33. sor] | +/- | ezer |
| 39. | Adózás előtti eredmény [26.+38. sor] | +/- | 6 109 ezer |

Kitöltő verzió:3.41.0 Nyomtatvány verzió:2.0

Nyomtatva: 2025.04.22 11.54.51

# 2429-A-01

## A mérleghez kapcsolódó adatok a kettős könyvvitelt vezető adózók részére

Lapszám 1

*(IFRS-ek szerint éves beszámolót összeállító adózóknak nem kell kitöltenie)*

A csoporttag adószáma

Adózó adó/csoportazonosító száma: 25132096-2-13

Adózó neve: **TÁPIÓ-HALESZ Kft**

| A mérleghez kapcsolódó adatok | (a) | Az adatok ezer forintban (b) |
|---|---|---|
| 01. Immateriális javak | | ezer |
| 02. A 01. sorból: kísérleti fejlesztés aktivált értéke | ezer | |
| 03. Tárgyi eszközök | | 3 383 |
| 04. Befektetett pénzügyi eszközök a b) rovatba, részesedések külföldi vállalkozásokban adata az a) rovatba | ezer | ezer |
| 44. Halasztott adókövetelés | | ezer |
| 05. Készletek | | 830 |
| 06. Követelések könyv szerinti értéke | | 5 603 |
| 07. - követelések áruszállításból és szolgáltatásból (vevők nettó értéken) | 5 104 | |
| 08. - követelések nyilvántartott értékvesztése | ezer | |
| 09. Értékpapírok (forgóeszközök része) | | ezer |
| 10. Pénzeszközök | | 3 464 |
| 11. A 10. sorból a pénztár | 386 | |
| 12. Aktív időbeli elhatárolások | | 1 ezer |
| 13. Jegyzett tőke összege [14-21. sorok adatai] | | 3 000 |
| 14. A 13. sorból: - állami tulajdon | ezer | |
| 15. - önkormányzati tulajdon | 3 000 | |
| 16. - belföldi magánszemély tulajdona | ezer | |
| 17. - belföldi egyéb társaság, gazdálkodó szervezet tulajdona | ezer | |
| 18. - belföldi hitelintézeti tulajdon | ezer | |
| 19. - külföldi tulajdon | ezer | |
| 20. - belföldi egyéb pénzügyi szervezet (társaság, pénztár, alap) tulajdona | ezer | |
| 21. - belföldi nonprofit szervezet tulajdona | ezer | |
| 22. Jegyzett, de még be nem fizetett tőke (-) | - | ezer |
| 23. Tőketartalék | | ezer |
| 24. Eredménytartalék | +/- | -13 327 |
| 25. Lekötött tartalék | | ezer |
| 26. Értékelési tartalék | +/- | ezer |
| 27. Általános tartalék | | ezer |
| 28. Adózott eredmény | +/- | 5 831 |
| 29. Céltartalékok | | ezer |
| 30. Hátrasorolt kötelezettségek | | ezer |
| 31. Hosszú lejáratú kötelezettségek | | 0 ezer |
| 32. A 31. sorból: - hosszú lejáratú hitelek (pénzügyi intézménytől) | ezer | |
| 33. - tulajdonos(ok) által nyújtott hosszú lejáratú kölcsönök | 0 ezer | |
| 45. - halasztott adókötelezettség | ezer | |
| 34. Rövid lejáratú kötelezettségek | | 17 777 ezer |
| 35. A 34. sorból: - kötelezettségek áruszállításból és szolgáltatásból (szállítók) | 436 | |
| 36. - tulajdonosokkal szembeni kölcsönök és egyéb kötelezettségek | ezer | |
| 37. - egyéb kapott hitelek, kölcsönök összege | ezer | |
| 38. Passzív időbeli elhatárolások | | ezer |
| 39. Mérlegfőösszeg [(01.+03.+04.+44.+05.+06.+09.+10.+12.)= (13.+(-22).+23.+24.+25.+26.+27.+28.+29.+30.+31.+34.+38.)] | | 13 281 ezer |

# 2429-A-02-01

## Egyéb, valamint tájékoztató adatok a kettős könyvvitelt vezető adózók részére

Lapszám 1

A csoporttag adószáma

Adózó adó/csoportazonosító száma: 25132096-2-13

Adózó neve: TÁPIÓ-HALESZ Kft

### A) Eszközök (értékhelyesbítés nélkül)

Az adatok ezer forintban

| | Bekerülési érték a mérlegforduló napon (a) | Nettó érték a mérlegforduló napon (b) |
|---|---|---|
| 01. Immateriális javak | ezer | ezer |
| 02. Ingatlanok és a kapcsolódó vagyoni értékű jogok | ezer | ezer |
| 03. Műszaki berendezések, gépek, járművek | 12 598 ezer | 3 309 ezer |
| 04. Egyéb berendezések, felszerelések, járművek | 1 957 ezer | 74 ezer |
| 05. Tenyészállatok | ezer | ezer |
| 06. Beruházások, felújítások | ezer | ezer |

### B) Eszközök értékcsökkenése, értékcsökkenési leírása

Az adatok ezer forintban

| | Költségként elszámolt (módosított) terv szerinti értékcsökkenés (a) | Egyéb ráfordításként elszámolt terven felüli értékcsökkenés (b) | Tao. tv. 1. és 2. sz. melléklete szerinti értékcsökkenési leírás (c) |
|---|---|---|---|
| 07. Immateriális javak | ezer | ezer | ezer |
| 08. Ingatlanok és a kapcsolódó vagyoni értékű jogok | ezer | ezer | ezer |
| 09. Műszaki berendezések, gépek, járművek | 1 718 ezer | ezer | 1 718 ezer |
| 10. Egyéb berendezések, felszerelések, járművek | 108 ezer | ezer | 108 ezer |
| 11. Tenyészállatok | ezer | ezer | ezer |
| 12. A 200 000 Ft alatti egyedi beszerzési, előállítási értékű tárgyi eszközök, vagyoni értékű jogok, szellemi termékek bekerülési értékének egyösszegű elszámolása | ezer | | ezer |
| 13. Beruházások, felújítások | | ezer | ezer |

# 2429-A-02-02

## Egyéb, valamint tájékoztató adatok a kettős könyvvitelt vezető adózók részére

Lapszám 1

A csoporttag adószáma

*(Az MRP, nonprofit szervezetnek nem kell kitöltenie)*

Adózó adó/csoportazonosító száma: 25132096-2-13

Adózó neve: TÁPIÓ-HALESZ Kft

### C) Egyéb adatok

Az adatok ezer forintban

| | (a) | (b) |
|---|---|---|
| 14. Alkalmazásban állók átlagos állományi létszáma | 3 | 3 |
| 15. A 14. sor b) rovatából: - a megváltozott munkaképességű dolgozók számított létszáma | fő | |
| 16. Használatban lévő összes termőterület | | hektár |
| 17. A 16. sorból: - a földbérleti díj alapjául szolgáló bérbe vett terület | hektár | |
| 18. Földbérleti díj | | ezer |
| 20. A 2024. adóévi beszámoló alapján jóváhagyott, vagy jóváhagyásra javasolt osztalék, részesedés | | ezer |
| 21. Hitelintézeti általános tartalék képzése (-), felhasználása (+) | +/- | ezer |
| 22. A tárgyévben üzembe helyezett beruházások aktivált értéke | | 381 |
| 23. A tárgyévi beruházás értéke | | 381 |

### D) Tájékoztató adatok a 2024. adóévi osztalék (osztalékelőleg) kifizetéséről

Az adatok ezer forintban

| | A 2024. adóévben fizetett osztalék-előleg összege (a) | A 2024. adóévben kifizetett osztalék összege (b) |
|---|---|---|
| 40. Belföldi magánszemély tulajdonos(ok) | ezer | ezer |
| 41. Külföldi magánszemély tulajdonos(ok) | ezer | ezer |
| 42. Belföldi jogi személy, nem jogi személyiségű társaság(ok) | ezer | ezer |
| 43. Külföldi jogi és nem jogi személyiségű társaság(ok) | ezer | ezer |

Kitöltő verzió:3.41.0 Nyomtatvány verzió:2.0

Nyomtatva: 2025.04.22 11.54.51

# 24HIPAK_A

# BEVALLÁS

*a helyi iparűzési adóról állandó jellegű iparűzési tevékenység esetén*

## A

### Adóalany

Adóalany viselt neve (családi- és utóneve, cégneve): **TÁPIÓ-HALESZ Kft.**

Adóalany születési családi- és utóneve:

Születési helye: _____ város/község

Születési ideje: _____ (év / hó / nap)

Anyja születési családi- és utóneve:

Adóazonosító jele:

Adószáma: **2513209 6 — 2 — 13**

Székhelye, lakóhelye: **2769 Tápiószőlős** város/község

**Kossuth Lajos** közterület neve **út** közterület jellege **65.** hsz. ____ ép. ____ lh. ____ em. ____ ajtó

Az adóbevallást kitöltő neve (ha az nem azonos az adóalannyal): **Katonáné Kovács Ilona**

Telefonszáma: **0653385065**

E-mail címe: **katonane@t-online.hu**

Jogutód adószáma: — —

Jogutódként a jogelőd adókötelezettségéről szóló bevallás: ☐

## B

### Bevallási időszak

**2024 01 01** – **2024 12 31**

(év hó naptól – év hó napig)

### Kitöltött lapok száma

| NY-01 | NY-02 | EGY | OS | ALAP | SPO |
|---|---|---|---|---|---|
| 1 | | | | 1 | |

| 01-01 | 01-02 | 01-03 | 01-04 | 02-01 | 02-02 | 02-03 | 02-04 | 02-05 | 02-06 | 03-01 | 03-02 | 04-01 | 04-02 | 04-03 |
|---|---|---|---|---|---|---|---|---|---|---|---|---|---|---|
| 1 | | | | | | | | | | 1 | | | | |

**Bevallással érintett önkormányzatok száma:** 1

## C

**Felelősségem tudatában kijelentem, hogy a bevallásban szereplő adatok a valóságnak megfelelnek**

**Tápiószőlős** (helység) **2025 04 22** (év hó nap) _____ Aláírás

TÁPIÓ-HALESZ Kft.
2769 Tápiószőlős, Kossuth Lajos út 65.
Adószám: 25132096-2-13
Cégjegyzékszám: 13-09-173916

☐ Állami adó- és vámhatósághoz bejelentett, a bevallás aláírására jogusult állandó meghatalmazott jelölése

☐ Eseti meghatalmazás csatolásának jelölése

☐ Állami adó- és vámhatósághoz bejelentett pénzügyi képviselő jelölése

Jelen adóbevallást ellenjegyző aláírása: _____

Adótanácsadó, adószakértő neve: _____

Adóazonosító száma: _____

Igazolvány száma: _____

# 24HIPAK_A-NY-01

# Nyilatkozat bevallást érintő körülményekről

Adózó adószáma: 25132096-2-13

Adózó adóazonosító jele:

Adózó neve: TÁPIÓ-HALESZ Kft.

## A) Bevallás speciális körülménye

1. ☐ Év közben kezdő adózó bevallása
2. ☐ Előtársasági bevallás
3. ☐ Naptári évtől eltérő üzleti évet választó adózó áttérésének évéről készült évközi bevallása
6. ☐ KIVA alanyiság keletkezése miatt lezárt adóévről szóló adóbevallás
7. ☐ KIVA alanyiság megszűnése miatt lezárt adóévről szóló adóbevallás
11. ☐ Megszüntetés/szüneteltetés/átalakulás körülményei:
8. ☐ Egyéb:
9. ☐ 2025. adóévre:

## C) Adóalap megállapításának módja

(csak mezőgazdasági őstermelői minőségében bevallást benyújtó adóalany, illetve egyéni vállalkozónak minősülő őstermelő ne töltse ki ezt a blokkot, a mezőgazdasági őstermelői adózás módjának megadása az E) blokkban történik)

21. ☒ Adóalapomat az általános szabályok szerint állapítom meg

Az adóévre vállalkozói tevékenységemre az adóalap egyszerűsített megállapítási módját választom (ebben az esetben az EGY lapot kell kitölteni)

22. ☐

International Financial Reporting Standards (IFRS) előírásait alkalmazó adózók nyilatkozatai

23. ☐

## D) Mezőgazdasági őstermelők nyilatkozatai

31. ☐ Kizárólag mezőgazdasági őstermelői tevékenységemre tekintettel nyújtom be bevallásomat, mivel nem minősülök egyéni vállalkozónak
32. ☐ Őstermelőként egyéni vállalkozónak minősülök, valamint egyéni vállalkozói és mezőgazdasági őstermelői tevékenységemről is ugyanazon bevallásomban adok számot
33. ☐ Az Őstermelők Családi Gazdaságának képviselőjeként az ÖCsG őstermelői tevékenységvégzésből származó teljes iparűzési adóalap alapulvételével állapítom meg, vallom be és fizetem meg az adót

## E) Adóalap megállapításának módja mezőgazdasági őstermelők esetén

41. ☐

## F) Eltérő üzleti év jelölése

51. ☐ Naptári évtől eltérő üzleti év jelölése

## G) 2016. október 1-jét követően szétválással létrejött kapcsolt vállalkozás tagságának jelölése

61. ☐ 2016. október 1-jét követően szétválással létrejött kapcsolt vállalkozás tagja vagyok

## H) Kötelezettség megállapításához szükséges ágazati adatok megadása

71. ☐

## I) Nyilatkozat adózó részéről az adózó székhelyével, telephelyeivel érintett önkormányzatok és KGÖ-k számáról

81. 1 Adózóként egyetlen önkormányzat területén rendelkezem székhellyel, telephellyel

# 24HIPAK_A-01-01

# Vállalkozó nettó árbevételének kiszámítása

Adózó adószáma: 25132096-2-13

Adózó adóazonosító jele:

Adózó neve: TÁPIÓ-HALESZ Kft.

| A) Nettó árbevétel | | |
|---|---|---|
| 1. | Htv. szerinti - vállalkozási szintű - éves nettó árbevétel | 33 958 348 |
| 2. | A számviteli törvény, az SZJA törvény hatálya alá tartozó vállalkozó kompenzációs felárral növelt ellenérték szerinti nettó árbevétele | 33 958 348 |
| 3. | Jogdíjbevétel | |
| 4. | Egyéb szolgáltatások értékeként, illetve egyéb ráfordítások között kimutatott jövedéki adó összege | |
| 5. | Egyéb ráfordítások között kimutatott regisztrációs adó | |
| 6. | Egyéb ráfordítások között kimutatott alkoholos italok utáni népegészségügyi termékadó | |
| 7. | Felszolgálási díj árbevétele | |
| 8. | Főtevékenységként sporttevékenységet végző, a Sport tv. szerinti sportvállalkozás nettó árbevételt csökkentő tétele | |
| 9. | A légi személyszállítást végző vállalkozó esetében a Magyarországról induló repülőjáratain nyújtott légi személyszállítási szolgáltatás és az azzal együtt nyújtott szolgáltatás ellenértékének összege | |
| 10. | A hulladékról szóló törvény szerinti visszaváltási díj árbevételként elszámolt összege | |

**Ny.v.:15.0 A nyomtatvány papír alapon nem küldhető be!** **Nyomtatva: 2025.04.22 12.10.41**

24HIPAK_A-03-01

# ELÁBÉ, közvetített szolgáltatások és egyéb, adóalapban figyelembe vehető csökkentő tételek összegének meghatározása

Adózó adószáma: 25132096-2-13

Adózó adóazonosító jele:

Adózó neve: TÁPIÓ-HALESZ Kft.

| A) Figyelembe vehető eladott áruk beszerzési értéke (ELÁBÉ) és közvetített szolgáltatások összege | | |
|---|---|---|
| 1. | ELÁBÉ összesen | |
| 2. | Közvetített szolgáltatások értéke összesen | |
| 3. | Az 1. és 2. sorból export árbevételhez kapcsolódó összeg [Htv. 39.§ (7)] | |
| 4. | Az 1. sorból közfinanszírozásban részesülő gyógyszerek értékesítéséhez kapcsolódó ELÁBÉ [Htv. 39.§ (7)] | |
| 5. | Az 1. sorból a dohány kiskereskedelmi-ellátónál a dohány bekerülési értéke [Htv. 39.§ (7)] | |
| 6. | Az 1. sorból földgázpiaci és villamosenergia piaci ügyletek elszámolása érdekében vásárolt és továbbértékesített földgáz és villamosenergia értéke [Htv. 39.§ (7)] | |
| 16. | Az 1. sorból országos közlekedésszervezőként közlekedésszervezői szolgáltatás nyújtásából származó értékesítés nettó árbevétele [Htv. 39. § (7)] | |
| 7. | Sávozás alá eső ELÁBÉ és közvetített szolgáltatások értéke | |
| 8. | Ebből ELÁBÉ és közvetített szolgáltatások értékének 500 millió forintot meg nem haladó árbevételre jutó része | |
| 9. | Ebből ELÁBÉ és közvetített szolgáltatások értékének az 500 millió forintot meghaladó de 20 milliárd forintot meg nem haladó árbevételre jutó része | |
| 10. | Ebből ELÁBÉ és közvetített szolgáltatások értékének a 20 milliárd forintot meghaladó de 80 milliárd forintot meg nem haladó árbevételre jutó része | |
| 11. | Ebből ELÁBÉ és közvetített szolgáltatások értékének a 80 milliárd forintot meghaladó árbevételre jutó része | |
| 12. | 500 millió és 20 milliárd forint közé eső árbevétel 85%-a | |
| 13. | 20 milliárd és 80 milliárd forint közé eső árbevétel 75%-a | |
| 14. | 80 milliárd forint feletti árbevétel 70%-a | |
| 15. | ELÁBÉ, közvetített szolgáltatások adóalapban figyelembe vehető összege összesen | |

| B) Adóalapban figyelembe vehető egyéb csökkentő tételek összege | | |
|---|---|---|
| 21. | Alvállalkozói teljesítések értéke | |
| 22. | Anyagköltség | 9 863 589 |
| 23. | Alapkutatás, alkalmazott kutatás, kísérleti fejlesztés adóévben elszámolt közvetlen költsége | |

Ny.v.:15.0 A nyomtatvány papír alapon nem küldhető be!

Nyomtatva: 2025.04.22 12.10.41

# 24HIPAK_A-ALAP

# Vállalkozási szintű adóalap meghatározása

| Adózó adószáma | Adózó adóazonosító jele | Adózó neve |
|---|---|---|
| 25132096-2-13 | | TÁPIÓ-HALESZ Kft. |

## A) Adóalap meghatározása

| | | | |
|---|---|---|---|
| 1. | Htv. szerinti nettó árbevétel összege | | 33 958 348 |
| 2. | Levonható eladott áruk beszerzési értékének (elábé) és a közvetített szolgáltatások értékének együttes összege | | |
| 3. | Alvállalkozói teljesítések értéke | | 0 |
| 4. | Anyagköltség | | 9 863 589 |
| 5. | Alapkutatás, alkalmazott kutatás, kísérleti fejlesztés adóévben elszámolt közvetlen költsége | | 0 |
| 6. | Vállalkozási szintű adóalap [1-2-3-4-5] | +/- | 24 094 759 |
| 7. | Szokásos piaci árra való kiegészítés miatti korrekció | +/- | |
| 8. | Áttérési különbözettel és szokásos piaci árra való kiegészítéssel korrigált adóalap | +/- | |
| 9. | Az áttérés adóévét megelőző adóév 12 hónapra számított adóalapjának összege | | |
| 10. | Kimentési adóalap | | |
| 11. | Vállalkozási szintű adóalap - figyelembe véve az IFRS sztenderdeket alkalmazó adóalanyok esetében az áttérési különbözet összegét, valamint a Htv. 40/K.§ (1)-(2) rendelkezéseit | +/- | |
| 12. | IFRS-t alkalmazó vállalkozások számviteli önellenőrzési különbözete | +/- | |
| 13. | Szabályozott ingatlanbefektetési társaság adómentessége 39/E.§ | | |
| 14. | Beszerző, értékesítő szövetkezet adómentessége 39/F.§ | | |
| 15. | Korrigált Htv. szerinti adóalap (6+7-13-14) vagy IFRS-t alkalmazó esetén (11+12-13-14) | | 24 094 759 |

## B) Adó megállapításához szükséges vállalkozási szintű adatok

| | | |
|---|---|---|
| 21. | Ráfordításként, költségként az adóévben elszámolt belföldi útdíj 7,5%-a [Htv. 40/A. § (1) bekezdés b)] | |
| 22. | Ráfordításként, költségként az adóévben elszámolt külföldi útdíj 7,5%-a [Htv. 40/A. § (1) bekezdés b)] | |
| 23. | Ráfordításként, költségként az adóévben elszámolt úthasználati díj 7,5%-a [Htv. 40/A. § (1) bekezdés b)] | |

**Ny.v.:15.0 A nyomtatvány papír alapon nem küldhető be!** **Nyomtatva: 2025.04.22 12.10.41**

24HIPAK_M-KÖT

# Az adókötelezettség meghatározása

Adózó adószáma: 25132096-2-13

Adózó adóazonosító jele:

Adózó neve: TÁPIÓ-HALESZ Kft.

**A) Önkormányzat neve** TÁPIÓSZŐLŐS KÖZSÉG ÖNKORMÁNYZATA

**Önkormányzat adószáma** 15730820

**B) Bevallással érintett időszak és bevallás jellege az adott önkormányzatra vonatkozóan**

2024 01 01 — 2024 12 31

év hó naptól — év hó napig

☐ Önellenőrzés/Ismételt önellenőrzés/Előző bevallásban kimaradt telephely jelölése

**C) Önkormányzatra vonatkozó és vállalkozási szintű bevallási időszak eltérésének oka**

☐ _____

Egyéb _____

| D) Az önkormányzatra jutó adóalap meghatározása | | |
|---|---|---|
| 1. | Az önkormányzatra jutó adóalap aránya (több telephely esetén az M-OSZT lap kitöltése után határozható meg) | 1 |
| 2. | Az önkormányzat illetékességi területére jutó adóalap összege<br>*Számítottól eltérő adóalap összege [Htv. melléklet 3. pont szerint]* | 24 094 759 |
| 3. | Önkormányzat döntése alapján 2,5 mFt-ot meg nem haladó adóalapösszegű vállalkozások adóalap mentessége [Htv. 39/C. § (2)] | |
| 4. | Önkormányzat döntése alapján háziorvos, védőnő adóalap mentessége 20mFt alatti adóalapösszeg esetén [Htv. 39/C. § (3)] | |
| 5. | Önkormányzat döntése alapján beruházás adóalap mentessége [Htv. 39/C. § (4)] | |
| 6. | A tárgyévben fel nem használt, következő évekre átvihető, beruházáshoz köthető adóalap mentesség összege | |
| 7. | Az önkormányzati döntés szerinti adóköteles adóalap | 24 094 759 |

| E) Az adó összegének meghatározása | | |
|---|---|---|
| 11. | Az önkormányzati rendelet szerinti adómérték (%) | 1,1 |
| 14. | Az adóalapra jutó, önkormányzati rendelet szerinti adómértékkel számított iparűzési adó összege (7. sor x 11. sor) | 265 042 |
| 15. | Ráfordításként, költségként az adóévben elszámolt belföldi útdíj 7,5%-ának [Htv. 40/A. § (1) bekezdés b)] településre jutó összege | |
| 16. | Ráfordításként, költségként az adóévben elszámolt külföldi útdíj 7,5%-a [Htv. 40/A. § (1) bekezdés b)] településre jutó összege | |
| 17. | Ráfordításként, költségként az adóévben elszámolt úthasználati díj 7,5%-a [Htv. 40/A. § (1) bekezdés b)] településre jutó összege | |
| 18. | Önkormányzat döntése alapján 2,5 mFt-ot meg nem haladó adóalapösszegű vállalkozások adókedvezménye [Htv. 39/C. § (2)] | |
| 19. | Önkormányzat döntése alapján háziorvos, védőnő adókedvezménye 20 mFt alatti adóalapösszeg esetén [Htv. 39/C. § (3)] | |
| 20. | Az önkormányzati döntés alapján a vállalkozó adóévben elszámolt alapkutatás, alkalmazott kutatás , vagy kísérleti fejlesztés közvetlen költsége 10%-ának településre jutó hányada [Htv. 40./A § (3)] | |
| 21. | Önkormányzat döntése alapján beruházás adókedvezménye [Htv. 39/C. § (4)] | |
| 22. | A tárgyévben fel nem használt, következő évekre átvihető, beruházáshoz köthető adókedvezmény összege | |
| 23. | Az iparűzési adófizetési kötelezettség | 265 042 |

**24HIPAK_M-EL**

# Adóelőlegek bevallása

Adózó adószáma: 25132096-2-13

Adózó adóazonosító jele:

Adózó neve: TÁPIÓ-HALESZ Kft.

**Önkormányzat neve**: TÁPIÓSZŐLŐS KÖZSÉG ÖNKORMÁNYZATA

## A) Adóelőlegek bevallása

Előlegfizetési időszak: 2025 (év) 07 (hó) 01 (naptól) – 2026 (év) 06 (hó) 30 (napig)

Első előlegrészlet esedékessége: 2025 (év) 09 (hó) 15 (nap) összege: 198 983

Második előlegrészlet esedékessége: 2026 (év) 03 (hó) 15 (nap) összege: 132 521

Ny.v.:15.0 A nyomtatvány papír alapon nem küldhető be!

Nyomtatva: 2025.04.22 12.11.18

**TÁPIÓSZŐLŐS KÖZSÉG POLGÁRMESTERE**
2769 Tápiószőlős, Kossuth Lajos út 65.
Tel.: 06-53/385-001
KRID: 403175349
E-mail: jegyzo@tapioszolos.hu

# ELŐTERJESZTÉS

**Tápiószőlős Község Önkormányzata Képviselő-testületének**
**2025. május 14. napján tartandó nyílt ülésére.**

**Tárgy:** A Szőlős – Pig Korlátolt Felelősségű Társaság 2024. évre vonatkozó éves beszámolójának elfogadásával kapcsolatos döntéshozatal.

**Előterjesztő:** Dr. Szoboszlay Árpád Károly polgármester

**Tisztelt Képviselő-testület!**

A Szőlős – Pig Korlátolt Felelősségű Társaság Hivatalunk részére megküldte a 2024. évre vonatkozó éves beszámolóját, eredménykimutatását, független könyvvizsgálói jelentését, jegyzőkönyvét és mérlegét, amely jelen előterjesztés mellékletét képezi.

Az előterjesztés kiküldésekor a Szőlős-Pig Kft. nem küldte meg a beszámolót!!!!

A beszámoló jelen előterjesztés mellékletét képezi.

Kérem előterjesztésem megtárgyalását és annak elfogadását!

Tápiószőlős, 2025. május 09.

**Dr. Szoboszlay Árpád Károly**
**polgármester**

POLGÁRMESTERI HIVATAL
2769 TÁPIÓSZŐLŐS, KOSSUTH LAJOS ÚT 65.
Érkezett 2025 év 05 hó 09 ap
KT/62-1/2025
Iktató-, alszám
Előírat szám
Munkanapló száma
Ügyintéz: Szabó Lilla

**Határozati javaslat**

**Tápiószőlős Község Önkormányzat Képviselő-testületének**
**...../2025. (05.14.) határozata**

Tápiószőlős Község Önkormányzata a Szőlős – Pig Korlátolt Felelősségű Társaság 2024. évre vonatkozó éves beszámolójának elfogadásáról

Tápiószőlős Község Önkormányzatának Képviselő-testülete úgy dönt, hogy a Szőlős – Pig Korlátolt Felelősségű Társaság 2024. évre vonatkozó éves beszámolóját a mellékletben foglaltaknak megfelelően elfogadja.

**Felelős:** Dr. Szoboszlay Árpád Károly Polgármester
**Határidő:** azonnal

| 2 | 7 | 5 | 1 | 9 | 4 | 8 | 4 | 0 | 1 | 4 | 6 | 1 | 1 | 3 | 1 | 3 |
|---|---|---|---|---|---|---|---|---|---|---|---|---|---|---|---|---|

Statisztikai számjel

| 1 | 3 | - | 0 | 9 | - | 2 | 1 | 6 | 8 | 2 | 8 |
|---|---|---|---|---|---|---|---|---|---|---|---|

Cégjegyzék szám

**Szőlős-Pig Kft**

a vállalkozás megnevezése

**2769 Tápiószőlős, Kossuth Lajos út 65.**

a vállalkozás címe, telefonszáma

# 2024. évi
# Egyszerűsített éves beszámoló

## Éves zárómérleg

**2024.01.01.-2024.12.31.**

**A közzétett adatok könyvvizsgálattal nincsenek alátámasztva.**

Keltezés: Tápiószőlős, 2025.április 30.

SZŐLŐS-PIG KFT.
2769 Tápiószőlős, Kossuth L. út 65.
Adószám: 27519484-2-13

a vállalkozás vezetője
(képviselője)

P.H.

© Könyvelői Praktikum®

| 2 | 7 | 5 | 1 | 9 | 4 | 8 | 4 | 0 | 1 | 4 | 6 | 1 | 1 | 3 | 1 | 3 |
|---|---|---|---|---|---|---|---|---|---|---|---|---|---|---|---|---|

Statisztikai számjel

| 1 | 3 | - | 0 | 9 | - | 2 | 1 | 6 | 8 | 2 | 8 |
|---|---|---|---|---|---|---|---|---|---|---|---|

| 1 | 1 |
|---|---|

Cégjegyzék szám

**Szőlős-Pig Kft**
2769 Tápiószőlős, Kossuth Lajos út 65.

**Egyszerűsített éves beszámoló MÉRLEGE "A" változat**
**ESZKÖZÖK (AKTÍVÁK)**

Időszak: 2024.01.01.-2024.12.31.

adatok eFt-ban

| Sor-szám | A tétel megnevezése | Előző év | Előző év(ek) módosításai | Tárgyév |
|---|---|---|---|---|
| a | b | c | d | e |
| 01. | **A. Befektetett eszközök** (02.+04.+06. sor) | **0** | **0** | **0** |
| 02. | I. IMMATERIÁLIS JAVAK | | | |
| 03. | 02.sorból: Immateriális javak értékhelyesbítése | | | |
| 04. | II. TÁRGYI ESZKÖZÖK | | | |
| 05. | 04.sorból: Tárgyi eszközök értékhelyesbítése | | | |
| 06. | III. BEFEKTETETT PÉNZÜGYI ESZKÖZÖK | | | |
| 07. | 06.sorból: Befektetett pénzügyi eszközök értékhelyesbítése | | | |
| 08. | 06.sorból: Befektetett pénzügyi eszközök értékelési különbözete | | | |
| 09. | **B. Forgóeszközök** (10.+11.+14.+16. sor) | **9 172** | **0** | **7 039** |
| 10. | I. KÉSZLETEK | | | |
| 11. | II. KÖVETELÉSEK | 1 258 | | 604 |
| 12. | 11.sorból: Követelések értékelési különbözete | | | |
| 13. | 11.sorból: Származékos ügyletek pozitív értékelési különbözete | | | |
| 14. | III. ÉRTÉKPAPÍROK | | | |
| 15. | 14.sorból: Értékpapírok értékelési különbözete | | | |
| 16. | IV. PÉNZESZKÖZÖK | 7 914 | | 6 435 |
| 17. | **C. Aktív időbeli elhatárolások** | **1 988** | | **4 146** |
| 18. | **ESZKÖZÖK (AKTÍVÁK) ÖSSZESEN** (01.+09.+17. sor) | **11 160** | **0** | **11 185** |

**A közzétett adatok könyvvizsgálattal nincsenek alátámasztva.**

SZŐLŐS-PIG KFT.
2769 Tápiószőlős, Kossuth L. út 65.
Adószám: 27519484-2-13

Keltezés: Tápiószőlős. 2025.április 30.

PH.

a vállalkozás vezetője
(képviselője)

© Kamsoft Praktikum R

| 2 | 7 | 5 | 1 | 9 | 4 | 8 | 4 | 0 | 1 | 4 | 6 | 1 | 1 | 3 | 1 | 3 |
|---|---|---|---|---|---|---|---|---|---|---|---|---|---|---|---|---|

Statisztikai számjel

| 1 | 3 | - | 0 | 9 | - | 2 | 1 | 6 | 8 | 2 | 8 |
|---|---|---|---|---|---|---|---|---|---|---|---|

| 1 | 2 |
|---|---|

Cégjegyzék szám

## Szőlős-Pig Kft

2769 Tápiószőlős, Kossuth Lajos út 65.

**Egyszerűsített éves beszámoló MÉRLEGE "A" változat**
**FORRÁSOK (PASSZÍVÁK)**

Időszak: 2024.01.01.-2024.12.31.

adatok eFt-ban

| Sor-szám | A tétel megnevezése | Előző év | Előző év(ek) módosításai | Tárgyév |
|---|---|---|---|---|
| a | b | c | d | e |
| 19. | **D. Saját tőke** (20.+22.+23.+24.+25.+26.+29. sor) | **2 396** | **0** | **2 500** |
| 20. | I. JEGYZETT TŐKE | 3 000 | | 3 000 |
| 21. | 20.sorból: visszavásárolt tulajdonosi részesedés névértéken | | | |
| 22. | II. JEGYZETT, DE MÉG BE NEM FIZETETT TŐKE (-) | | | |
| 23. | III. TŐKETARTALÉK | | | |
| 24. | IV. EREDMÉNYTARTALÉK | -2 531 | | -604 |
| 25. | V. LEKÖTÖTT TARTALÉK | | | |
| 26. | VI. ÉRTÉKELÉSI TARTALÉK (27.-28.sorok) | 0 | 0 | 0 |
| 27. | Értékhelyesbítés értékelési tartaléka | | | |
| 28. | Valós értékelés értékelési tartaléka | | | |
| 29. | VII. ADÓZOTT EREDMÉNY | 1 927 | 0 | 104 |
| 30. | **E. Céltartalékok** | **0** | **0** | **0** |
| 31. | **F. Kötelezettségek (32.-34. sorok)** | **6 464** | **0** | **3 136** |
| 32. | I. HÁTRASOROLT KÖTELEZETTSÉGEK | | | |
| 33. | II. HOSSZÚ LEJÁRATÚ KÖTELEZETTSÉGEK | | | |
| 34. | III. RÖVID LEJÁRATÚ KÖTELEZETTSÉGEK | 6 464 | | 3 136 |
| 35. | 34.sorból: kötelezettségek értékelési különbözete | | | |
| 36. | 34.sorból: származékos ügyletek negatív értékelési különbözete | | | |
| 37. | **G. Passzív időbeli elhatárolások** | **2 300** | | **5 549** |
| 38. | **FORRÁSOK ÖSSZESEN (19.+30.+31.+37. sor)** | **11 160** | **0** | **11 185** |

**A közzétett adatok könyvvizsgálattal nincsenek alátámasztva.**

Keltezés: Tápiószőlős, 2025.április 30.

SZŐLŐS-PIG KFT.
2769 Tápiószőlős, Kossuth L. út 65.
Adószám: 27519484-2-13

PH.

a vállalkozás vezetője
(képviselője)

© Kamarai Praktikum

| 2 | 7 | 5 | 1 | 9 | 4 | 8 | 4 | 0 | 1 | 4 | 6 | 1 | 1 | 3 | 1 | 3 |
|---|---|---|---|---|---|---|---|---|---|---|---|---|---|---|---|---|

Statisztikai számjel

| 1 | 3 | - | 0 | 9 | - | 2 | 1 | 6 | 8 | 2 | 8 |
|---|---|---|---|---|---|---|---|---|---|---|---|

| 3 | 1 |
|---|---|

Cégjegyzék szám

## Szőlős-Pig Kft

2769 Tápiószőlős, Kossuth Lajos út 65.

## Egyszerűsített éves beszámoló
## EREDMÉNYKIMUTATÁSA (összköltség eljárással)

Időszak: 2024.01.01.-2024.12.31.

adatok eFt-ban

| Tétel - szám | A tétel megnevezése | Előző év | Előző év(ek) módosításai | Tárgyév |
|---|---|---|---|---|
| a | b | c | d | e |
| **I.** | **Értékesítés nettó árbevétele** | 31342 | | 18232 |
| **II.** | **Aktivált saját teljesítmények értéke** | | | |
| **III.** | **Egyéb bevételek** | 8594 | | 14862 |
| | III. sorból: visszaírt értékvesztés | | | |
| **IV.** | **Anyagjellegű ráfordítások** | 36387 | | 32364 |
| **V.** | **Személyi jellegű ráfordítások** | 1501 | | 507 |
| **VI.** | **Értékcsökkenési leírás** | | | 0 |
| **VII.** | **Egyéb ráfordítások** | 30 | | 59 |
| | VII. sorból: értékvesztés | | | |
| **A.** | **ÜZEMI ( ÜZLETI) TEVÉKENYSÉG EREDMÉNYE** (I. ±II.+III.-IV.-V-VI.-VII.) | **2018** | **0** | **164** |
| **VIII.** | **Pénzügyi műveletek bevételei** | | | 0 |
| | VIII. sorból: értékelési különbözet | | | |
| **IX.** | **Pénzügyi műveletek ráfordításai** | 0 | | |
| | IX. sorból: értékelési különbözet | | | |
| **B.** | **PÉNZÜGYI MŰVELETEK EREDMÉNYE** (VIII.-IX.) | **0** | **0** | **0** |
| **C.** | **ADÓZÁS ELŐTTI EREDMÉNY** (±A.±B.) | **2018** | **0** | **164** |
| **X.** | **Adófizetési kötelezettség** | **91** | | **60** |
| **D.** | **ADÓZOTT EREDMÉNY** (±C.-X.) | **1927** | **0** | **104** |

**A közzétett adatok könyvvizsgálattal nincsenek alátámasztva.**

Keltezés: Tápiószőlős, 2025.április 30.

SZŐLŐS-PIG KFT.
2769 Tápiószőlős, Kossuth L. út 65.
Adószám: 27519484-2-13

a vállalkozás vezetője
(képviselője)

© Kamarai Portálunk

# KIVONAT

Szőlős-Pig Kft
2769 Tápiószőlős, Kossuth Lajos út 65.

**2025.április 30.** napján megtartott taggyűlésének jegyzőkönyvéből

**1. Határozat**

**Szőlős-Pig Kft**
**taggyűlésének**
**1/2025. (IV.30.) sz.**
**határozata**

**A társaság taggyűlése az 2024. évi egyszerűsített éves beszámolót és az adózott eredmény felosztására tett javaslatot megtárgyalta és azt az előterjesztésnek megfelelően, ellenszavazat nélkül, egyhangúlag elfogadta.**

**Döntött a 104 eFt adózott eredmény eredménytartalékba történő helyezéséről.**

Kelt: Tápiószőlős, 2025.április 30.

SZŐLŐS-PIG KFT.
2769 Tápiószőlős, Kossuth L. út 65.
Adószám: 27519484-2-13

a vállalkozás vezetője
(képviselője)

| Fők.szám | Megnevezés | Forgalom Tartozik | Forgalom Követel | Egyenleg Tartozik | Egyenleg Követel |
|---|---|---|---|---|---|
| 3 | KÖVETELÉSEK, PÉNZÜGYI ESZKÖZÖK ÉS AKTÍV IDŐBELI | 95 058 296 | 83 873 260 | 11 185 036 | 0 |
| 31 | KÖVETELÉSEK ÁRUSZÁLLÍTÁSBÓL ÉS SZOLGÁLTATÁSBÓL | 23 154 081 | 23 154 081 | 0 | 0 |
| 311 | Belföldi vevő követelések forintban | 23 154 081 | 23 154 081 | 0 | 0 |
| 35 | ADOTT ELŐLEGEK | 7 239 000 | 7 239 000 | 0 | 0 |
| 353 | adott előlegek | 7 239 000 | 7 239 000 | 0 | 0 |
| 36 | EGYÉB KÖVETELÉSEK | 14 026 115 | 13 421 612 | 604 503 | 0 |
| 362 | Költségvetési kiutalási igények | 1 322 580 | 718 077 | 604 503 | 0 |
| 3626 | ÁFA túlfizetés | 1 304 000 | 712 000 | 592 000 | 0 |
| 3627 | IPA túlfizetés | 18 580 | 6 077 | 12 503 | 0 |
| 368 | Különféle egyéb követelések | 12 703 535 | 12 703 535 | 0 | 0 |
| 38 | PÉNZESZKÖZÖK | 44 506 081 | 38 071 230 | 6 434 851 | 0 |
| 381 | Pénztár | 19 196 144 | 12 809 205 | 6 386 939 | 0 |
| 3811 | Pénztár-számla | 19 196 144 | 12 809 205 | 6 386 939 | 0 |
| 384 | Bankszámlák | 22 210 400 | 22 162 488 | 47 912 | 0 |
| 3841 | Elszámolási betétszámla | 22 210 400 | 22 162 488 | 47 912 | 0 |
| 389 | Átvezetési számla | 3 099 537 | 3 099 537 | 0 | 0 |
| 39 | AKTÍV IDŐBELI ELHATÁROLÁSOK | 6 133 019 | 1 987 337 | 4 145 682 | 0 |
| 391 | Bevételek aktív időbeli elhatárolások | 6 133 019 | 1 987 337 | 4 145 682 | 0 |
| 3913 | Árbevétel, egyéb bevétel elhatárolása | 6 133 019 | 1 987 337 | 4 145 682 | 0 |
| 4 | FORRÁSOK | 64 042 676 | 75 123 594 | 0 | 11 080 918 |
| 41 | SAJÁT TŐKE | 4 458 248 | 6 853 912 | 0 | 2 395 664 |
| 411 | Jegyzett tőke | 0 | 3 000 000 | 0 | 3 000 000 |
| 413 | Eredménytartalék | 2 531 292 | 1 926 956 | 604 336 | 0 |
| 419 | Mérleg szerinti eredmény | 1 926 956 | 1 926 956 | 0 | 0 |
| 45 | RÖVID LEJÁRATÚ KÖTELEZETTSÉGEK | 27 350 633 | 30 483 446 | 0 | 3 132 813 |
| 454 | Szállítók | 27 350 633 | 30 483 446 | 0 | 3 132 813 |
| 4541 | Belföldi anyag és áruszállítók | 27 350 633 | 30 483 446 | 0 | 3 132 813 |
| 461 | Társasági adó elszámolása | 137 000 | 140 000 | 0 | 3 000 |
| 462 | Személyi jövedelemadó elszámolása | 91 464 | 91 464 | 0 | 0 |
| 464 | Költségvetési befizetési kötelezettségek teljesítése | 40 000 | 40 000 | 0 | 0 |
| 4642 | Szociális adó elszámolás | 40 000 | 40 000 | 0 | 0 |
| 466 | Előzetesen felszámított ÁFA | 4 804 497 | 4 804 497 | 0 | 0 |
| 467 | Fizetendő általános forgalmi adó | 4 922 522 | 4 922 522 | 0 | 0 |
| 468 | Általános forgalmi adó elszámolási számla | 5 516 497 | 5 516 497 | 0 | 0 |
| 469 | Helyi adók elszámolási számla | 52 904 | 52 904 | 0 | 0 |
| 4695 | Helyi iparűzési adó elszámolási számla | 52 904 | 52 904 | 0 | 0 |
| 471 | Jövedelemadó elszámolási számla | 565 140 | 565 140 | 0 | 0 |
| 4711 | Keresetelszámolási számla | 565 140 | 565 140 | 0 | 0 |
| 473 | 18,5% Társadalombiztosítási kötelezettség | 113 139 | 113 139 | 0 | 0 |
| 48 | PASSZÍV IDŐBELI ELHATÁROLÁSOK | 2 300 000 | 7 849 441 | 0 | 5 549 441 |
| 482 | Költségek, ráfordítások passzív időbeli elhatárolása | 2 300 000 | 7 849 441 | 0 | 5 549 441 |
| 4821 | Mérlegfordulónap előtti időszakot terhelő költségek, ráfordítások | 2 300 000 | 7 849 441 | 0 | 5 549 441 |
| 49 | ÉVI MÉRLEGSZÁMLÁK | 13 690 632 | 13 690 632 | 0 | 0 |
| 491 | Nyitómérleg számla | 13 690 632 | 13 690 632 | 0 | 0 |
| 5 | KÖLTSÉGNEMEK | 20 078 978 | 0 | 20 078 978 | 0 |
| 51 | ANYAGKÖLTSÉGEK | 1 766 991 | 0 | 1 766 991 | 0 |
| 513 | Egyéb anyagköltségek | 28 740 | 0 | 28 740 | 0 |



Ügyviteli szoftverek

2025.05.13 10:53:24
a program jogos felhasználója: Barabás Renáta Brigitta

| Fők.szám | Megnevezés | Forgalom Tartozik | Forgalom Követel | Egyenleg Tartozik | Egyenleg Követel |
|---|---|---|---|---|---|
| 516 | Áramdíj | 1 738 251 | 0 | 1 738 251 | 0 |
| **52** | **IGÉNYBE VETT SZOLGÁLTATÁSOK KÖLTSÉGEI** | **17 246 414** | **0** | **17 246 414** | **0** |
| 522 | Bérleti díjak | 6 000 000 | 0 | 6 000 000 | 0 |
| 5281 | Telefon ktg | 204 402 | 0 | 204 402 | 0 |
| 5282 | Parkolás, úthasználat | 11 752 | 0 | 11 752 | 0 |
| 5283 | Internet | 211 902 | 0 | 211 902 | 0 |
| 5285 | Áll.eü.szolg*dr | 780 000 | 0 | 780 000 | 0 |
| 529 | Egyéb igénybe vett szolgáltatások költségei | 10 038 358 | 0 | 10 038 358 | 0 |
| **53** | **EGYÉB SZOLGÁLTATÁSOK KÖLTSÉGEI** | **558 176** | **0** | **558 176** | **0** |
| 531 | Hatósági igazgatási, szolgáltatási díjak, illetékek | 378 278 | 0 | 378 278 | 0 |
| 532 | Pénzügyi, befektetési szolgáltatási díjak | 179 898 | 0 | 179 898 | 0 |
| **54** | **BÉRKÖLTSÉG** | **476 429** | **0** | **476 429** | **0** |
| 541 | Bérköltség | 476 429 | 0 | 476 429 | 0 |
| **56** | **BÉRJÁRULÉKOK** | **30 968** | **0** | **30 968** | **0** |
| 561 | Nyugdíjbiztosítási és egészségbiztosítási járulék | 30 968 | 0 | 30 968 | 0 |
| **8** | **ÉRTÉKESÍTÉS ELSZÁMOLT ÖNKÖLTSÉGE ÉS RÁFORDÍTÁSOK** | **15 210 946** | **2 300 000** | **12 910 946** | **0** |
| 815 | Közv.szolg | 15 091 732 | 2 300 000 | 12 791 732 | 0 |
| **86** | **EGYÉB RÁFORDÍTÁSOK** | **59 214** | **0** | **59 214** | **0** |
| **863** | **Mérlegfordulónap előtt bekövetkezett eseményeknek az üzleti** | **16 806** | **0** | **16 806** | **0** |
| 8632 | Bírságok, kötbérek, fekbérek, késedelmi kamatok, kártérítés ek | 16 806 | 0 | 16 806 | 0 |
| **867** | **Adók, illetékek, hozzájárulások** | **40 401** | **0** | **40 401** | **0** |
| 8672 | Önkormányzatokkal elszámolt adók, illetékek, hozzájárulások | 40 401 | 0 | 40 401 | 0 |
| **869** | **Különféle egyéb ráfordítások** | **2 007** | **0** | **2 007** | **0** |
| 8691 | Kerekítés | 2 007 | 0 | 2 007 | 0 |
| **89** | **NYERESÉGET TERHELŐ ADÓK** | **60 000** | **0** | **60 000** | **0** |
| 891 | Társasági adó | 60 000 | 0 | 60 000 | 0 |
| **9** | **ÉRTÉKESÍTÉS ÁRBEVÉTELE ÉS BEVÉTELEK** | **0** | **33 094 042** | **0** | **33 094 042** |
| **91** | **BELFÖLDI ÉRTÉKESÍTÉS ÁRBEVÉTELE** | **0** | **18 231 559** | **0** | **18 231 559** |
| 911 | Alaptevékenység árbevétele | 0 | 18 231 559 | 0 | 18 231 559 |
| **96** | **EGYÉB BEVÉTELEK** | **0** | **14 862 483** | **0** | **14 862 483** |
| **963** | **A mérlegkészítés időpontjáig pénzügyileg rendezett, az üzleti** | **0** | **915 444** | **0** | **915 444** |
| 9634 | Költségek, ráfordítások ellentételezésére kapott támogatás, juttatás | 0 | 915 444 | 0 | 915 444 |
| **967** | **Visszafizetési kötelezettség nélkül kapott támogatás, juttatás** | **0** | **13 946 436** | **0** | **13 946 436** |
| 9671 | Költségvetésből kapott támogatás, juttatás | 0 | 13 946 436 | 0 | 13 946 436 |
| **969** | **Különféle egyéb bevételek** | **0** | **603** | **0** | **603** |
| 9691 | Kerekítés | 0 | 603 | 0 | 603 |
| | **1-4 számlaosztály összesen** | **159 100 972** | **158 996 854** | **104 118** | |
| | **5-9 számlaosztály összesen** | **35 289 924** | **35 394 042** | | **104 118** |
| | **Mindösszesen** | **194 390 896** | **194 390 896** | | |



ügyviteli szoftverek

2025.05.13 10:53:24
a program jogos felhasználója: Barabás Renáta Brigitta

# EREDMÉNYKIMUTATÁS



Időszak: 2024.01.01-2024.12.31

| Sorszám | | A tétel megnevezése | Tárgyév |
|---|---|---|---|
| 1 | 01. | Belföldi értékesítés nettó árbevétele | 18 231 559 |
| 2 | 02. | Export értékesítés nettó árbevétele | 0 |
| 3 | I. | **ÉRTÉKESÍTÉS NETTÓ ÁRBEVÉTELE** | **18 231 559** |
| 4 | 03. | Saját termelésü készletek állományváltozása | 0 |
| 5 | 04. | Saját elöállitású eszközök aktivált értéke | 0 |
| 6 | II. | **AKTIVÁLT SAJÁT TELJESÍTMÉNYEK ÉRTÉKE** | **0** |
| 7 | III. | **EGYÉB BEVÉTELEK** | **14 862 483** |
| 8 | | - ebből: visszaírt értékvesztés | 0 |
| 9 | 05. | Anyagköltség | 1 766 991 |
| 10 | 06. | Igénybe vett szolgáltatások értéke | 17 246 414 |
| 11 | 07. | Egyéb szolgáltatások értéke | 558 176 |
| 12 | 08. | Eladott áruk beszerzési értéke | 0 |
| 13 | 09. | Eladott (közvetített) szolgáltatások értéke | 12 791 732 |
| 14 | IV. | **ANYAGJELLEGŰ RÁFORDÍTÁSOK** | **32 363 313** |
| 15 | 10. | Bérköltség | 476 429 |
| 16 | 11. | Személyi jellegű egyéb kifizetések | 0 |
| 17 | 12. | Bérjárulékok | 30 968 |
| 18 | V. | **SZEMÉLYI JELLEGŰ RÁFORDÍTÁSOK** | **507 397** |
| 19 | VI. | ÉRTÉKCSÖKKENÉSI LEÍRÁS | 0 |
| 20 | VII. | **EGYÉB RÁFORDÍTÁSOK** | **59 214** |
| 21 | | - ebből: értékvesztés | 0 |
| 22 | A. | **ÜZEMI (ÜZLETI) TEVÉKENYSÉG EREDMÉNYE** | **164 118** |
| 23 | 13. | **Kapott (járó) osztalék és részesedés** | **0** |
| 24 | | - ebből: kapcsolt vállalkozástól kapott | 0 |
| 25 | 14. | **Részesedésekből származó bevételek, árfolyamnyereségek** | **0** |
| 26 | | - ebből: kapcsolt vállalkozátsól kapott | 0 |
| 27 | 15. | **Befektetett pénzügyi eszközökből (értékpapírokból, kölcsönökből) származó** | **0** |
| 28 | | - ebből: kapcsolt vállalkozástól kapott | 0 |
| 29 | 16. | **Egyéb kapott (járó) kamatok és kamatjellegű bevételek** | **0** |
| 30 | | - ebből: kapcsolt vállalkozástól kapott | 0 |
| 31 | 17. | **Pénzügyi müveletek egyéb bevételei** | **0** |
| 32 | | - ebből: értékelési különbözet | 0 |
| 33 | VIII | **PÉNZÜGYI MŰVELETEK BEVÉTELEI** | **0** |
| 34 | 18. | **Részesedésekből származó ráfordítások, árfolyamveszteségek** | **0** |
| 35 | | - ebből: kapcsolt vállalkozásnak adott | 0 |
| 36 | 19. | **Befektetett pénzügyi eszközökből (értékpapírokból, kölcsönökből) származó** | **0** |
| 37 | | - ebből: kapcsolt vállalkozásnak adott | 0 |
| 38 | 20. | **Fizetendő (fizetett) kamatok és kamatjellegű ráfordítások** | **0** |
| 39 | | - ebből: kapcsolt vállalkozásnak adott | 0 |
| 40 | 21. | Részesedések, értékpapírok, tartósan adott kölcsönök, bankbetétek értékvesztése | 0 |
| 41 | 22. | **Pénzügyi müveletek egyéb ráfordításai** | **0** |
| 42 | | - ebből: értékelési különbözet | 0 |
| 43 | IX. | **PÉNZÜGYI MŰVELETEK RÁFORDITÁSAI** | **0** |
| 44 | B. | **PÉNZÜGYI MŰVELETEK EREDMÉNYE** | **0** |
| 45 | C. | **ADÓZÁS ELŐTTI EREDMÉNY** | **164 118** |
| 46 | X. | ADÓFIZETÉSI KÖTELEZETTSÉG | 60 000 |
| 47 | X/1. | HALASZTOTT ADÓKÜLÖNBÖZET | 0 |
| 48 | D. | **ADÓZOTT EREDMÉNY** | **104 118** |



Ügyviteli szoftverek

2025.05.13 10:56:36
a program jogos felhasználója: Barabás Renáta Brigitta

Kompenzációs megállapodás 2. számú melléklet Kapott támogatási összegek

| Iktatószám | | Beadási azonosító | | Összeg | Kifizetés dátuma |
|---|---|---|---|---|---|
| 1090/5301/14/4/2024 | Sertés állatjóléti | 3917947697 | 2023.IV. név | 1 987 337 Ft | 2024.03.26 |
| 1090/5301/36/4/2024 | Sertés állatjóléti | 3933841748 | 2024.I. név | 3 241 002 Ft | 2024.07.02 |
| 1221/5301/31/4/2024 | Válság | 3933852739 | 2024.I. név | 1 584 764 Ft | 2024.07.02 |
| 1090/5301/51/4/2024 | Sertés állatjóléti | 3953110509 | 2024.II. név | 2 248 280 Ft | 2024.10.08 |
| 1221/5301/46/4/2024 | Válság | 3953111777 | 2024.II. név | 1 099 350 Ft | 2024.10.08 |
| 1221/5301/69/4/2024 | Válság | 3969824069 | 2024.III. név | 534 418 Ft | 2024.12.18 |
| 1090/5301/75/5/2024 | Sertés állatjóléti | 3969821978 | 2024.III. név | 1 092 940 Ft | 2024.12.14 |
| | | | | 11 788 091 Ft | |

[redacted]

TÁMOGATÁSOK

2024. IV. nér 2 655.226. Ft.
IV. nér 1.490.456. Ft.

4.145 682.— x

Elhatároli
~ még nincs kompenzálva

majd 2025!!

Időszak:

2024. XII.-31.

| Naplósorszam | Fők.sz. | Kelt | Telj. | Áfa esed. | Fiz.hat. | Rendezve | Fiz.mód | Bizonylatszám | Munkaszám | Partner/megjegyzés | | | Státusz |
|---|---|---|---|---|---|---|---|---|---|---|---|---|---|
| | | | | | | | | Áfa% | Áfa bev.sor | Nettó | Áfa | Bruttó | |
| S24/000039 | 4541 | 2024.10.21 | 2024.09.30 | 2024.09.30 | 2024.10.28 | 2024.12.31 | átutalás | KS-TKORM-2024/334 | | TÁPIÓSZŐLŐS KÖZSÉG ÖNKORMÁNYZATA / bdíj-09.hó | | | 196 napja lejárt |
| | | | | | | | | 27%-os | 66 | 500 000 [522T] | 135 000 [466T] | 635 000 [4541K] | |
| | | | | | | | | | | **500 000** | **135 000** | **635 000** | |
| S24/000040 | 4541 | 2024.10.21 | 2024.09.30 | 2024.09.30 | 2024.10.28 | . . | átutalás | KS-TKORM-2024/335 | | TÁPIÓSZŐLŐS KÖZSÉG ÖNKORMÁNYZATA / áram: 07-08 | | | 196 napja lejárt |
| | | | | | | | | 27%-os | 66 | 239 860 [516T] | 64 762 [466T] | 304 622 [4541K] | |
| | | | | | | | | | | **239 860** | **64 762** | **304 622** | |
| S24/000043 | 4541 | 2024.11.18 | 2024.11.25 | 2024.11.25 | 2024.11.28 | . . | átutalás | KS-TKORM-2024/369 | | TÁPIÓSZŐLŐS KÖZSÉG ÖNKORMÁNYZATA / bdíj** október | | | 165 napja lejárt |
| | | | | | | | | 27%-os | 66 | 500 000 [522T] | 135 000 [466T] | 635 000 [4541K] | |
| | | | | | | | | | | **500 000** | **135 000** | **635 000** | |
| S24/000044 | 4541 | 2024.11.19 | 2024.11.26 | 2024.11.26 | 2024.11.26 | . . | átutalás | KS-TKORM-2024/372 | | TÁPIÓSZŐLŐS KÖZSÉG ÖNKORMÁNYZATA / áramdíj* 09.hó | | | 167 napja lejárt |
| | | | | | | | | 27%-os | 66 | 206 106 [516T] | 55 649 [466T] | 261 755 [4541K] | |
| | | | | | | | | | | **206 106** | **55 649** | **261 755** | |
| S24/000045 | 4541 | 2024.11.19 | 2024.11.26 | 2024.11.26 | 2024.11.26 | . . | átutalás | KS-TKORM-2024/373 | | TÁPIÓSZŐLŐS KÖZSÉG ÖNKORMÁNYZATA / 2023. tagdíj+ igazolás díja*áll.jóléti | | | 167 napja lejárt |
| | | | | | | | | | | 20 000 [531T] | | 20 000 [4541K] | |
| | | | | | | | | | | 49 100 [529T] | | 49 100 [4541K] | |
| | | | | | | | | | | **69 100** | **0** | **69 100** | |
| S24/000046 | 4541 | 2024.11.19 | 2024.11.26 | 2024.11.26 | 2024.11.26 | . . | átutalás | KS-TKORM-2024/374 | | TÁPIÓSZŐLŐS KÖZSÉG ÖNKORMÁNYZATA / NÉBIH tám elutasított vissza | | | 167 napja lejárt |
| | | | | | | | | | | 83 400 [531T] | | 83 400 [4541K] | |
| | | | | | | | | 27%-os | 66 | 36 378 [531T] | 9 822 [466T] | 46 200 [4541K] | |
| | | | | | | | | | | **119 778** | **9 822** | **129 600** | |
| S24/000049 | 4541 | 2024.11.21 | 2024.11.28 | 2024.11.28 | 2024.11.28 | . . | átutalás | KS-TKORM-2024/381 | | TÁPIÓSZŐLŐS KÖZSÉG ÖNKORMÁNYZATA / ATEV Zrt száll.ktg | | | 165 napja lejárt |
| | | | | | | | | 27%-os | 66 | 83 307 [815T] | 22 493 [466T] | 105 800 [4541K] | |
| | | | | | | | | | | **83 307** | **22 493** | **105 800** | |



ügyviteli szoftverek

2025.05.12 13:06:49

a program jogos felhasználója: Barabás Renáta Brigitta

**SZŐLŐS-PIG KFT**
**2769 Tápiószőlős, Kossuth Lajos út 65.**
**Cégjegyzékszám: 13-09-216828**
**Adószám: 27519484-2-13**

# Kiegészítő melléklet
# 2024. év

**Tápiószőlős, 2025. április 30.**

SZŐLŐS-PIG KFT.
2769 Tápiószőlős, Kossuth L. út 65.
Adószám: 27519484-2-13

.....

Ügyvezető igazgató

## Általános kiegészítés

A vállalkozás bemutatása

| | |
|---|---|
| A vállalkozás neve: | *Szőlős-Pig Kft* |
| Székhelye: | 2769 Tápiószőlős, Kossuth Lajos út 65. |
| Alapítás időpontja: | 2021.11.01. |
| Fő tevékenysége: | 0146- Sertéstenyésztés |

A Kft 2021.11.01-én alakult 3.000.000.Ft törzstőkével, tevékenység kezdete 2021.11.16, a bejegyzés dátuma 2021.11.17.
A Kft tulajdonosa:
Tápiószőlős Község Önkormányzata 100%
A társaságnak kapcsolt vállalkozása nincs.

## Számviteli politika fő vonásai

***A Szőlős-Pig Kft. a számvitelről szóló 2000 évi C. sz. törvényt betartja, a Kft-nél alkalmazott értékelési módokat, eljárásokat szabályzatokba rögzítette.***

A számviteli politika fő célja: olyan keretszabály magalkotása, amely rögzíti a Kft-nél választott elszámolási módokat, folyamatos információt biztosít az egyszemélyi tulajdon részére, adatokat szolgáltat a Kft. vagyoni-, pénzügyi-, és jövedelmezőségi helyzetéről az üzleti partnereknek és az adóhatóságoknak.

A Kft. tevékenységével kapcsolatos pénzügyi-, számviteli nyilvántartások, adók nyilvántartása számítógépes programrendszerrel valósulnak meg. A Kft. könyvelését és éves beszámolójának elkészítését mérlegképes regisztrációval rendelkező mérlegképes könyvelő végzi.

| | |
|---|---|
| A könyvelés módja: | kettős könyvelés |
| Beszámoló formája: | egyszerűsített éves beszámoló |
| Mérlegkészítés időpontja: | 2025.április 15. |

A Kft az „A”-változatú mérleg- és eredmény-kimutatás sémát választotta, eredmény-kimutatását összköltség eljárással készíti.

## Eszközök és Források értékelési módjai

*A Szőlős-Pig Kft a* ***mérlegében szereplő eszközöket és forrásokat, beszerzési értéken értékeli.***

A mérlegben szereplő forrásokat a Kft. könyvszerinti értéken értékeli. A devizás tételeket az MNB által az év utolsó napjára vonatkozó árfolyamon számított forintértéken szerepelteti a mérlegben.

*A Szőlős-Pig Kft,* ***az értékcsökkenés elszámolásának lineáris módszerét alkalmazza, azzal a kivétellel, hogy az 200.000 Ft egyedi beszerzési érték alatti tárgyi eszközöket azonnal költségként számolja el.***

Anyagkészlet értékelése az utolsó beszerzési áron történik.

## Mérleggel kapcsolatos kiegészítések

Az eszközök és források összetételét, annak megoszlását az alábbi táblázat foglalja össze:

| Megnevezés | 2023. év | % | 2024. év | % |
|---|---|---|---|---|
| **Eszközök** | | | | |
| **Befektetett eszközök** | **0** | **0,00** | **0** | **0,00** |
| - Immateriális javak | 0 | 0,00 | 0 | 0,00 |
| - Tárgyi eszközök | 0 | 0,00 | 0 | 0,00 |
| - Befekt. Pü-i eszk. | 0 | 0,00 | 0 | 0,00 |
| **Forgóeszközök** | **9 172** | **82,19** | **7 039** | **62,93** |
| - Készletek | 0 | 0,00 | 0 | 0,00 |
| - Követelések | 1 258 | 11,28 | 604 | 5,40 |
| - Értékpapírok | 0 | 0,00 | 0 | 0,00 |
| - Pénzeszközök | 7 914 | 70,91 | 6 435 | 57,53 |
| **Aktív időbeli elhatárolás** | **1 988** | **17,81** | **4 146** | **37,07** |
| **Eszközök összesen :** | **11 160** | **100,00** | **11 185** | **100,00** |

A Kft befektetett eszközeinek értéke 2024 év végén 0 e Ft volt. A Kft forgóeszközeinek összege 7 039 e Ft, melyből a készletek értéke 0 e Ft, a követelések értéke 604 e Ft, a pénzeszközök értéke 6 435 e Ft. Az aktív elhatárolás összege 4 146 e Ft, a IV. negyed évi állatjóléti támogatás összege.

| Megnevezés | 2023.év | % | 2024.év | % |
|---|---|---|---|---|
| **Források** | | | | |
| **Saját tőke** | **2 396** | **21,47** | **2 500** | **22,35** |
| - Jegyzett tőke | 3 000 | 26,88 | 3 000 | 26,82 |
| - Jegyzett, de be nem fiz. | 0 | 0,00 | 0 | 0,00 |
| - Eredménytartalék | - 2 531 | - 22,68 | - 604 | - 5,40 |
| - Adózott eredmény | 1 927 | 17,27 | 104 | 0,93 |
| **Céltartalékok** | **0** | **0,00** | **0** | **0,00** |
| **Kötelezettségek** | **6 464** | **57,92** | **3 136** | **28,04** |
| - Hosszú lejáratú köt. | 0 | 0,00 | 0 | 0,00 |
| - Rövid lejáratú köt. | 6 464 | 57,92 | 3 136 | 28,04 |
| **Passzív időbeli elhatárolás** | **2 300** | **20,61** | **5 549** | **49,61** |
| **Források összesen:** | **11 160** | **100,00** | **11 185** | **100,00** |

A saját tőke 2 500 e Ft, mely a 3.000 e Ft törzstőke, és a – 604 e Ft eredménytartalék és a 2024.évi 104 e Ft adózott eredmény.

A kötelezettségek állománya 2024.évben 3 136 e Ft. Szállítói kötelezettség 3 133 e Ft, az egyéb 3 e Ft.
A passzív elhatárolás 5 549 e Ft, mely az adóévet érintő költségek összege.

## Az eredmény-kimutatással kapcsolatos kiegészítés

A Kft. 2024. évben 18 232 e Ft bevételt ért el. Az egyéb bevételek összege 14 862 e Ft volt, mely összeg az állatjóléti támogatás összege. Anyagjellegű ráfordítások összege 32 364 e Ft volt. Személyi jellegű ráfordítás 507 e Ft volt. Az értékcsökkenési leírás összege 2024 évben 0 e Ft volt. Az egyéb ráfordítás összege 59 e Ft.
Az üzleti tevékenység eredménye 164 e Ft. A pénzügyi műveletek eredménye 0 e Ft. A szokásos vállalkozási eredmény 164 e Ft, mely megegyezik az adózás előtti eredménnyel. A társaságnak társasági adó fizetési kötelezettsége keletkezett 60 e Ft, így az adózott eredmény 104 e Ft.

A Társaság ügyvezetője: Barabás Renáta Brigitta
2769 Tápiószőlős
Cifra út 3.

A kiegészítő mellékletben nem szereplő és a Számviteli törvényben előírt témakörök a Társaságnál nem fordulnak elő.

**TÁPIÓSZŐLŐS KÖZSÉG POLGÁRMESTERE**
2769 Tápiószőlős, Kossuth Lajos út 65.
Tel.: 06-53/385-001
KRID: 403175349
E-mail: jegyzo@tapioszolos.hu

# ELŐTERJESZTÉS

**Tápiószőlős Község Önkormányzata Képviselő-testületének**
**2025. május 14. napján tartandó nyílt ülésére.**

**Tárgy:** Az Idősek Gondozási Központja intézményvezetőjének Lőrincz Annának a kérelme a Faluház bérlésével kapcsolatosan.

**Előterjesztő:** Dr. Szoboszlay Árpád Károly polgármester

**Tisztelt Képviselő-testület!**

Az Idősek Gondozási Központja képviseletében eljárva Lőrincz Anna intézményvezető azzal a kéréssel fordult a Tisztelt Képviselő-testülethez, hogy az Idősek Gondozási Központja dolgozói jótékonysági bált szeretnének rendezni 2025. október 18. napján, melynek lebonyolítására a Faluház nagytermét szeretnék díjmentesen igénybe venni.

Tájékoztatom a Tisztelt Képviselő-testületet, hogy a Faluház helyiségeinek bérletéről szóló szabályzat alapján:
„Nagyterem igénybevétele: kérelem alapján egyedi mérlegelés tárgyát képezi."

A kérelem az előterjesztés mellékletét képezi.

Kérem előterjesztésem megtárgyalását és annak elfogadását!

Tápiószőlős, 2025. május 09.

**Dr. Szoboszlay Árpád Károly**
**polgármester**

POLGÁRMESTERI HIVATAL
2769 TÁPIÓSZŐLŐS, KOSSUTH L. U. 65.
Érkezett: 2025 év 05 hó 09 nap
KT/63-1/2025
Iktató-, alszám:
Előirat száma:
Ügyintéző: Szabó Lilla
Munkanapló száma:

**Határozati javaslat**

**Tápiószőlős Község Önkormányzat Képviselő-testületének**
**……/2025. (05.14.) határozata**
Az Idősek Gondozási Központja intézményvezetőjének, Lőrincz Anna kérelmében foglaltak elfogadásáról

Tápiószőlős Község Önkormányzatának Képviselő-testülete úgy dönt, hogy az Idősek Gondozási Központja intézményvezetőjének, Lőrincz Anna kérelmében foglaltaknak eleget téve a 2025. október 18. napján megrendezésre kerülő jótékonysági bál alkalmából a Faluház nagytermét …….. forint bérleti díj ellenében/díjmentesen rendelkezésre bocsátja.

**Felelős:** Dr. Szoboszlay Árpád Károly Polgármester
**Határidő:** azonnal

2025.05.07. B.

**IDŐSEK GONDOZÁSI KÖZPONTJA**
2769 TÁPIÓSZŐLŐS, KOSSUTH LAJOS ÚT 77.
TEL.: 53/385-032
06 30 162 0784
idosekotthonatapioszolos@gmail.com

**Tápiószőlős Község Önkormányzata**
**Képviselő-testülete**
2769 Tápiószőlős,
Kossuth Lajos út 65.

**Tisztelt Képviselő-testület!**

Azzal a kéréssel fordulok Önökhöz, hogy az Idősek Otthona által szervezett Jótékonysági bál helyszínéül a Faluházat díjmentesen biztosítani szíveskedjenek számunkra.

Az Otthon összes dolgozójának összefogásával 2025. október 18-ra tervezzük a bál megtartását, melynek bevételét az Intézmény tárgyi eszközeinek fejlesztésére, a bál sikerétől függően egy elektromos tolókapu finanszírozására fordítanánk.

Örömmel tölt el munkatársaim lelkes kezdeményezőkészsége, az ügy érdekében, melyhez kérem támogatásukat, kérésem jóváhagyását.

Tápiószőlős, 2025. 05. 07.

Őszinte tisztelettel: Lőrincz Anna
intézményvezető

**TÁPIÓSZŐLŐS KÖZSÉG POLGÁRMESTERE**
2769 Tápiószőlős, Kossuth Lajos út 65.
Tel.: 06-53/385-001
KRID: 403175349
E-mail: jegyzo@tapioszolos.hu

# ELŐTERJESZTÉS

**Tápiószőlős Község Önkormányzata Képviselő-testületének 2025. május 14. napján tartandó nyílt ülésére.**

**Tárgy: A Kulturális, Ifjúsági és Sport Bizottság elnökének megválasztása.**

**Előterjesztő:** Dr. Szoboszlay Árpád Károly polgármester

**Tisztelt Képviselő-testület!**

Az előterjesztés tárgyalása a 2011. évi CLXXXIX. törvény 46. § (1) bekezdés alapján nyilvános ülésen történik.

Magyarország helyi önkormányzatairól szóló **2011. évi CLXXXIX. törvény** (továbbiakban Mötv.)

**43. § (3) A képviselő-testület az alakuló vagy az azt követő ülésen** e törvény szabályai szerint megalkotja vagy felülvizsgálja szervezeti és működési szabályzatáról szóló rendeletét, a **polgármester előterjesztése alapján megválasztja a bizottság vagy bizottságok tagjait**, az alpolgármestert, alpolgármestereket, dönt illetményükről, tiszteletdíjukról.

A **bizottság elnökének és tagjainak megbízatása** tehát a képviselő-testület által történő megválasztással jön létre, a képviselő-testület megbízatásának időtartamára.

Halupka István a Kulturális, Ifjúsági és Sport Bizottság elnöke 2025. április 15. napján beadta lemondását az elnöki pozícióról.

Az **Mötv. 58. § (3)** alapján: A bizottság elnöke, tagja e megbízatásáról írásban lemondhat. A lemondásáról szóló nyilatkozatot a polgármester részére kell benyújtani. A megbízatás a lemondásban meghatározott, a lemondást követő egy hónapon belüli időpontban, ennek hiányában az írásbeli nyilatkozat átvételének napján szűnik meg. A lemondás nem vonható vissza, továbbá érvényességéhez nem szükséges a képviselő-testület elfogadó nyilatkozata.

Dr. Szoboszlay Árpád Károly Polgármester Úr javaslatára a Kulturális, Ifjúsági és Sport Bizottság elnöki tisztségének betöltésére 2025. május 14. napjától Szűcs József Képviselő Urat javasolja.

Kérem előterjesztésem megtárgyalását és annak elfogadását!

Tápiószőlős, 2025. május 09.

**Dr. Szoboszlay Árpád Károly**
**polgármester**

**Határozati javaslat**

**Tápiószőlős Község Önkormányzat Képviselő-testületének**
**……./2025. (05.14.) határozata**
A Kulturális, Ifjúsági és Sport Bizottság elnökének megválasztása

Tápiószőlős Község Önkormányzatának Képviselő-testülete úgy dönt, hogy a Kulturális, Ifjúsági és Sport Bizottság elnöki tisztségének betöltésére a mai naptól Szűcs József képviselő jelölését elfogadja.

**Felelős:** Dr. Szoboszlay Árpád Károly Polgármester
**Határidő:** azonnal

2025.04.15. B

TÁPIÓSZŐLŐS KÖZSÉG
POLGÁRMESTERI HIVATALA
Érkezett: E 2025 ÁPR 15
Érk. azonosító: .....

**Titkárság**

**Feladó:** Jegyző <jegyzo@tapioszolos.hu>
**Küldve:** kedd 2025. április 15 8:43
**Címzett:** Titkárság Hivatala Tápiószőlős Község Polgármesteri
**Tárgy:** FW: Lemondás
**Mellékletek:** Lemondás Bejelentése.docx

**From:** Istvan Halupka [redacted]
**Sent:** Monday, April 14, 2025 9:23 PM
**To:** [redacted]
**Subject:** Lemondás

Tisztelt Címzettek.!
Mellékelt csatolmányban ,lemondó nyilatkozatom a Kulturális ,ifjúsági ,és sport bizottság elnöki posztjáról.

POLGÁRMESTERI HIVATAL
2769 TÁPIÓSZŐLŐS, KOSSUTH L. U. 65.
Érkezett 2025 év 04 hó 15 nap
KT/55-1/2025
Iktató-, alszám: ..... m
Melléklet: 1 db
Előirat szám
Munkanapló száma:
Ügyintéző neve: Szabó Lilla

Tápiószőlős Község Önkormányzata

Dr. Szoboszlay Árpád Polgármester Úr részére

**Tisztelt Polgármester Úr!**

Alulírott, Halupka István helyi önkormányzati képviselő bejelentem, hogy a megválasztott Kulturális, ifjúsági és sport bizottság elnöki pozíciójáról azonnali hatállyal lemondok.

**Indoklás**

A már szóban bejelentett lemondásom megerősítése és hivatalossá tétele érdekében, írásban is benyújtom a megválasztott tisztségemről való lemondásomat.

A bizottság, megalakulása óta, látszólagos szerepet tölt be az önkormányzati élet működésében.

Kérdéseimet, kötekedésnek, támadásnak minősítették szűkebb körökben.

Ha bizottsági üléseken, vagy általam „barátinak" gondolt megbeszéléseken születtek rész eredmények egy- egy eseménnyel kapcsolatban, azok a későbbiekben a tudtomon kívül változtak meg szinte teljes egészében.

**Így egyértelművé vált számomra, hogy a bizottság egy része bizalmatlan irányomban.**

így ezt a tisztséget nem áll módomban betölteni.

Továbbra is konstruktívan segíteni fogom a bizottságok és a testület, az önkormányzat mindennemű munkáját, de erre a posztra így alkalmatlannak tartom magam.

Kérem a fentiek tudomásul vételét.

Tisztelettel:

Halupka István

Önkormányzati Képviselő

Tápiószőlős: 2025.04.14.

**Tápiószőlős Község Önkormányzatának**
**Képviselő-testülete részére**

# NYILATKOZAT

Alulírott, Szűcs József önkormányzati képviselő nyilatkozom, hogy Dr. Szoboszlay Árpád Károly polgármester Úrnak a Kulturális, Ifjúsági és Sport Bizottság elnöki tisztségére történő jelölését elfogadom és vállalom, hogy 2025. május 14. napjától ezen tisztséget betöltöm.

Tápiószőlős, 2025. május 14.

.....

Szűcs József
önkormányzati képviselő

**TÁPIÓSZŐLŐS KÖZSÉG POLGÁRMESTERE**
2769 Tápiószőlős, Kossuth Lajos út 65.
Tel.: 06-53/385-001
KRID: 403175349
E-mail: jegyzo@tapioszolos.hu

# ELŐTERJESZTÉS

**Tápiószőlős Község Önkormányzata Képviselő-testületének**
**2025. május 14. napján tartandó nyílt ülésére.**

**Tárgy:** Tápiószőlős Község Önkormányzata illetékességi területén 2024. évben elvégzett gyermekjóléti és gyermekvédelmi feladatok ellátásáról szóló beszámolójának elfogadásával kapcsolatos döntéshozatal.

**Előterjesztő:** Dr. Szoboszlay Árpád Károly polgármester
Dr. Bertók Csilla jegyző

**Tisztelt Képviselő-testület!**

A gyermekek védelméről és a gyámügyi igazgatásról szóló 1997. évi XXXI. törvény (továbbiakban Gyvt. 96. § (6) bekezdés alapján A települési önkormányzat és az állam fenntartói feladatainak ellátására a Kormány rendeletében kijelölt szerv a gyermekjóléti és gyermekvédelmi feladatainak ellátásáról minden év május 31. napjáig – a külön jogszabályban meghatározott tartalommal – átfogó értékelést készít. Az értékelést – települési önkormányzat esetén a képviselő-testület általi megtárgyalást követően – meg kell küldeni a gyámhatóságnak.

Az átfogó értékelésnek tartalmaznia kell a gyámhatóságokról, valamint a gyermekvédelmi és gyámügyi eljárásról szóló 149/1997. (IX.10.) kormányrendelet 10. számú mellékletében lévő tartalmi elemeket.

A beszámoló jelen előterjesztés mellékletét képezi.

Kérem előterjesztésem megtárgyalását és annak elfogadását!

Tápiószőlős, 2025. május 09.

POLGÁRMESTERI HIVATAL
2769 TÁPIÓSZŐLŐS, KOSSUTH L. U. 65.
Érkezett 2025 év 05 nő 08
KT/64-1/2025
Iktató-, alszám:
Előirat szám
Munkanapló száma
Ügyintéző: Szabó Lilla

**Dr. Szoboszlay Árpád Károly**
**polgármester**

**Határozati javaslat**

**Tápiószőlős Község Önkormányzat Képviselő-testületének**
**……/2025. (05.14.) határozata**

Tápiószőlős Község Önkormányzata illetékességi területén 2024. évben elvégzett gyermekjóléti és gyermekvédelmi feladatok ellátásáról szóló beszámolójának elfogadásáról

Tápiószőlős Község Önkormányzatának Képviselő-testülete úgy dönt, hogy Tápiószőlős Község Önkormányzata illetékességi területén 2024. évben elvégzett gyermekjóléti és gyermekvédelmi feladatok ellátásáról szóló beszámolóját a mellékletben foglaltaknak megfelelően elfogadja.

**Felelős:** Dr. Szoboszlay Árpád Károly Polgármester
**Határidő:** azonnal

**Beszámoló a gyermekjóléti és gyermekvédelmi feladatok 2024. évi ellátásáról**

**Tápiószőlős Község Önkormányzata illetékességi területén**

A gyermekek védelméről és a gyámügyi igazgatásról szóló 1997. évi XXXI. törvény (továbbiakban: Gyvt.) 14. §-a alapján a gyermekek védelme a gyermek családban történő nevelkedésének elősegítésére, veszélyeztetettségének megelőzésére és megszüntetésére, valamint a szülői vagy más hozzátartozói gondoskodásból kikerülő gyermek helyettesítő védelmének biztosítására irányuló tevékenység.
A gyermekek védelmét pénzbeli, természetbeni és személyes gondoskodást nyújtó gyermekjóléti alapellátások, illetve gyermekvédelmi szakellátások, valamint e törvényben meghatározott hatósági intézkedések biztosítják.

**A gyermekvédelmi rendszer működtetése állami és önkormányzati feladat.**

A Gyvt. az alábbiak szerint sorolja fel a települési önkormányzat feladatait:

94. § (1) „**A települési önkormányzat**, fővárosban a fővárosi kerületi önkormányzat, illetve a fővárosi önkormányzat által közvetlenül igazgatott terület tekintetében a fővárosi önkormányzat **feladata a gyermekek védelme helyi ellátó rendszerének kiépítése és működtetése, a területén lakó gyermekek ellátásának megszervezése.**
(2) A települési önkormányzat az e törvényben foglaltak szerint, a (2a) - (4) bekezdésben meghatározottak figyelembevételével **biztosítja** – a gyermekek esélynövelő szolgáltatásai kivételével – **a személyes gondoskodást nyújtó gyermekjóléti alapellátásokat**, valamint, ha a (2a) - (4) bekezdés alapján nem köteles az ellátás biztosítására, szervezi és közvetíti a máshol igénybe vehető ellátásokhoz való hozzájutást.

A Gyvt. 96. § (6) bekezdése alapján a települési önkormányzat és az állam fenntartói feladatainak ellátására a Kormány rendeletében kijelölt szerv **a gyermekjóléti és gyermekvédelmi feladatainak ellátásáról minden év május 31-éig** – a külön jogszabályban meghatározott tartalommal – **átfogó értékelést készít**. Az értékelést – települési önkormányzat esetén a képviselő-testület általi megtárgyalását követően – meg kell küldeni a gyámhatóságnak.

**A települési önkormányzat által készítendő átfogó értékelés tartalmi követelményeit** a gyámhatóságokról, valamint a gyermekvédelmi és gyámügyi eljárásról szóló 149/1997. (IX.10.) Kormányrendelet 10. számú melléklete határozza meg az alábbiak szerint (releváns szempontok felsorolása):

1. A település demográfiai mutatói, különös tekintettel a 0-18 éves korosztály adataira.
2. Az önkormányzat által nyújtott pénzbeli, természetbeni ellátások biztosítása.
3. Az önkormányzat által biztosított személyes gondoskodást nyújtó ellátások bemutatása.
4. A felügyeleti szervek által gyámhatósági, gyermekvédelmi területen végzett szakmai ellenőrzések tapasztalatainak, továbbá a gyermekjóléti és gyermekvédelmi szolgáltató tevékenységet végzők ellenőrzésének alkalmával tett megállapítások bemutatása.
5. Jövőre vonatkozó javaslatok, célok meghatározása a Gyvt. előírásai alapján (milyen ellátásokra és intézményekre lenne szükség a problémák hatékonyabb kezelése érdekében, gyermekvédelmi prevenciós elképzelések).

6. A bűnmegelőzési program főbb pontjainak bemutatása (amennyiben a településen készült ilyen program), valamint a gyermekkorú és a fiatalkorú bűnelkövetők számának az általuk elkövetett bűncselekmények számának, a bűnelkövetés okainak bemutatása.

7. A települési önkormányzat és a civil szervezetek közötti együttműködés keretében milyen feladatok, szolgáltatások ellátásában vesznek részt civil szervezetek (alapellátás, szakellátás, szabadidős programok, drogprevenció stb.).

## 1.) Tápiószőlős 2024. évi demográfiai adatai:

| | |
|---|---|
| Összlakosság 2024. január 1-jén: | 3.105 fő |
| Ebből 0-18 éves: | 599 fő |

## 2.) Az önkormányzat által nyújtott pénzbeli és természetbeni ellátások biztosítása 2024. évben

### a.) Rendszeres gyermekvédelmi kedvezmény

A gyermekek védelméről és a gyámügyi igazgatásról szóló 1997. évi XXXI. törvény 19. §-ában foglaltak szerint a rendszeres gyermekvédelmi kedvezményre való jogosultság megállapításának célja annak igazolása, hogy a gyermek szociális helyzete alapján jogosult gyermekétkeztetés normatív kedvezményének, szünidei gyermekétkeztetésnek, külön jogszabályban meghatározott egyéb kedvezmények igénybevételére, továbbá a tárgyév augusztusában és novemberében egyszeri pénzbeli támogatásra.
Augusztus hónapban azok részére történik pénzbeli kifizetés, akiknek rendszeres gyermekvédelmi kedvezményre való jogosultsága tárgyév augusztus 1-jén fennáll, novemberben pedig azoknak, akiknek jogosultsága tárgyév november 1-jén fennáll.
A rendszeres gyermekvédelmi kedvezményre való jogosultságot a települési önkormányzat jegyzője állapítja meg a szülő vagy törvényes képviselő által benyújtott kérelem alapján az arra jogosult gyermekek, illetve nappali tagozaton tanuló 23., valamint felsőoktatási intézmény nappali tagozatán tanuló 25. életévüket be nem töltött fiatal felnőttek részére.
Ezen jogosultság egy évig érvényes és újból igényelhető.
2024. július 1-jén emelkedett a jövedelemhatár. Igénybevételéhez a család egy főre jutó jövedelme a teljes családban élőknél nem haladhatja meg a nyugdíjminimum 225 %-át, azaz 64.125, Ft-ot, az egyedülálló szülőnél, illetve tartósan beteg gyermeket gondozó családban a nyugdíjminimum 245 %-át, azaz 69.825,- Ft-ot.

A pénzbeli támogatás összege a településen 2024. évben részletesen:

- Augusztus hónapban:
- Alapösszegű támogatásban részesülők: 25 fő 150.000.-Ft
- Emeltösszegű támogatásban részesülők: 30 fő 195.000.-Ft

- November hónapban:
- Alapösszegű támogatásban részesülők: 22 fő 132.000.-Ft
- Emeltösszegű támogatásban részesülők: 31 fő 201.500.-Ft

Ez mindösszesen 678.500,- Ft-

A kérelmezőkre vonatkozó adatok:
Érintett, kérelmező családok száma: 19 család.
Megoszlás gyermekek száma, illetve egyedülálló szülők szerint:

| | |
|---|---|
| 1 gyermekes | 3 család (ebből egyedülálló szülő: 1 család) |
| 2 gyermekes | 7 család (ebből egyedülálló szülő: 7 család) |
| 3 gyermekes | 8 család (ebből egyedülálló szülő: 5 család) |
| 4 vagy annál több gyermekes | 1 család (ebből egyedülálló szülő: 1 család). |

A rendszeres gyermekvédelmi kedvezményben részesülők tekintetében az elutasítások száma, főbb okai: 2024. évben Tápiószőlősön nem került sor gyermekvédelmi kedvezmény iránti kérelem elutasítására.

2024- ben 28 gyermek volt hátrányos helyzetű, 1 pedig halmozottan hátrányos helyzetű.

**b.) Rendkívüli települési támogatás – természetben nyújtott**

Szociális tűzifa támogatásban 2024. november 01-30-ig terjedő időszakban 105 fő részesült.
Összesen 114 m3 mennyiségű tüzifa került kiszállításra.
Ennek összege: BM kiegészített támogatás: 3.040.380,- Ft , önerő: 289.560,- Ft, összesen: 3.329.940,- Ft.

**c.) Gyermekétkeztetés**

A gyermekek étkeztetésének lehetősége (gyermekek napközbeni ellátása) 2024. évben is az általános iskolában és az óvodában volt biztosítva, mely intézmények 2012. szeptember 1-jétől a Tápiószele-Tápiószőlős-Újszilvás és Farmosi Református Egyházközség fenntartásába kerültek.

A 2024. október 1-jei statisztikai adatok alapján az általános iskolába beíratott gyermekek száma: 252 fő. Étkezésben részesült összesen 208 fő.

Az óvoda 2024. október 1-jei létszáma 102 fő. Étkezésben részesült összesen 100 fő. Teljes térítési díj fizetésére kötelezett 7 fő, ingyenesen étkezik 93 fő óvodás részesült gyermekétkeztetésben.

**d.) Szünidei gyermekétkeztetés**

A Gyvt. 21/C.§ alapján a település önkormányzat a szünidei gyermekétkeztetés keretében a szülő, törvényes képviselő kérelmére déli meleg főétkeztetést biztosít.
A napi egyszeri meleg étkeztetés a hátrányos helyzetű gyermek és a rendszeres gyermekvédelmi kedvezményben részesülő, halmozottan hátrányos helyzetű gyermek részére ingyenesen volt biztosítva.
2024. évben is minden gyermek részére a Központi Konyhán készített étellel egyszeri meleg étkezést biztosítottunk.
2024- ben minden szünet előtt írásban tájékoztattuk az érintett szülőket. A tavaszi, az őszi és a téli szünetben nem éltek a lehetőséggel. A nyári szünetben egy család (4 gyermek) vette igénybe a déli meleg étkezést.

e.) Bursa Hungarica Felsőoktatási Ösztöndíj

**Az elmúlt évben összesen 11 db, „A" típusú pályázat** érkezett. Mindegyik pályázó kapott támogatást.

3.) **Az önkormányzat által biztosított személyes gondoskodást nyújtó ellátások bemutatása**

Válsághelyzetben levő várandós anyák gondozása, családjából kiemelt gyermek szüleinek gondozása: 2024. évben Tápiószőlős Gyámhatóságánál nem volt válsághelyzetben lévő várandós anyuka, így a családjából kiemelt gyermek szüleinek gondozására nem volt szükség.

*Lásd a kistérségi beszámolót!!!*

4.) **A felügyeleti szervek által gyámhatósági, gyermekvédelmi területen végzett szakmai ellenőrzések tapasztalatainak, továbbá a gyermekjóléti és gyermekvédelmi szolgáltató tevékenységet végzők ellenőrzésének alkalmával tett megállapítások bemutatása.**

2024. év során ilyen jellegű ellenőrzésre nem került sor.

**5.) Jövőre vonatkozó javaslatok, célok meghatározása a Gyvt. előírásai alapján (milyen ellátásokra és intézményekre lenne szükség a problémák hatékonyabb kezelése érdekében, gyermekvédelmi prevenciós elképzelések).**

A településen működő gyermekvédelmi tevékenység gyakorlati tapasztalatai alapján elmondható, hogy továbbra is szükséges a jelzőrendszer tagjainak szorosabb, egymást támogató, megerősítő munkája.
A gyakran nehéz és kellemetlen döntéseket a gyermekek érdekében mindenkor fel kell vállalnia az együttműködő jelzőrendszer tagoknak.

Sajnos megállapítható, hogy a családokban az előző évekhez hasonlóan továbbra is nő a feszültség, türelmetlenebbek a szülők, illetve nagyon hiányzik a megfelelő példamutatás.
A nagyobb gyermekeknél súlyos probléma a motiválatlanság, hiányzik a jövőképük, a szülők vagy nem nyújtanak megfelelő példát saját magatartásukkal, vagy nincs kellő ráhatásuk a gyermekekre, következetlen szülői nevelést folytatnak.
Az előttünk álló években tehát továbbra is kiemelt célként kell kezelni a családgondozók munkájának támogatását annak érdekében, hogy minél több családban segítséget nyújthassanak.

6.) **A bűnmegelőzési program főbb pontjainak bemutatása (amennyiben a településen készült ilyen program), valamint a gyermekkorú és a fiatalkorú bűnelkövetők számának az általuk elkövetett bűncselekmények számának, a bűnelkövetés okainak bemutatása**

Tápiószőlős településen bűnmegelőzési program még nem került elfogadásra, azonban a helyi általános iskolában folyamatos az „iskolai rendőr program".

7.) **A települési önkormányzat és a civil szervezetek közötti együttműködés keretében milyen feladatok, szolgáltatások ellátásában vesznek részt civil szervezetek (alapellátás, szakellátás, szabadidős programok, drogprevenció stb.)**

Az Önkormányzat a gyermekvédelem terén is igyekszik szoros kapcsolatot fenntartani a településen működő civil szervezetekkel.
A Nyitott Tenyér Egyesület évente két alkalommal ruhagyűjtést és –osztást szervez, mely alkalmakkor sok rászoruló gyermek és felnőtt is megfelelő ruházathoz juthat.
A 2024. évben ismét két alkalommal került megszervezésre.
Nyári tábor szervezésére is sor került, a legjobban rászoruló családok, hátrányos helyzetű gyermekeik részvételével.
Mikulás napján a nehéz helyzetben élő családok gyermekeit, csomaggal és tartós élelmiszerrel is támogatták.

Tápiószőlős, 2025. április 14.

Tápiószőlős Község 1. Jegyzője

**Dr. Bertók Csilla**
**jegyző**

**TÁPIÓSZŐLŐS KÖZSÉG POLGÁRMESTERE**
2769 Tápiószőlős, Kossuth Lajos út 65.
Tel.: 06-53/385-001
KRID: 403175349
E-mail: jegyzo@tapioszolos.hu

# ELŐTERJESZTÉS

**Tápiószőlős Község Önkormányzata Képviselő-testületének 2025. május 14. napján tartandó nyílt ülésére.**

**Tárgy:** Tápiószőlős Község Önkormányzata és a Tápió-Halesz Kft. között létrejött üzemeltetési szerződés felülvizsgálatával kapcsolatos döntéshozatal.

**Előterjesztő:** Dr. Szoboszlay Árpád Károly Polgármester

**Tisztelt Képviselő-testület!**

Tápiószőlős Község Önkormányzata üzemeltetési szerződést kötött a Tápió-Halesz Kft.-vel 2022. május 31. napján, melynek tárgya a fóliasátor és annak tartozékainak üzemeltetése.

A szerződés IV. pontja: A szerződés időtartama
„A felek az üzemeltetési szerződést határozatlan időre, de minimum 3 éves időtartamra kötik."

Tápiószőlős Község Önkormányzatának a fólia üzemeltetésével kapcsolatosan 2022. május 01. – 2025. április 30. / 2025. május 01. napjáig foglalkoztatási kötelezettsége áll fenn 2 fő vonatkozásában, illetve 2022. május 01. – 2027. április 30./2027. május 01. napjáig pedig fenntartási kötelezettsége van.

Az üzemeltetési szerződésben foglaltak szerint a Tápió-Halesz Kft. az ingatlan, tartozékok és eszközök használatáért, üzemeltetésért havi 150.000.- Ft + ÁFA üzemeltetési költséget fizet.

Javaslom .....

Kérem előterjesztésem megtárgyalását és annak elfogadását!

Tápiószőlős, 2025. május 09.

POLGÁRMESTERI HIVATAL
2769 TÁPIÓSZŐLŐS, KOSSUTH L. U. 65.
Érkezett 2025 év 05 hó 09 nap
KT/48-3/2025
Iktató szám:
Ügyintéző neve: Szabó Lilla
Munkanapló szerint

**Dr. Szoboszlay Árpád Károly**
**Polgármester**

**Határozati javaslat**

**Tápiószőlős Község Önkormányzat Képviselő-testületének**
**……/2025. (04.09.) határozata**

Tápiószőlős Község Önkormányzata és a Tápió-Halesz Kft. között létrejött üzemeltetési szerződés felülvizsgálatával kapcsolatos döntéshozatal.

Tápiószőlős Község Önkormányzatának Képviselő-testülete úgy dönt, hogy Tápiószőlős Község Önkormányzata és a Tápió-Halesz Kft. között fennálló üzemeltetési szerződés alapján fennálló fizetési kötelezettséget **módosítja/nem módosítja**.

**Felelős:** Dr. Szoboszlay Árpád Károly Polgármester
**Határidő:** azonnal

**TÁPIÓSZŐLŐS KÖZSÉG JEGYZŐJE**
2769 Tápiószőlős, Kossuth Lajos út 65.
Tel.: 06-53/385-001
KRID: 403175349
E-mail: jegyzo@tapioszolos.hu

# JEGYZŐI TÁJÉKOZTATÁS

**Tárgy:** Tápiószőlős Község Önkormányzata és a Tápió-Halesz Kft. közötti üzemeltetési szerződésről felülvizsgálatához.

Tápiószőlős Község Önkormányzata és a Tápió-Halesz Kft. üzemeltetési szerződést kötött 2022. május 31. napján.

Az üzemeltetési szerződésben foglaltak szerint (szerződés III. pont 1.) a Tápió-Halesz Kft. az ingatlan, tartozékok és eszközök használatáért, üzemeltetésért havi 150.000.- Ft + ÁFA üzemeltetési költséget fizet.

Az üzemeltetési szerződés III. 7. pontja alapján:

A szerződő felek megállapodása szerint a Tulajdonos a KSH által közölt inflációs ráta mértékével, **minden évben január 01-jétől** kezdődően jogosult az üzemeltetési díjat emelni. Felek megállapodnak abban, hogy a 2022. június 01. után fizetendő üzemeltetési díj összegét 2022. év december 15. napjáig újra tárgyalják és addig megállapodnak annak új összegében.

A tájékoztatás mellékletét képezi a hatósági szerződés.

**Dr. Bertók Csilla jegyző**

# ÜZEMELTETÉSI SZERZŐDÉS

Új Fóliasátor és Tartozékai Üzemeltetésére

Szám:_____

amelyet *egyrészről:*
**Tápiószőlős Község Önkormányzata** (adószáma: 15730820-2-13, statisztikai számjele: 15730820-8411-321-13, székhelye: 2769 Tápiószőlős, Kossuth Lajos út 65.) képviseletében: Dr. Szoboszlay Árpád Károly polgármester, mint üzemeltetésbe adó tulajdonos (a továbbiakban: **Tulajdonos**)

*másrészről:*
**Tápió-Halesz Korlátolt Felelősségű Társaság**
rövidített név: **Tápió-Halesz Kft.**
székhely: **2769 Tápiószőlős, Kossuth Lajos út 65.**
adószám: **25132096-2-13**
cégjegyzékszám: **13-09-173916**
bankszámla: **11742025-29911909**
képviseli: **Pintér Gyula ügyvezető**
mint üzemeltető, (a továbbiakban: **Üzemeltető**)
az alábbi helyen és napon kötöttek az alábbi feltételekkel:

## I. Előzmények

Szerződő Felek rögzítik, hogy Kölcsönadó a Belügyminisztérium BM/15008-8/2022 számú döntése alapján a Magyarország egyes területei közötti gazdasági egyenlőtlenség csökkentése érdekében szükséges fejlesztési programcsomagról szóló 1403/2019. (VII. 5.) Korm. határozat és a Felzárkózó települések és a gazdaságélénkítő program folytatása érdekében teendő további intézkedésekről szóló 1186/2020. (IV. 28.) Korm. határozat által meghirdetett „Kedvezményezett Települések Gazdaságélénkítő Programja" gazdaságélénkítő programcsomagjának (a továbbiakban: Gazdaságélénkítő Program) keretében „Növényház és kiszolgálóépület építése" tevékenység céljára PE-03M/01/031515-5/2022 számú támogatói okirat értelmében 199.457.891,- Ft vissza nem térítendő költségvetési támogatásban részesült az alábbiak szerint:

— 2 fő továbbfoglalkoztatása fejében
— 194.186.951.- Ft támogatás és
— 13.341.750.- saját forrás.

TÁPIÓSZŐLŐS KÖZSÉG ÖNKORMÁNYZATA

TÁPIÓ-HALESZ KFT
2769 Tápiószőlős, Kossuth Lajos út 65
Adószám: 25132096-2-13
Cégjegyzékszám: 13-09-173916

Tápiószőlős Község Önkormányzata
Képv.: Dr. Szoboszlay Árpád Károly polgármester

Képv.: Pintér Gyula Ügyvezető

A Belügyminisztérium és a Tulajdonos között létrejött támogatási jogviszony szerint a támogatásból létrehozott vagyonelemet 5 évig szükség fenntartani, illetve üzemeltetni.

A szerződő Felek rögzítik, hogy a Tulajdonos kizárólagos tulajdonát képezik az alábbi ingatlanok és ingóságok:

1. A Tápiószőlös 0229 Hrsz-ú ingatlanon lévő, a Gazdaságélénkítő Program keretében megépült, 2500 m² területű Fóliasátor, valamint az új kiszolgálóépület a rajta lévő felépítményekkel, valamint a felépítményben lévő gépek, berendezések, és az üzemeltetéshez szükséges, külön leltáriven felsorolt használati eszközök.

Szerződő Felek Tápiószőlös Község Önkormányzatának az önkormányzati vagyon szabályozásáról szóló 8/2013. (IX.12.) számú rendelete alapján az alábbi üzemeltetési szerződést kötik meg:

A Tulajdonos Képviselő-testülete a 41/2022. (V.24.) számú önkormányzati határozatával a jelen pontban megnevezett, tulajdonát képező ingatlanoknak és ingóknak az Önkormányzat kizárólagos (100%) tulajdonában lévő, Tápió-Halesz Kft. által történő üzemeltetéséről határozott az alábbiak szerint:

## II.
## A Szerződés tárgya

1. A Tulajdonos kizárólagos tulajdonban lévő, az I. pont 1.sz. alpontjában megnevezett, fóliasátor, valamint az azokban lévő ingók és tartozékok. *(A szerződés mellékletét képezi az ingatlan tulajdoni lapja és térképvázlata, valamint az azon lévő felépítmények alaprajza, továbbá eszközlista)*
2. Szerződő felek megállapodnak abban, hogy Tulajdonos az 1. pontban megjelölt felépítményeket, tartozékokat és eszközöket a jelen Üzemeltetési szerződés időtartamára az Üzemeltető használatába adja.
3. Az Üzemeltető a helyiségeket az Üzemeltetési szerződés megkötése előtt megtekintette, és azt a jogszabályi előírásoknak megfelelő használatra alkalmasnak tartja.
4. A Tulajdonos szavatol azért, hogy az üzemeltetés tárgya felépítmények az üzemeltetés egész időtartama alatt szerződésszerű használatra alkalmas, és harmadik személynek nincs olyan joga, amely az Üzemeltetőt a kizárólagos és zavartalan használatban akadályozza vagy korlátozza. (Ptk. 6:332. §)
5. Az Üzemeltető a Fóliasátrat és annak tartozékait 2022. 06. 01. naptól 2025. 05. 31. napig rendeltetésének megfelelően használja, a beruházási kapacitásokat működteti (üzemeltetési kötelezettség).
6. Az Üzemeltető vállalja, hogy az Önkormányzat által a kertészetben foglalkoztatott 2 fő munkavállalót 2022. 06. 01. naptól 2025. 05. 31. napig munkaviszony keretében foglalkoztatja/továbbfoglalkoztatja (foglalkoztatási kötelezettség).

## III. Üzemeltetési díj, fizetési feltételek

1. A Felek megállapodnak abban, hogy az 1. pontban meghatározott ingatlanok, tartozékok és eszközök használatáért, üzemeltetéséért havi 150.000,- Ft + Áfa, azaz Egyszázötvenezer forint + Áfa üzemeltetési díjat köteles megfizetni az Üzemeltető a Tulajdonos által kiállított számla ellenében az ingatlanok, tartozékok, rendeltetésszerű használatra, üzemeltetésre történő átvétel napjától kezdődően olyan módon, hogy amennyiben hó közben történik az átvétel, a részhónap üzemeltetési díját a következő hónap 15. napjáig köteles megfizetni az Üzemeltető, attól kezdődően a minden tárgyhónapot követő hónap 15. napján kiállított számla ellenében köteles a hónapi üzemeltetési díjat fizetni.

Tápiószőlös Község Önkormányzata
Képv.: Dr. Szoboszlay Árpád Károly polgármester

TÁPIÓSZŐLÖS KÖZSÉG ÖNKORMÁNYZATA

TÁPIÓ-HALESZ KFT
2769 Tápiószőlös, Kossuth Lajos út 65.
Tápió-Halesz Kft. 2096 2-13
Cg.: 13-09-173916
Képv.: Pónya Gyula ügyvezető

Üzemeltetési költségek

1. Üzemeltető a használatba vett vagyonelemek működtetését saját felelősségére végzi. Köteles ehhez az illetékes szakhatóságoktól a szükséges engedélyeket beszerezni és az előírt munkálatokat saját költségén elvégezni. Üzemeltető köteles a vagyonelemeket rendeltetésének megfelelően használni, saját költségén fenntartani és állagát megóvni. Felelős minden olyan kárért, amely rendeltetésellenes használat következménye. Az üzemeltetés során történő természetes elhasználódások/elhullások pótlása – saját költségén – Üzemeltető kötelezettsége. Üzemeltető a rendeltetésszerű használattal kapcsolatban felmerült költségek megtérítésére nem tarthat igényt.

2. Az Ingatlanok és eszközök birtokba adásától kezdődően az üzemeltetési szerződés megszűnéséig, illetve megszüntetéséig, az üzemeltetési díjon felül az Üzemeltető köteles az üzemeltetett Ingatlanok valamennyi közüzemi díját (villany, stb.) megfizetni. Az ezen körbe tartozó költségeknek az Üzemeltető általi teljesítése úgy történik, hogy a szolgáltatóknál a mérőórák az Üzemeltető nevére átírásra kerülnek, így a közüzemi díjakat az Üzemeltető közvetlenül a szolgáltatóknak tartozik megfizetni, azonban azok határidőre történő teljesítését havonta köteles a Tulajdonosnak bemutatni.

3. Az üzemeltetett Ingatlan, Tartozékai és a terület beépítetlen részének takarításáról, gyomtalanításáról, a keletkezett szemét és hulladék elszállításáról az Üzemeltető saját költségén köteles gondoskodni. Amennyiben az Üzemeltető későbbi tevékenységéből következően veszélyes hulladék keletkezne, annak kezelésénél az Üzemeltető az érvényes környezetvédelmi előírások betartását vállalja.

4. Az üzemeltetett Ingatlanon, és a területére bevitt tartozékok, valamint a területen az Üzemeltető által elhelyezett értékek vagyonvédelméről az Üzemeltető gondoskodik.

5. Amennyiben az Üzemeltető az üzemeltetési jogviszony során az Ingatlanokban átalakítási munkákat tart szükségesnek, azt köteles írásban engedélyeztetni a Tulajdonossal a munkálatok megkezdését megelőzően, továbbá az engedélyköteles munkálatokat csak az arra jogosult hatóság engedélyével kezdheti meg.

6. Az üzemeltetési díj fizetési kötelezettség a rendeltetésszerű, működésre alkalmas birtokba adás napján kezdődik. Az Üzemeltető az üzemeltetési díjat az Általános Forgalmi Adóról szóló 2007. évi CXXVII. törvénynek (továbbiakban: ÁFA tv.) megfelelően kiállított számla kézhezvételétől számított, (II/2 pont szerinti) 15 munkanapon belül átutalással egyenlíti ki, a Tulajdonos számláján megjelölt fizetési számlájára.

7. A Szerződő felek megállapodása szerint a Tulajdonos a KSH által közölt inflációs ráta mértékével, minden évben január 01-jétől kezdődően jogosult az üzemeltetési díjat megemelni. Felek megállapodnak abban, hogy a 2022. június 01. után fizetendő üzemeltetési díj összegét 2022. év december 15. napjáig újra tárgyalják és addig megállapodnak annak új összegében.

8. Fizetési késedelem esetén Üzemeltető a késedelmi kamatot köteles a Tulajdonosnak megfizetni, a késedelembe esés időpontjától kezdődően. (2013.évi V. törvény a Polgári Törvénykönyv (Ptk. 6:47. §, 6:48. §, 6:49. § és 6:50. §-ban meghatározottak szerint.)

9. Az Üzemeltető a szerződés megkötésekor óvadékot közös megállapodásuk alapján nem helyez el tulajdonosnál.

TÁPIÓSZŐLŐS KÖZSÉG ÖNKORMÁNYZATA

Tápiószőlős Község Önkormányzata
Képv.: Dr. Szoboszlay Árpád Károly polgármester

TÁPIÓ-HALESZ KFT
2769 Tápiószőlős, Kossuth Lajos út 65.
Adószám: 25[illegible]96-2-13
Cégjegyzékszám: 13-09-173916

Tápió-Halesz Kft.
Képv.: Dinter Gyula Ügyvezető

## IV. A Szerződés időtartama

1. A Felek az üzemeltetési szerződést határozatlan időre. de minimum 3 éves időtartamra kötik.

## V. Üzemeltetési szerződés felmondása, megszűnése

1. Tulajdonos a Szerződést rendkívüli esetben. azonnali hatállyal. írásban felmondhatja. ha
   - az Üzemeltető az üzemeltetési díjat vagy a szolgáltatók jelzése alapján a közmüdíjat a fizetési határidőn belül nem fizeti meg.
   - az Üzemeltető az üzemeltetett fólia sátrat és ingatlant írásbeli felszólítás ellenére rongálja, nem rendeltetésszerűen vagy szerződésszegő módon használja,
   - Kölcsönvevő tulajdonosi szerkezetében változás áll be,
   - a haszonkölcsön meghatározott célja lehetetlenné vált.
2. A Felek megállapodnak abban, hogy a Tulajdonos és az Üzemeltető a szerződést rendes felmondással felmondhatja az írásos közléstől számított 180. napra. (Ptk. 6:339. § (1) bek. c) pont).
3. A jelen Szerződés megszünik:

   a) a Felek közös megegyezésével,
   b) azonnali hatályú felmondással,
   c) a jelen Szerződésben vagy jogszabályban meghatározott egyéb esetben.

## VI. Felek jogai és kötelezettségei

1. Tulajdonos szavatol azért, hogy a Fóliasátor az üzemeltetés egész tartama alatt szerződésszerű használatra alkalmas, és egyébként is megfelel a Szerződés előírásainak. Üzemeltető és alkalmazottai a Fóliasátrat rendeltetésszerűen, a jelen Szerződésnek megfelelően, mások jogainak és törvényes érdekeinek sérelme nélkül használhatják. (Ptk. 6:333. §)
2. Üzemeltető köteles a Fóliasátrat, valamint a kiszolgálóépület a rajta lévő felépítményekkel, valamint a felépítményben lévő gépekkel, berendezésekkel együtt hasznosítani a Gazdaságélénkítő Program keretében elfogadott Támogatói okiratban foglaltak szerint.
3. Üzemeltető a vagyonelemeket Tulajdonos engedélye nélkül harmadik személy használatába nem adhatja. E rendelkezés megszegése esetén azokért a károkért is felelős, amelyek e nélkül nem következtek volna be. Üzemeltető felelőssége mértékében bekövetkező növekedés nem érinti a Tulajdonos rendkívüli felmondáshoz való jogát.
4. Tulajdonos az Üzemeltető szükségtelen háborítása nélkül – előzetes értesítés alapján – munkaidőben (munkanapokon 8 és 16.30 óra között) jogosult a Fóliasátor rendeltetésszerű és a jelen szerződésnek megfelelő használatának ellenőrzésére. Üzemeltető köteles tűrni, hogy vállalt kötelezettségeinek teljesítését a Belügyminisztérium is ellenőrizhesse.

Tápiószőlős Község Önkormányzata
Képv.: Dr. Szoboszlay Árpád Károly polgármester

TÁPIÓSZŐLŐS KÖZSÉG ÖNKORMÁNYZATA

TÁPIÓ-HALESZ KFT
2769 Tápiószőlős, Kossuth Lajos út 65
Tápió-Halesz Kft.
Adószám: 12132096-2-13
Képv.: Pintér Gyula ügyvezető
Cégjegyzékszám: 13-09-173916

5. Tulajdonos köteles kezdeményezni – határidő tűzésével – az Üzemeltetőnél a szerződésben foglaltaknak megfelelő, rendeltetésszerű és üzleti terv szerinti használat helyreállítását, amennyiben Üzemeltető nem tesz eleget üzemeltetési és foglalkoztatási kötelezettségének.

6. Amennyiben Üzemeltető az 5. pont szerint meghatározott határidőn belül nem tesz eleget üzemeltetési és foglalkoztatási kötelezettségének, a Tulajdonos köteles kezdeményezni az üzemeltetési szerződés azonnali hatályú felmondását.

7. Üzemeltető köteles a Tulajdonost haladéktalanul értesíteni, ha a Tulajdonost terhelő munkálatok elvégzésének szükségessége merül fel, vagy a bérelt ingatlan és felépítmények állaga bármilyen körülmény folytán veszélyeztetve van.

8. Tulajdonos a jelen szerződésből fakadó épület felújítási és egyéb kötelezettségeinek köteles az Üzemeltetővel egyeztetett módon eleget tenni úgy, hogy a Fóliasátor működését a lehető legkevésbé zavarja.

9. A Fóliasátor az Üzemeltető, alkalmazottai, illetve látogatói (vendégei) gondatlanságából keletkező károk helyreállítási költségei az Üzemeltetőt terhelik.

10. A Tulajdonos szavatol azért is, hogy harmadik személynek nincs a Fóliasátorra vonatkozóan olyan joga, amely az Üzemeltetőt a kizárólagos használatban korlátozza vagy megakadályozza.

11. Az Üzemeltető köteles lehetővé tenni, hogy a Gazdaságélénkítési Program ellenőrzésére jogosult állami szervek, a megyei (fővárosi) kormányhivatal, az Állami Számvevőszék, a Magyar Államkincstár, a Kormány által kijelölt belső ellenőrzési szerv, fejezetek ellenőrzési szervezetei, továbbá a Belügyminisztérium ellenőrzési feladataikat akadálytalanul elvégezhessék és az ellenőrzésekor, valamint a járási (fővárosi kerületi) hivatal átfogó, különösen hatékonysági, eredményességi és célszerűségi szempontokra kiterjedő vizsgálatakor köteles az ahhoz szükséges iratokat és adatokat haladéktalanul az ellenőrző szervek rendelkezésre bocsátani.

12. A Tulajdonos köteles kezdeményezni – határidő tűzésével – az Üzemeltetőnél a szerződésben foglaltaknak megfelelő, rendeltetésszerű és üzleti terv szerinti használat helyreállítását, amennyiben Kölcsönvevő nem tesz eleget üzemeltetési és foglalkoztatási kötelezettségének.

13. Amennyiben az Üzemeltető a 12. pont szerint meghatározott határidőn belül nem tesz eleget üzemeltetési és foglalkoztatási kötelezettségének, a Tulajdonos köteles kezdeményezni a haszonkölcsön-szerződés azonnali hatályú felmondását.

14. Az Üzemeltetési szerződés megszűnésekor az Üzemeltető a birtokba adáskori, eredeti állapotban köteles visszaadni az ingatlant. Erre figyelemmel – különösen az Üzemeltetőnek a Fóliasátor visszaadásakor – gondoskodnia kell az ingatlan építményeinek kifestéséről, burkolatainak, ajtóinak, ablakainak és berendezések karbantartásáról, felújításáról, pótlásáról, illetőleg cseréjéről.

15. A Tulajdonos köteles gondoskodni a Fóliasátor állagában, továbbá a Fóliasátor központi berendezéseiben (villamos energia- , víz-, -ellátásához szükséges berendezésekről), valamint az azokban keletkezett hibák azonnali megszüntetéséről.

16. Az Üzemeltető az 1. pontban megjelölt ingatlant bérbe nem adhatja.

## VII. Együttműködési kötelezettség

1. A Felek kötelezettséget vállalnak arra, hogy a jóhiszeműség és a tisztesség követelményeinek megfelelően, a szerződés időtartama alatt, folyamatosan együttműködnek. Ennek megfelelően időben tájékoztatják egymást, nem csupán a jelen megállapodásban foglaltak teljesítéséről, hanem minden olyan számottevő kérdésről, amely a szerződés teljesítésére kihatással lehet.

TÁPIÓSZŐLŐS KÖZSÉG ÖNKORMÁNYZATA

Tápiószőlős Község Önkormányzata
Képv.: Dr. Szoboszlay Árpád Károly polgármester

TÁPIÓ-HALESZ KFT
2709 Tápiószőlős, Kossuth Lajos út 65.
Adószám: 25 [illegible]96-2-13
Cégjegyzékszám: [illegible]916
Tápió-Halesz Kft.
Képv.: Pintér Gyula Ügyvezető

2. A Felek vállalják, hogy nevük, székhelyük, telefon - és faxszámuk, fizetési számlaszámuk, valamint adószámuk megváltozásáról, a változás napjától számított 5 munkanapon belül, írásban tájékoztatják egymást. Ezen kötelezettség elmulasztásából, vagy késedelmes teljesítéséből fakadó bármilyen eseményért ideértve az esetleges teljesítési késedelmet is – a mulasztó Felet terheli felelősség.
3. A Feleknek meg kell tenniük mindent annak érdekében, hogy közvetlen tárgyalások útján rendezzenek minden olyan nézeteltérést vagy vitát, amely közöttük a szerződés keretében vagy a szerződéskötéssel kapcsolatban merül fel. Minden, a szerződés megkötése után felmerülő, a szerződés teljesítését akadályozó körülményről a Felek kölcsönösen kötelesek egymást haladéktalanul tájékoztatni.

## VIII. Kapcsolattartás

1. A Felek kijelentik, hogy nyilatkozataikat, értesítéseiket postán, faxon, e-mailben vagy személyes kézbesítéssel juttatják el egymáshoz. A Postai küldemény kézbesítettnek tekintendő a feladást igazoló tértivevényes szelvény aláírásának napján. Ha a kézbesítés azért volt eredménytelen, mert a címzett az iratot nem vette át (feladóhoz „nem kereste" jelzéssel érkezett vissza), a postai küldeményt a postai kézbesítés második megkísérlésének napját követő ötödik munkanapon kell kézbesítettnek tekinteni. A faxon küldött irat az elküldést visszaigazoló szelvénnyel, az e-mailben küldött dokumentum a kézbesítési értesítéssel tekintendő kézbesítettnek.

Az Üzemeltető részéről kapcsolattartásra kijelölt személy:
név: Pintér Gyula
e-mail: alpolgarmester@t-online.hu
Tel.:+36 30 965 7852

A Tulajdonos részéről kapcsolattartásra kijelölt személy:
név: Dr. Szoboszlay Árpád Károly Polgármester
Tel: +36 30 3494408
e-mail: drszoboszlay@t-online.hu

## IX. A szerződés módosítása

1. Jelen Szerződés mindennemű módosítása és kiegészítése írásos formában, a Szerződő felek egyetértésével, a Ptk. rendelkezései alapján lehetséges.

## X. Biztosítás

1. Az Üzemeltető kötelezettsége az ingatlan biztosítása, mely kiterjed a vagyon-és felelősségbiztosításra is.
2. Az Üzemeltető joga, hogy saját költségére és nevére biztosítsa az alábbiakat:
   - bérelt helyiségekben levő bútorokat és árukat mindenfajta kár ellen,
   - munkáltatói felelősségbiztosítást,
   - polgári és szakmai felelősségbiztosítást,
   - harmadik féllel szembeni felelősségbiztosítást.

## XI. Egyéb rendelkezések

Az Üzemeltető kötelezettséget vállal, hogy a szerződés tárgya ingatlanok és ingók használatával, üzemeltetésével járó munkavédelmi, tűzrendészeti, egészségügyi, hőszolgáltatás, és egyéb szakmai szabályokat, szakhatósági előírásokat maradéktalanul betartja és betartatja.

Tápiószőlős Község Önkormányzata
Képv.: Dr. Szoboszlay Árpád Károly polgármester

TÁPIÓSZŐLŐS KÖZSÉG ÖNKORMÁNYZATA

TÁPIÓ-HALESZ KFT
2769 Tápiószőlős, Kossuth Lajos út 65.
Adószám: 25132016-2-13
Tápió-Halesz Kft.
Cégjegyzékszám: 13-09-173916
Képv.: Pintér Gyula Ügyvezető

1. Az Üzemeltető köteles gondoskodni a szerződés tárgya ingatlanok és ingók, illetve a működtetésükhöz szükséges egyéb eszközök karbantartásáról, és az ezzel összefüggő szolgáltatások megrendeléséről és megtérítéséről.
2. Az üzemeltetéshez szükséges hatósági engedélyek beszerzése az Üzemeltető feladata.
3. Felek egybehangzó megállapodása alapján az Üzemeltető köteles írásban értesíteni a Tulajdonost rendkívüli eseményről, valamint minden olyan lényeges tényről, amely a Tulajdonosnak vagyonvesztést, vagy veszteséget okozhat.
4. Felek egybehangzó megállapodása alapján a Tulajdonos jogosult az Üzemeltető könyveibe, könyvelésébe betekinteni, az Üzemeltetővel előzetesen egyeztetett időpontban.
5. A Felek kijelentik, hogy a jelen szerződés megkötésének jogszabályi akadálya nincs. A Felek a jelen szerződésből eredő vitás kérdések rendezését elsősorban egyeztetés útján kötelesek megkísérelni. A szerződésből eredő peres eljárás esetére a Felek alávetik magukat a polgári perrendtartásról szóló 2016. évi CXXX. törvény szerint illetékes bíróságnak. A Felek a saját oldalukon felmerülő, jelen szerződés előkészítésével kapcsolatos jogi és egyéb költségeiket maguk fizetik.

## XII. Záró rendelkezések

1. Jelen Szerződéssel kapcsolatos valamennyi kérdésben a magyar jog az irányadó. A jelen Szerződésben nem szabályozott kérdésekben elsősorban a Polgári Törvénykönyvről szóló 2013. évi V. törvény, A lakások és helyiségek bérletére, valamint az elidegenítésükre vonatkozó egyes szabályokról szóló 1993. évi LXXVIII. törvény rendelkezéseit kell alkalmazni.

2. Jelen Szerződés 4 db egymással szó szerint megegyező, eredeti, magyar nyelvű példányban készült. A Szerződés 2 db eredeti példánya Az Üzemeltetőt, 2 db eredeti példánya pedig a Tulajdonost illeti meg.

Jelen Szerződést a Felek képviselői elolvasás és áttanulmányozás után - mint akaratukkal mindenben megegyezőt - jóváhagyólag írták alá.

*Mellékletek:*

1. számú melléklet: az ingatlan tulajdoni lapja
2. számú melléklet: a bérelt ingatlanok alaprajza
3. számú melléklet: a leltár lista
4. számú melléklet: az üzemeltető cégkivonata
5. számú melléklet: testületi határozat
6. számú melléklet: átadás-átvételi jegyzőkönyv
7. számú melléklet: gépek berendezések gépkönyvei, garancia könyvei

Kelt: Tápiószőlős, 2022. május 31. napján

Tápiószőlős Község Önkormányzata
Képv.: Dr. Szoboszlay Árpád Károly polgármester

TÁPIÓSZŐLŐS KÖZSÉG ÖNKORMÁNYZATA

TÁPIÓ-HALESZ KFT
2769 Tápiószőlős, Kossuth Lajos út 65
Tápió-Halesz Kft.
Adószám: 25132066-2-13
Képv.: Pintér Gyula Ügyvezető
Cégjegyzékszám: 13-09-173919

| Megnevezés | Mennyiség | Ár/Db | Bruttó ár |
|---|---|---|---|
| | | | |
| FORD TRANSIT T | 1 db | 7 200 000.-/db | 7 200 000.-Ft |
| Yanmar F20D traktor | 1 db | 2 109 370.-/db | 2 109 370.-Ft |
| WS15S-ei-300 típusú elektromos raklapemelő | 1 db | 1 308 100.-/db | 1 308 100.-Ft |
| MT2500B Break-fékezhető típusú raklapemelő | 1 db | 171 450.-/db | 171 450.- Ft |
| WH-25ES-PR kézi raklapemelő digitális mérleggel nyomtatóval | 1 db | 330 200.-/db | 330 200.-Ft |
| Precimet Művelőkocsi MR2W (használt) | 1 db | 698 500.-/db | 698 500.-FT |
| Szedőkocsi SZK-1 (használt) | 6 db | 90 000.-/db | 685 800.-Ft |
| Precimet Művelőkocsi MR2W | 4 db | 550 000.-/db | 2 794 000.-Ft |
| Áramfejlesztő EGI 68-3 | 1db | 352 900.-/db | 352 900.-Ft |
| Szivattyú | 1 db | 200 000.-/db | 200 000.-Ft |
| Szerszámos szekrény | 1 db | 180 000.-/db | 180 000.-Ft |
| Madzagtekerő gép | 1 db | 400 000.-/db | 400 000.-Ft |
| Akkus erőcsomag | 1 db | 210 490.-/db | 210 490.-Ft |
| Akkumulátor | 6 db | 23 124.-/db | 176 205.-Ft |
| Akkumulátor | 2 db | 30 630.-/db | 77 800.-Ft |
| Akkumulátor Premium 12 V 74A | 2 db | 20 406.-/db | 51 832.-Ft |
| Krause Monto Tribilo Sokcélú létra 3*12 fokos | 1 db | 121 290.-/db | 121 290.-Ft |
| Krause Stabilo létrafokos sokcélú létra 3*9 fokos lépcsőfunkcióval | 1 db | 97 890.-/db | 97 890.-Ft |
| Iweld Fantom 4.6 automata hegesztő fejpajzs | 1 db | 19 390.-/db | 19 390.-Ft |
| MAKITA bitkészlet 32 db-os | 1 db | 11 190.-/db | 11 190.-Ft |
| Hegesztőgép MMA INVERTERES | 1 db | 64 990.-/db | 64 990.-Ft |
| Makita 42 db-os fúró-csavarbehajtó készlet | 1 db | 7 490.-/db | 7 490.-Ft |
| LED tölthető lámpa | 1 db | 13 377.-/db | 13 377.-Ft |
| Digitális mérleg 40 kg-ig | 2 db | 8 654.-/db | 21 981.-Ft |
| Hosszabító gumikábel NV 7-20 | 4 db | 10 990.-/db | 43 960.- Ft |
| Hátipermetező 18 L | 1 db | 43 900.-/db | 43 900.-Ft |
| Geko akkutöltő | 2 db | 14 401.-/db | 36 580.-Ft |
| Geko akkutöltő | 2 db | 14 401.-/db | 36 580.-Ft |
| Locsoló tömlő | 3 db | 13 300.-/db | 39 900.-Ft |
| Gumi kesztyű | 7 db | 6 000.-/db | 42 000.-Ft |
| Cérnakesztyű | 36 db | 500.-/db | 18 000.-Ft |

| | | | |
|---|---|---|---|
| Szüretelő olló | 20 db | 1 500.-/db | 30 000.-Ft |
| Metszőolló | 20 db | 2 000.-/db | 40 000.-Ft |
| Dugókulcs | 1 db | 39 000.-/db | 39 000.-Ft |
| Taliga cseh | 1 db | 35 000.-/db | 35 000.-Ft |
| Benzinmotoros bozótvágó | 1 db | 65 000.-/db | 65 000.-Ft |
| Elektróda | 1 db | 14 000.-/db | 14 000.-Ft |
| Vágókorong | 10 db | 600.-/db | 6000.-Ft |
| Vödör | 25 db | 1 200.-/db | 30 000.-Ft |
| Öntöző kanna | 2 db | 2 250.-/db | 4500.-Ft |
| Lombgereblye | 4 db | 4 000.-/db | 16 000.-Ft |
| Öntöző rózsa | 1 db | 8 100.-/db | 8100.-Ft |
| Kerticsap | 1 db | 9 000.-/db | 9000.-Ft |
| Rekesz | 520 db | 250.-/db | 130 000.-Ft |
| Rekesz | 260 db | 250.-/db | 65 000.-Ft |
| Műanyag rekesz | 120 db | 1 200.-/db | 144 000.-Ft |

Nem hiteles tulajdoni lap
Nem hiteles tulajdoni lap
Nem hiteles tulajdoni lap
Nem hiteles tulajdoni lap
Nem hiteles tulajdoni lap
Nem hiteles tulajdoni lap
Nem hiteles tulajdoni lap
Nem hiteles tulajdoni lap

PEST MEGYEI KORMÁNYHIVATAL
Cegléd 2700 Cegléd, Kossuth tér 7 2701 Pf 49

Oldal: 1/1

**Nem hiteles tulajdoni lap - Szemle másolat**

Megrendelés szám: 30005/33510/2022

2022.07.25

Szektor : 53

TÁPIÓSZŐLŐS
Külterület 0229 helyrajzi szám

**I RÉSZ**

1. Az ingatlan adatai:

| alrészlet adatok / művelési ág/kivett megnevezés/ | min o | terület ha m2 | kat t jöv k fill | alosztály adatok ter. | kat jöv ha m2 k fill |
|---|---|---|---|---|---|
| . szántó | 5 | 1.9106 | 33,24 | | |

**II.RÉSZ**

4. tulajdoni hányad: 1/1
bejegyző határozat, érkezési idő: 35058/2019.2017.05 04
jogcím: adásvétel
jogállás: tulajdonos
név: TÁPIÓSZŐLŐS KÖZSÉG ÖNKORMÁNYZATA
cím: 2769 TÁPIÓSZŐLŐS Kossuth Lajos út 65

**III RÉSZ**

NEM TARTALMAZ BEJEGYZÉST.

Ez a tulajdoni lap közigazgatási hatósági eljárás céljából került kiadásra. Másra nem használható.

**TULAJDONI LAP VÉGE**

Bizonyító erővel nem rendelkezik

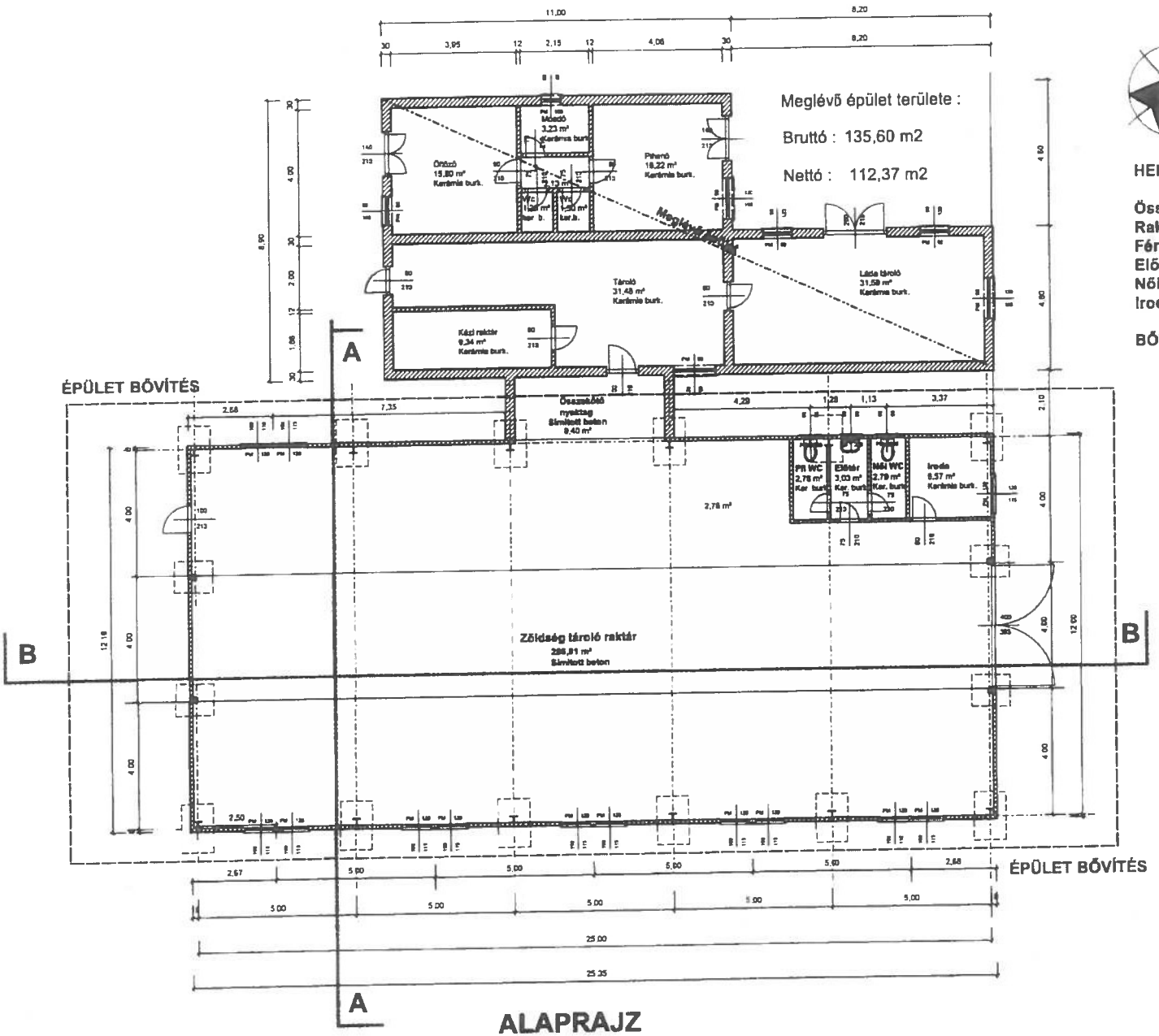


HELYISÉGJEGYZÉK:

| | |
|---|---|
| Összekötő nyaktag | 9,40 m2 |
| Raktár | 286,91 m2 |
| Férfi WC | 2,76,m2 |
| Előtér | 3,03 m2 |
| Női WC | 2,79 m2 |
| Iroda | 6,57 m2 |

BŐVÍTÉS ÖSSZESEN: 311,46 m2

| | |
|---|---|
| | KISZOLGÁLÓ ÉPÜLET BŐVÍTÉSE |
| ÉPÜLET HELYE: | Táplószőlős , külterület 0229 Hrsz. |
| ÉPÍTTETŐ: | Táplószőlős Község Önkormányzata. 2769. Táplószőlős Kossuth L. u. 65. |
| TERVEZŐ | KRIOLIT KFT. 6000. Kecskemét Bánffy u 22. Dani Géza É3-03-0035. |
| TERVFAJTA | Építési engedélyezési tervdokumentáció |
| TERVLAP MEGNEVEZÉSE | ALAPRAJZ |
| MÉRETARÁNY | M = 1 : 100 |
| DÁTUM | 2021.05.20. |
| TERVSZÁM | É - 1. |

**IGAZSÁGÜGYI MINISZTÉRIUM**
CÉGINFORMÁCIÓS ÉS AZ ELEKTRONIKUS CÉGELJÁRÁSBAN
KÖZREMŰKÖDŐ SZOLGÁLAT

# Tárolt Cégkivonat

A **Cg.13-09-173916** cégjegyzékszámú **TÁPIÓ-HALESZ Korlátolt Felelősségű Társaság (2769 Tápiószőlős, Kossuth Lajos út 65.)** cég 2022. március 6. napján hatályos adatai a következők:

## I. Cégformától független adatok

1. **Általános adatok**
Cégjegyzékszám: 13-09-173916
Cégforma: Korlátolt felelősségű társaság
Bejegyezve: 2015/01/28

2. **A cég elnevezése**
2/1. TÁPIÓ-HALESZ Korlátolt Felelősségű Társaság
*Bejegyzés kelte:* 2015/01/28 *Közzétéve: 2015/01/29*
*Hatályos:* 2015/01/28 ...

3. **A cég rövidített elnevezése**
3/1. TÁPIÓ-HALESZ Kft.
*Bejegyzés kelte:* 2015/01/28 *Közzétéve: 2015/01/29*
*Hatályos:* 2015/01/28 ...

5. **A cég székhelye**
5/1. 2769 Tápiószőlős, Kossuth Lajos út 65.
*Bejegyzés kelte:* 2015/01/28 *Közzétéve: 2015/01/29*
*Hatályos:* 2015/01/28 ...

8. **A létesítő okirat kelte**
8/1. 2015. január 14.
*Bejegyzés kelte:* 2015/01/28 *Közzétéve: 2015/01/29*
*Hatályos:* 2015/01/28 ...

8/2. 2016. január 19.
*Bejegyzés kelte:* 2016/02/01 *Közzétéve: 2016/02/03*
*Hatályos:* 2016/02/01 ...

8/3. 2017. január 19.
*Bejegyzés kelte:* 2017/01/31 *Közzétéve: 2017/02/02*
*Hatályos:* 2017/01/31 ...

8/4. 2018. február 14.
*Bejegyzés kelte:* 2018/02/23 *Közzétéve: 2018/02/27*
*Hatályos:* 2018/02/23 ...

8/5. 2018. július 24.
*Bejegyzés kelte:* 2018/08/06 *Közzétéve: 2018/08/07*
*Hatályos:* 2018/08/06 ...

8/6. 2019. június 15.
*Bejegyzés kelte:* 2019/07/18 *Közzétéve: 2019/07/19*
*Hatályos:* 2019/07/18 ...

8/7. 2019. szeptember 11.
*Bejegyzés kelte:* 2019/10/11 *Közzétéve: 2019/10/15*
*Hatályos:* 2019/10/11 ...

8/8. 2019. november 6.
*Bejegyzés kelte:* 2019/12/30 *Közzétéve: 2020/01/01*
*Hatályos:* 2019/12/30 ...

902. **A cég tevékenysége**

9/1. *8110 '08* Építményüzemeltetés
**Főtevékenység.**
*Bejegyzés kelte:* 2015/01/28 *Közzététe: 2015/01/29*
*Hatályos:* 2015/01/28 ...

9/2. *0111 '08* Gabonaféle (kivéve: rizs), hüvelyes növény, olajos mag termesztése
*Bejegyzés kelte:* 2015/01/28 *Közzététe: 2015/01/29*
*Hatályos:* 2015/01/28 ...

9/3. *0113 '08* Zöldségféle, dinnye, gyökér-, gumósnövény termesztése
*Bejegyzés kelte:* 2015/01/28 *Közzététe: 2015/01/29*
*Hatályos:* 2015/01/28 ...

9/8. *3811 '08* Nem veszélyes hulladék gyűjtése
*Bejegyzés kelte:* 2015/01/28 *Közzététe: 2015/01/29*
*Hatályos:* 2015/01/28 ...

9/9. *3821 '08* Nem veszélyes hulladék kezelése, ártalmatlanítása
*Bejegyzés kelte:* 2015/01/28 *Közzététe: 2015/01/29*
*Hatályos:* 2015/01/28 ...

9/10. *3900 '08* Szennyeződésmentesítés, egyéb hulladékkezelés
*Bejegyzés kelte:* 2015/01/28 *Közzététe: 2015/01/29*
*Hatályos:* 2015/01/28 ...

9/11. *4120 '08* Lakó- és nem lakó épület építése
*Bejegyzés kelte:* 2015/01/28 *Közzététe: 2015/01/29*
*Hatályos:* 2015/01/28 ...

9/12. *4211 '08* Út, autópálya építése
*Bejegyzés kelte:* 2015/01/28 *Közzététe: 2015/01/29*
*Hatályos:* 2015/01/28 ...

9/13. *4221 '08* Folyadék szállítására szolgáló közmű építése
*Bejegyzés kelte:* 2015/01/28 *Közzététe: 2015/01/29*
*Hatályos:* 2015/01/28 ...

9/14. *4222 '08* Elektromos, híradás-technikai célú közmű építése
*Bejegyzés kelte:* 2015/01/28 *Közzététe: 2015/01/29*
*Hatályos:* 2015/01/28 ...

9/15. *4291 '08* Vízi létesítmény építése
*Bejegyzés kelte:* 2015/01/28 *Közzététe: 2015/01/29*
*Hatályos:* 2015/01/28 ...

9/16. *4299 '08* Egyéb m.n.s. építés
*Bejegyzés kelte:* 2015/01/28 *Közzététe: 2015/01/29*
*Hatályos:* 2015/01/28 ...

9/17. *4312 '08* Építési terület előkészítése
*Bejegyzés kelte:* 2015/01/28 *Közzététe: 2015/01/29*
*Hatályos:* 2015/01/28 ...

9/20. *4721 '08* Zöldség, gyümölcs kiskereskedelme
*Bejegyzés kelte:* 2015/01/28 *Közzététe: 2015/01/29*
*Hatályos:* 2015/01/28 ...

9/24. *6820 '08* Saját tulajdonú, bérelt ingatlan bérbeadása, üzemeltetése
*Bejegyzés kelte:* 2015/01/28 *Közzététe: 2015/01/29*
*Hatályos:* 2015/01/28 ...

9/26. *8121 '08* Általános épülettakarítás
*Bejegyzés kelte:* 2015/01/28 *Közzététe: 2015/01/29*
*Hatályos:* 2015/01/28 ...

9/27. *8122 '08* Egyéb épület-, ipari takarítás
*Bejegyzés kelte:* 2015/01/28 *Közzététe: 2015/01/29*

*Hatályos:* 2015/01/28 ...

9/28. *8129 '08* Egyéb takarítás
*Bejegyzés kelte:* 2015/01/28 *Közzétéve: 2015/01/29*
*Hatályos:* 2015/01/28 ...

9/29. *8130 '08* Zöldterület-kezelés
*Bejegyzés kelte:* 2015/01/28 *Közzétéve: 2015/01/29*
*Hatályos:* 2015/01/28 ...

11. **A cég jegyzett tőkéje**

11/1.

| Megnevezés | Összeg | Pénznem |
|---|---|---|
| Összesen | 3 000 000 | HUF |

*Bejegyzés kelte:* 2015/01/28 *Közzétéve: 2015/01/29*
*Hatályos:* 2015/01/28 ...

13. **A vezető tisztségviselő(k), a képviseletre jogosult(ak) adatai**

13/9. Pintér Gyula [redacted]
Születési idej[redacted]
Adóazonosító je[redacted]
A képviselet módja: **önálló**
A képviseletre jogosult tisztsége: ügyvezető (vezető tisztségviselő)
A hiteles cégaláírási nyilatkozat vagy az ügyvéd által ellenjegyzett aláírás-minta benyújtásra került.

Jogviszony kezdete: 2019/09/11
*Bejegyzés kelte:* 2019/11/06 *Közzétéve: 2019/11/08*
*Hatályos:* 2019/11/06 ...

15. **A felügyelőbizottsági tagok adatai**

15/7. Dobos József[redacted]
Jogviszony kezdete: 2019/11/06
*A változás időpontja:* 2019/11/06
*Bejegyzés kelte:* 2019/12/30 *Közzétéve: 2020/01/01*
*Hatályos:* 2019/11/06 ...

15/8. Péter Sándor[redacted]
Jogviszony kezdete: 2019/11/06
*A változás időpontja:* 2019/12/30
*Bejegyzés kelte:* 2019/12/30 *Közzétéve: 2020/01/01*
*Hatályos:* 2019/12/30 ...

15/9. Gál Viktor József[redacted]
Jogviszony kezdete: 2019/11/06
*A változás időpontja:* 2020/03/04
*Bejegyzés kelte:* 2020/03/04 *Közzétéve: 2020/03/06*
*Hatályos:* 2020/03/04 ...

20. **A cég statisztikai számjele**

20/1. 25132096-8110-113-13.
*Bejegyzés kelte:* 2015/01/28 *Közzétéve: 2015/01/29*
*Hatályos:* 2015/01/28 ...

21. **A cég adószáma**

21/4. *Adószám:* 25132096-2-13.
*Közösségi adószám:* HU25132096.
*Adószám státusza:* érvényes adószám
*Státusz kezdete:* 2015/01/27
*A változás időpontja:* 2020/01/16
*Bejegyzés kelte:* 2020/01/31 *Közzétéve: 2020/02/04*

*Hatályos:* 2020/01/16 ...

32. **A cég pénzforgalmi jelzőszáma**

32/1. 11742025-29911909-00000000
A számla megnyitásának dátuma: 2015/04/10.
A pénzforgalmi jelzőszámot kezeli: OTP BANK NYRT.Nyrt. Buadpesti Régió Ceglédi Fiók *(2700 Cegléd , Szabadság tér 6)*

Cégjegyzékszám: 01-10-041585

*Bejegyzés kelte:* 2015/04/13 *Közzétéve: 2015/04/15*
*Hatályos:* 2015/04/13 ...

45. **A cég elektronikus elérhetősége**

45/1. A cég kézbesítési címe: tapiohaleszkft@mailbox.hu
*Bejegyzés kelte:* 2015/01/28 *Közzétéve: 2015/01/29*
*Hatályos:* 2015/01/28 ...

49. **A cég cégjegyzékszámai**

49/1. Cégjegyzékszám: 13-09-173916

Vezetve a Budapest Környéki Törvényszék Cégbírósága nyilvántartásában.
*Bejegyzés kelte:* 2015/01/28 *Közzétéve: 2015/01/29*
*Hatályos:* 2015/01/28 ...

59. **A cég hivatalos elektronikus elérhetősége**

59/1. A cég hivatalos elektronikus elérhetősége: 25132096#cegkapu
*A változás időpontja:* 2018/06/29
*Bejegyzés kelte:* 2018/07/04 *Közzétéve: 2018/07/07*
*Hatályos:* 2018/06/29 ...

60. **Európai Egyedi Azonosító**

60/1. Európai Egyedi Azonosító: HUOCCSZ.13-09-173916
*A változás időpontja:* 2017/06/09
*Bejegyzés kelte:* 2017/06/09 *Közzétéve: 2017/06/13*
*Hatályos:* 2017/06/09 ...

## II. Cégformától függő adatok

1. **A tag(ok) adatai**

1/1. Tápiószőlős Község Önkormányzata
HU-2769 Tápiószőlős, Kossuth Lajos út 65.
Nyilvántartási szám: 730820
A tagsági jogviszony kezdete: 2015/01/14
*Bejegyzés kelte:* 2015/01/28 *Közzétéve: 2015/01/29*
*Hatályos:* 2015/01/28 ...

---

Készült: 2022/03/06 13:26:33. A szolgáltatott adatok a kibocsátás időpontjában megegyeznek a cégnyilvántartó rendszer adataival.
Microsec zrt.

**Tápiószőlős Község Polgármesteri Hivatala**
**2769 Tápiószőlős, Kossuth Lajos út 65.**
**Tel.: 53/385-001, 385-008, Fax: 53/585-510**

---

Iktatószám: ÁLT/25-41/2022

**Kivonat**

Tápiószőlős Község Önkormányzata Képviselő-testületének **2022. 05. 24.** napon megtartott soron kívüli **nyílt** ülésének jegyzőkönyvéből.

**8. Egyebek:**
**d) Az Új Fóliasátor és tartozékainak üzemeltetési szerződésének elfogadása:**

*Előterjesztő: Dr. Szoboszlay Árpád Polgármester*
*Írásbeli előterjesztés alapján*

A Képviselő-testület 4 igen szavazattal, ellenszavazat és tartózkodás nélkül az alábbi határozatot hozta:

**Tápiószőlős Község Önkormányzata Képviselő-testületének**
**41/2022. (V.24.) számú önkormányzati határozata**
**az Új Fóliasátor és tartozékainak üzemeltetési szerződéséről**

**Tápiószőlős Község Önkormányzata úgy dönt, hogy az Önkormányzat kizárólagos tulajdonában lévő Tápiószőlős 0229 hrsz-ú ingatlanon található, Gazdaságélénkítő Program keretében épült 2.500 m2 területnagyságon elhelyezkedő, Fóliasátor, és kiszolgálóépületet mindösszesen 33,24 AK értékű külterületi ingatlant,és a rajta lévő felépítményekkel, valamint a felépítményben lévő gépeket, berenezéseket, illetve az üzemeltetéshez szükséges, külön leltáríven felsorolt használati eszközeit üzemeltetés céljára 2022. június 1-jétől határozott időre, 2025.05.31-ig átadja a Tápió-Halesz Korlátolt Felelősségű Társaság (székhely: 2769 Tápiószőlős, Kossuth Lajos út 65., adószám: 25132096-2-13, ügyvezető: Pintér Gyula ) részére .**

**Határidő: azonnal**

**Felelős: Dr. Szoboszlay Árpád Polgármester**

K.m.f.

Dr. S z o b o s z l a y Árpád s.k.
polgármester

G o n d i Etelka s.k.
jegyző

A kivonat hiteles.
Tápiószőlős, 2022. május.25.

Szabó Lil
jegyzőkönyvvezető

Tápiószőlős Község Polgármesteri Hivatala

# Átadás Átvételi jegyzőkönyv

Készült, Tápiószőlős 0229 helyrajziszámú ingatlanon lévő Gazdaságélénkítő Program keretében megépült 2.500 m2 területű Fóliasátor és kiszolgálóépület és tartozékai, valamint a program keretében beszerzett eszközök átadásáról a mellékelt leltárív alapján.

A jegyzőkönyv a 2022. május 31.-én kelt üzemeltetési szerződés melléklete.

Átadó: Tápiószőlős Község Önkormányzata

Átvevő: Tápió-Halesz Kft.

Átadás dátuma: 2022. május 31.

Átadó részéről:Dr. Szobosz[illegible]

polgármester

TÁPIÓSZŐLŐS KÖZSÉG ÖNKORMÁNYZATA

Átvevő részéről: Pintér Gyula

ügyvezető

| Megnevezés | Mennyiség |
|---|---|
| 2500 m2 Fóliasátor | 1 db |
| Kiszolgáló épület (alaprajz szerint) | 1 db |
| FORD TRANSIT T | 1 db |
| Yanmar F20D traktor | 1 db |
| WS15S-ei-300 típusú elektromos raklapemelő | 1 db |
| MT2500B Break-fékezhető típusú raklapemelő | 1 db |
| WH-25ES-PR kézi raklapemelő digitális mérleggel nyomtatóval | 1 db |
| Precimet Művelőkocsi MR2W (használt) | 1 db |
| Szedőkocsi SZK-1 (használt) | 6 db |
| Precimet Művelőkocsi MR2W | 4 db |
| Áramfejlesztő EGI 68-3 | 1db |
| Szivattyú | 1 db |
| Szerszámos szekrény | 1 db |
| Madzagtekerő gép | 1 db |
| Akkus erőcsomag | 1 db |
| Akkumulátor | 6 db |
| Akkumulátor | 2 db |
| Akkumulátor Premium 12 V 74A | 2 db |
| Krause Monto Tribilo Sokcélú létra 3*12 fokos | 1 db |
| Krause Stabilo létrafokos sokcélú létra 3*9 fokos lépcsőfunkcióval | 1 db |
| Iweld Fantom 4.6 automata hegesztő fejpajzs | 1 db |
| MAKITA bitkészlet 32 db-os | 1 db |
| Hegesztőgép MMA INVERTERES | 1 db |
| Makita 42 db-os fúró-csavarbehajtó készlet | 1 db |
| LED tölthető lámpa | 1 db |
| Digitális mérleg 40 kg-ig | 2 db |
| Hosszabító gumikábel NV 7-20 | 4 db |
| Hátipermetező 18 L | 1 db |
| Geko akkutöltő | 2 db |
| Geko akkutöltő | 2 db |

| | |
|---|---|
| Locsoló tömlő | 3 db |
| Gumi kesztyű | 7 db |
| Cérnakesztyű | 36 db |
| Szüretelő olló | 20 db |
| Metszőolló | 20 db |
| Dugókulcs | 1 db |
| Taliga cseh | 1 db |
| Benzinmotoros bozótvágó | 1 db |
| Elektróda | 1 db |
| Vágókorong | 10 db |
| Vödör | 25 db |
| Öntöző kanna | 2 db |
| Lombgereblye | 4 db |
| Öntöző rózsa | 1 db |
| Kerticsap | 1 db |
| Rekesz | 520 db |
| Rekesz | 260 db |
| Műanyag rekesz | 120 db |

**TÁPIÓSZŐLŐS KÖZSÉG POLGÁRMESTERE**
2769 Tápiószőlős, Kossuth Lajos út 65.
Tel.: 06-53/385-001
KRID: 403175349
E-mail: jegyzo@tapioszolos.hu

# ELŐTERJESZTÉS

**Tápiószőlős Község Önkormányzata Képviselő-testületének 2025. május 14. napján tartandó nyílt ülésére.**

**Tárgy:** Tápiószőlős Község Önkormányzata tulajdonában lévő ingatlanok - 04/50, 04/87, 04/89, 04/90, 04/91, 04/93, 04/94, 04/95, 04/96, 04/97, 04/98, 04/99, 04/100, 04/101, 04/102, 513/1, 514 hrsz - értékesítésével kapcsolatos döntéshozatal.

**Előterjesztő:** Dr. Szoboszlay Árpád Károly polgármester

**Tisztelt Képviselő-testület!**

Bíró Zoltán a Ferzol Kft. ügyvezetője 2025. április 09. napján kérelmet - vételi szándékot - adott be a 04/50, 04/87, 04/89, 04/90, 04/91, 04/93, 04/94, 04/95, 04/96, 04/97, 04/98, 04/99, 04/100, 04/101, 04/102 helyrajzi számú külterületi ingatlanok vonatkozásában, melyek a „Diós" és annak környezetében található ingatlanok, valamit az Arany János úton található 513/1 és az 514 helyrajzi számú ingatlanok megvásárlásával kapcsolatosan.

A vételi ajánlat összege: 20.000.000.-, azaz húszmillió forint.

A kérelmező vállalja továbbá, hogy minden egyéb költséget állna, ami ahhoz szükséges, hogy tervei szerint az ingatlan(ok)on lakópark(ok) épüljön.

2025. április 09. napján megtartott testületi ülésen az ügyben érdemi döntés nem született.

Ezt követően értékbecslő került kirendelésre az ingatlanokkal kapcsolatos vételár meghatározása, valamint az ingatlanvagyon kataszterben (IVK) történő rögzítés céljából.

Az értékbecslésben szereplő összeg a fenti ingatlanok vonatkozásában: 21.214.000.-, azaz huszonegymillió-kettőszáztizennégy forint.

Az értékbecslés és a Pest Megyei Kormányhivatal határozata jelen előterjesztés mellékletét képezi.

Kérem előterjesztésem megtárgyalását és annak elfogadását!

Tápiószőlős, 2025. május 09.

POLGÁRMESTERI HIVATAL
2769 TÁPIÓSZŐLŐS, KOSSUTH L. U. 65.
Érkezett: 2025 év 05 hó 09 nap
KT/52-3/2025
Ügyiratszám:
Előirat szám:
Munkanapló száma:
Ügyintéző neve: Szabó Lilla

**Dr. Szoboszlay Árpád Károly**
**polgármester**

**Határozati javaslat**

**Tápiószőlős Község Önkormányzat Képviselő-testületének**
**……/2025. (05.14.) határozata**

Tápiószőlős Község Önkormányzata tulajdonában lévő ingatlanok - 04/50, 04/87, 04/89, 04/90, 04/91, 04/93, 04/94, 04/95, 04/96, 04/97, 04/98, 04/99, 04/100, 04/101, 04/102, 513/1, 514 hrsz értékesítésével kapcsolatos kérelem elfogadásáról.

Tápiószőlős Község Önkormányzatának Képviselő-testülete úgy dönt, hogy Tápiószőlős Község Önkormányzata illetékességi területén található 04/50, 04/87, 04/89, 04/90, 04/91, 04/93, 04/94, 04/95, 04/96, 04/97, 04/98, 04/99, 04/100, 04/101, 04/102 helyrajzi számú külterületi ingatlanok, valamit az Arany János úton található 513/1 és az 514 helyrajzi számú ingatlanokat értékesíteni kívánja …… forint összegért.

Minden az ingatlan megvásárlásával és átalakításával kapcsolatos költség a vevőt terheli.

**Felelős:** Dr. Szoboszlay Árpád Károly Polgármester
**Határidő:** azonnal

**TÁPIÓSZŐLŐS KÖZSÉG JEGYZŐJE**
2769 Tápiószőlős, Kossuth Lajos út 65.
Tel.: 06-53/385-001
KRID: 403175349
E-mail: jegyzo@tapioszolos.hu

# JEGYZŐI TÁJÉKOZTATÁS

**Tárgy:** Tápiószőlős Község Önkormányzata tulajdonában lévő ingatlanok értékesítésével kapcsolatos döntéshozatal.

A vételi ajánlatban szereplő ingatlanok: 04/50, 04/87, 04/89, 04/90, 04/91, 04/93, 04/94, 04/95, 04/96, 04/97, 04/98, 04/99, 04/100, 04/101, 04/102 helyrajzi számú külterületi ingatlanok, valamit az Arany János úton található 513/1 és az 514 helyrajzi számú ingatlanok.

A vételi ajánlat összege: 20.000.000.-, azaz húszmillió forint.

Az adásvételi szerződés ÁFA hatálya alá esik, ez az Önkormányzatnak bevételként jelenik meg, ezért ha a vételi ajánlatban szereplő értéket bruttónak tekintjük, akkor az ingatlan értékesítéséből származó nettó bevétel értéke: **15.748.031.- forint** (ÁFA összege: 4.251.969.- forint)

Az értékbecslésben szereplő összeg vonatkozásában ugyanezen érték: **16.703.937.- forint** (ÁFA összege: 4.510.063.- forint).

Az ingatlanok nagy **részét építési tilalom** terheli, melyet a Pest megyei Kormányhivatal Ceglédi Járási Hivatala Építésügyi Osztálya PE-03/EP/569-14/2016 számú jogerős határozatával rendelte el. Az építési tilalom a Tápiószőlős, külterület 0239-6 hrsz-ú ingatlanhoz, mint mezőgazdasági birtokközponthoz tartozó, birtoktestet alkotó telkekre vonatkozik. Az építési tilalom időbeli hatálya határozatlan idejű. Az ingatlanokról az építési tilalmat töröltetni nem lehet, a továbbiakban a Pest Vármegyei Kormányhivatal Ceglédi Járási Hivatala Építésügyi Osztályától lehet állásfoglalást kérni az építési tilalommal kapcsolatosan.

A tájékoztatás az előterjesztés mellékletét képezi.

**Dr. Bertók Csilla jegyző**

CEGLÉDI JÁRÁSI HIVATAL
JÁRÁSI FÖLDHIVATALA
2700 Cegléd, Kossuth tér 7.
Érkezett: 2016 DEC 06.
44052-2
Melléklet db

PEST MEGYEI KORMÁNYHIVATAL
CEGLÉDI JÁRÁSI HIVATALA
ÉPÍTÉSÜGYI OSZTÁLY

**Ügyiratszám** (ÉTDR azonosító): 201600069110
**Iratazonosító:** IR-000616655/2016
**Iktatószám:** PE-03/EP/569-18/2016
**Ügyintéző:** Farkas Katalin / Molnár Zoltán
**Elérhetősége:** +3653511458, farkas.katalin@pest.gov.hu

**Tárgy:** értesítés jogerőre emelésről
2769 Tápiószőlős, külterület, hrsz.: 0239/6
Használatbavételi engedélyezési eljárás (kiemelt)
**Hiv.szám:** -
**Melléklet:** 1 pld. jogerős határozat

A Pest Megyei Kormányhivatal Cegléd Járási Hivatal (a továbbiakban: Hivatal) hatáskörében eljárva az alábbi döntést hozom:

# ÉRTESÍTÉS

**Tápiószőlős Község Önkormányzata (2769 Tápiószőlős, Kossuth Lajos út 65.)** kérelme ügyében értesítem, hogy a Hivatalom által **2016.11.09.** napján, **PE-03/EP/569-14/2016** számon kiadott (ETDR iratazonosító: IR-000533423/2016) határozat – *mely a **2769 Tápiószőlős, külterület, hrsz.: 0239/6** alatti ingatlan (mint mezőgazdasági birtokközpont) birtoktestet alkotó telkeire bejegyzett **építési tilalom ingatlan-nyilvántartási átvezetésére** vonatkozik* – **2016.11.30. napján jogerőre emelkedett.**

Az eljárás során hozott döntés ellen az ügyfelek nem fellebbeztek és a fellebbezési határidő letelt, ezért az *a közigazgatási hatósági eljárás és szolgáltatás általános szabályairól* szóló 2004. évi CXL. törvény (Ket.) 73/A. § (1) bekezdés a) pontja értelmében jogerőssé és végrehajthatóvá vált.

Cegléd, 2016.12.02.

**Dr. Wetzelné dr. Terbe-Szabó Csilla**
**járási hivatalvezető**
nevében és megbízásából:

**Farkas Katalin**
építésfelügyeleti szakügyintéző

A PE-03/EP/569-18/2016 számon kiadott értesítést kapják:
1) Tápiószőlős Község Önkormányzata, 2769 Tápiószőlős, Kossuth Lajos út 65.
2) Pest Megyei Kormányhivatal Ceglédi Járási Hivatal Földhivatali Osztály, 2700 Cegléd, Kossuth tér 7.
3) irattár

FÖLDHIVATALI PÉLDÁNNYAL MEGEGYEZŐ
Cegléd, 2025. 04. 30.

Építésügyi Osztály
2700 Cegléd, Kossuth tér 1.
Telefon: +36 53-511-458 Fax: +36 53-511-494
E-mail: farkas.katalin@pest.gov.hu
Web: http://www.kormanyhivatal.hu/hu/pest

ELEKTRONIKUSAN HITELESÍTVE
ZÁRADÉKOLVA – ÉTDR

FÖLDHIVATALI PÉLDÁNNYAL MEGEGYEZŐ.
Cegléd, 2016. 11. 09.

Pest Megyei Kormányhivatal
Ceglédi Járási Hivatala
A döntés jogerős.
20.16. év 11. hó 04. nap
Cegléd, 20.16. év 11. hó 09. nap
Farkas Katalin ügyintéző

PEST MEGYEI KORMÁNYHIVATAL
CEGLÉDI JÁRÁSI HIVATALA
ÉPÍTÉSÜGYI OSZTÁLY

**Ügyiratszám** (ÉTDR azonosító): 201600069110
**Iratazonosító:** IR-000518160/2016
**Iktatószám:** PE-03/EP/569-13/2016
**Ügyintéző:** Farkas Katalin / Molnár Zoltán
**Elérhetősége:** +3653511458, farkas.katalin@pest.gov.hu

**Tárgy:** használatbavételi engedély
2769 Tápiószőlős, külterület, hrsz.: 0239/6
Használatbavételi engedélyezési eljárás (kiemelt)
**Hiv.szám:** –
**Melléklet:** –

A Pest Megyei Kormányhivatal Ceglédi Járási Hivatala (a továbbiakban: Hivatal) hatáskörében eljárva az alábbi döntést hozom:

## HATÁROZAT

**Tápiószőlős Község Önkormányzata** (2769 Tápiószőlős, Kossuth Lajos út 65.) részére a PE-03/EP/404-18/2016 számon kiadott (ETDR iratazonosító: IR-000342937/2016) jogerős építési engedély alapján a **2769 Tápiószőlős, külterület, hrsz.: 0239/6** alatt bejegyzett ingatlanon megépített **terménytároló csarnokra használatbavételi engedélyt megadom az alábbi feltételekkel:**

CEGLÉDI JÁRÁSI HIVATAL
JÁRÁSI FÖLDHIVATALA
2700 Cegléd, Kossuth tér 7.
Érkezett: 2016 NOV 10.
64052
Melléklet

**A megépített épület helyiségei:**

- Földszint: terménytároló csarnok (869,53 $m^2$)

**A használatbavételi engedély kikötései:**

**Tájékoztatom, hogy jelen határozatom jogerőre emelkedését követően a PE-03/EP/569-14/2016 számon kiadott határozatommal megkeresem a Pest Megyei Kormányhivatal Ceglédi Járási Hivatal Földhivatali Osztályát a mezőgazdasági birtoktest birtokközponton kívüli eső telkeire vonatkozó építési tilalom ingatlan-nyilvántartásban történő átvezetése iránt.**

**Építtető teljes személyes illetékmentességben részesül.**

A használatbavételi engedély jogerőre emelkedését követő **60 napon** belül – amennyiben erre korábban nem került sor – a változás ingatlan-nyilvántartási átvezetése, valamint az Országos Építésügyi Nyilvántartásban (továbbiakban: OÉNY) történő feltüntetés érdekében a megvalósult állapotról a hatályos földhivatali záradékkal ellátott **változási vázrajzot** kell az **OÉNY**-be feltölteni.

Az építési tevékenység befejezését követően, a használatbavételi engedély kézhezvételét követő **30 napon** belül köteles elkészíteni az építési tevékenység során ténylegesen keletkezett hulladékról az előírt építési **hulladék nyilvántartó lapot**, majd azt a környezetvédelmi hatósághoz közvetlenül kell benyújtani.

Felhívom építtető figyelmét, hogy amennyiben határozatomban foglaltaknak határidőre nem tesz eleget, a kötelezés végrehajtása 5.000 – 1.000.000.- Ft-ig terjedő, szükség esetén megismételhető eljárási bírság kiszabásával is biztosítható.

**Pest Megyei Kormányhivatala Ceglédi Járási Hivatal Népegészségügyi Osztály (2700 Cegléd, Kossuth tér 1.) 2016.09.23. napján PE-03/NEO/01842-6/2016 számon kiadott szakvéleményét az alábbiak szerint adta meg:**

*„A 2016. 09. 19-én PE-03/EP/569-6/2016 ügyiratszámon megküldött, 2769 Tápiószőlős, Külterület, hrsz.: 0239/6. alatti ingatlanon megépített termény tároló nyitott szín használatbavételéhez közegészségügyi szempontból a 2016. szeptember 23-án megtartott helyszíni szemlén tapasztaltak alapján hozzájárulok.*
*Az építési és az építésfelügyeleti hatósági eljárásokról és ellenőrzésekről szóló 312/2012 (XI.8) Korm. rendelet 11/A. §. (2) bekezdése alapján a 6. számú melléklete III. táblázata 5. sorában megjelölt szakkérdés tekintetében a következő szakvéleményt adom:*

- *a használatbavételi engedély megadása közegészségügyi szempontból nem kifogásolható, a kialakítás hatáskörömbe tartozó jogszabályokkal nem ellentétes."*

ELEKTRONIKUSAN HITELESÍTVE
ZÁRADÉKOLVA – ÉTDR

Építésügyi Osztály
2700 Cegléd, Kossuth tér 1.
Telefon: +36 53-511-458 Fax: +36 53-511-494
E-mail: farkas.katalin@pest.gov.hu
Web: http://www.kormanyhivatal.hu/hu/pest

ELEKTRONIKUSAN HITELESÍTVE
ZÁRADÉKOLVA – ÉTDR

**Pest Megyei Kormányhivatal Környezetvédelmi és Természetvédelmi Főosztály Kármentesítési Osztály (1072 Budapest VII. kerület, Nagydiófa út 10-12.) 2016.09.30. napján PE/KTF/22195-3/2016: számon kiadott szakvéleményét az alábbiak szerint adta meg:**

*„Pest Megyei Kormányhivatal Cegléd Járási Hivatal (a továbbiakban: Építésügyi Hatóság) tárgyi ügyben küldött PE-03/EP/404-18/2016. számú megkeresésére a vonatkozó szakági rendelet alapján a* ***környezetvédelmi és természetvédelmi hatáskörében eljáró Pest Megyei Kormányhivatal*** *(a továbbiakban: Kormányhivatal) a környezetvédelmi és természetvédelmi szakkérdések tekintetében az alábbi szakvéleményt adja:*

*Az építésügyi és építésfelügyeleti hatósági eljárásokról és ellenőrzésekről, valamint az építésügyi hatósági szolgáltatásról szóló 312/2012. (XI. 8.) Korm. rendelet [a továbbiakban: 312/2012. (XI. 8.) Korm. rendelet] 11/A. §-a, valamint a 6. számú melléklet III. számú táblázatának 6–11. pontjaiban foglaltakra hivatkozva, a természetvédelmi és környezetvédelmi szakkérdések vizsgálata alapján* ***a Tápiószőlős, 0239/6 hrsz.-ú ingatlanon terménytároló csarnok használatbavételi engedélyéhez előírás nélkül hozzájárulok.****"*

Felhívom építtető figyelmét arra, hogy az épület helyiségeit csak az építési és használatbavételi engedélyben megjelölt célra és csak úgy szabad használni, hogy a használat az élet- és közbiztonságot, valamint az egészséget ne veszélyeztesse és a megengedett határértékeket meghaladó mértékű káros hatást ne gyakoroljon környezetére.

A használatbavételi engedély meghatározatlan ideig hatályos.

A határozat ellen a Pest Megyei Kormányhivatal Építésügyi, Hatósági, Oktatási és Törvényességi Felügyeleti Főosztályhoz (1052 Budapest, Városház utca 7.) címzett önálló fellebbezésnek van helye. A fellebbezést az elsőfokú hatóságomnál, ÉTDR rendszerben, az integrált ügyfélszolgálaton (kormányablak) vagy az Építésügyi Szolgáltatási Pontnál, a határozatom közlésétől számított 15 napon belül lehet benyújtani, vagy ajánlott küldeményként postára adni.

Ha a fellebbező fellebbezése benyújtásakor már rendelkezik az ÉTDR rendszerben elektronikus tárhellyel, akkor fellebbezésében meg kell jelölnie, hogy az elektronikus tárhelyén tárolt dokumentumok közül melyeket mellékeli fellebbezéséhez, valamint hozzáférést kell biztosítania az első- és másodfokon eljáró hatóságnak a megjelölt dokumentumokhoz.

Az ügyfél a fellebbezését indokolni köteles, a fellebbezésnek a megtámadott döntéssel tartalmilag összefüggőnek kell lennie, és a fellebbezésben csak a döntésből közvetlenül adódó jog- vagy érdeksérelemre lehet hivatkozni.

A fellebbezés benyújtásával egyidejűleg a fellebbezéshez 30.000,- Ft illetéket kell leróni, valamint azon szakhatóságok külön jogszabályban meghatározott igazgatási szolgáltatási díját illetve illetékét, amelyek állásfoglalásával szemben a fellebbező fellebbezésében kifogásokat terjeszt elő. A másodfokú szakhatóság eljárási díj megfizetésének igazolását a hatóságomnál kell bemutatni. A befizetés során fel kell tüntetni: építésügy / fellebbező neve / határozat száma.

## INDOKOLÁS

Tápiószőlős Község Önkormányzata (2769 Tápiószőlős, Kossuth Lajos út 65.) használatbavételi engedélyezési eljárás (kiemelt) iránti kérelme ügyében Hivatalomnál eljárás indult a 2769 Tápiószőlős, külterület, hrsz.: 0239/6 alatti ingatlanon felépített terménytároló csarnokra vonatkozóan.
A 2016. szeptember 15. napján megtartott helyszíni szemle során megállapítottam, hogy az elvégzett építési munka az építési engedélynek és a hozzá tartozó engedélyezési záradékkal ellátott építészeti-műszaki dokumentációnak megfelel. A kialakult helyiségek az építési engedélyben megjelölt rendeltetésnek megfelelő és biztonságos használatra alkalmasak.
A felelős műszaki vezető nyilatkozata alapján az építmény az engedélyezett terveknek megfelelően valósult meg. Az elkészült építmény a vonatkozó jogszabályoknak, általános érvényű és eseti előírásoknak megfelel.

A PE-03/EP/569-3/2016 számon kiadott függő hatályú határozatomban foglaltak nem lépnek hatályba, tekintettel arra, hogy döntésemet *az építésügyi és építésfelügyeleti hatósági eljárásokról és ellenőrzésekről, valamint az építésügyi hatósági szolgáltatásról* szóló 312/2012. (XI.8.) Korm. rendelet (a továbbiakban: Építési kódex) 40.§ (6) bekezdésében meghatározott ügyintézési határidőn belül hoztam meg.

Pest Megyei Kormányhivatal Környezetvédelmi és Természetvédelmi Főosztály Kármentesítési Osztály (1072 Budapest VII. kerület, Nagydiófa út 10-12.) 2016.09.30. napján PE/KTF/22195-3/2016. számon kiadott szakvéleményét az alábbiakkal indokolta:

*„Vizsgált szakkérdések:*

*A **természet védelmére** vonatkozó nemzeti és közösségi jogi követelményeknek, valamint a tájvédelem jogszabályban rögzített követelményeinek való megfeleltetés kérdése.*

*A Tápiószőlős külterület 0239/6 hrsz.-ú ingatlan egyedi jogszabály által kijelölt országos jelentőségű védett természeti területet és a természet védelméről szóló 1996. évi LIII. törvény (a továbbiakban: Tvt.) 23. § (2) bekezdés alapján ex lege védett természeti területet nem érint. Továbbá az ingatlan az európai közösségi jelentőségű természetvédelmi rendeltetésű területekről szóló 275/2004. (X. 8.) Korm. rendelet és az európai közösségi jelentőségű természetvédelmi rendeltetésű területekkel érintett földrészletekről szóló 14/2010. (V. 11.) KvVM rendelet által meghatározott Natura 2000 hálózat területének, valamint a barlangok felszíni védőövezetének kijelöléséről szóló 16/2009. (X. 8.) KvVM rendelet alapján kijelölt barlang felszíni védőövezetének nem része.*

*A **földtani közeg védelmére** vonatkozó követelmények való megfelelés.*

*Tárgyi ingatlanon kármentesítési eljárás nincs folyamatban.*

*Annak elbírálása, hogy milyen hulladék keletkezik és annak kezelése megfelel-e a **hulladékgazdálkodási** előírásoknak.*

*A hulladékgazdálkodási előírásoknak való megfelelés kizárólag a hulladék kezelésével kapcsolatos építmény esetén vizsgálandó szakkérdés.*

*A létesítmény zajkibocsátása, illetve a **környezeti zaj-és rezgés elleni védelem** követelményeinek való megfeleltetés kérdése.*

*A Kormányhivatal környezeti zaj- és rezgésvédelmi hatáskörébe tartozó zajkeltő berendezés nem került beépítésre.*

*Az elérhető legjobb technika alapján meghatározott **levegőtisztaság-védelmi követelményeknek**, valamint a levegő minőségére vonatkozó előírásoknak való megfeleltetés kérdése.*

*A levegő védelméről szóló 306/2010. (XII. 23.) Korm. rendelet 36. § (2) bekezdése szerinti, a hatáskörömbe eső helyhez kötött légszennyező pontforrás nem létesült.*

*A környezeti hatásvizsgálati és az egységes környezethasználati engedélyezési eljárásról szóló 314/2005. (XII. 25.) Korm. rendelet 2/A. § (1) bekezdése és (2) bekezdésének a) pontja szerint, a 13. számú melléklet szerinti adatlap alapján annak vizsgálata, hogy **a tervezett létesítmény kapcsán jelentős környezeti hatások feltételezhetők-e.***

*Az építmény működése nem érinti a 312/2012. (XI 8.) Korm. rendelet 6. számú melléklet III. számú táblázatának 11. pontja, A oszlopában felsorolt tevékenységeket.*

*A vonatkozó jogszabályi előírások betartásával a tevékenység táj- és természetvédelmi, valamint környezetvédelmi érdeket nem sért."*

**A szakhatóságok közreműködését *az Építési kódex* 12.§-a szabályozza.**

A fentiek figyelembevételével *az épített környezet alakításáról* szóló 1997. évi LXXVIII. törvény (Étv.) 44. §.-a és *az Építési kódex* 39-41. §-a, valamint *a közigazgatási hatósági eljárás és szolgáltatás általános szabályairól* szóló 2004. évi CXL. törvény (továbbiakban: Ket.) 71-74. §-a alapján a rendelkező részben foglaltak szerint határoztam.
Az építési hulladék nyilvántartó lapot *az építőipari kivitelezési tevékenységről szóló 191/2009. (IX. 15.) Korm. rendelet 5. számú melléklete* alapján kell elkészíteni.
Az engedély hatályáról *az Építési kódex* 41.§ (6) bekezdése alapján adtam tájékoztatást.
Megállapítottam, hogy az Országos Építésügyi Nyilvántartás (továbbiakban OÉNY) 2016.10.12-i állapotának megfelelően a **változási vázrajz** az OÉNY-be elektronikusan nem került feltöltésre.
A **változási vázrajz** elkészítését és feltöltését *az Építési kódex* 40.§ (7) bekezdése alapján írtam elő.
Eljárási bírság ismételt kiszabásának lehetőségét a *közigazgatási hatósági eljárás és szolgáltatás általános szabályairól* szóló 2004. évi CXL. törvény (továbbiakban: Ket.) 61.§ (1), (2) és (3) pontja alapján helyeztem kilátásba.
Az illetékmentességet *az illetékekről* szóló 1990. évi XCIII. törvény (a továbbiakban: Itv.) 5.§ (1) bekezdése állapítja meg.
Hivatalom hatáskörét *az építésügyi és az építésfelügyeleti hatóságok kijelöléséről és működési feltételeiről* szóló 343/2006. (XII. 23.) Korm. rendelet 1. § (2) bekezdése állapítja meg.


Építésügyi Osztály
2700 Cegléd, Kossuth tér 1.
Telefon: +36 53-511-458 Fax: +36 53-511-494
E-mail: farkas.katalin@pest.gov.hu
Web: http://www.kormanyhivatal.hu/hu/pest

Illetékességemet a 343/2006. (XI. 23.) Korm. rendelet I. melléklet I. részének 13.2 pontja állapítja meg.
A fellebbezési lehetőségét a Ket. 98., 99. § és a 106. § (3) bekezdése alapján biztosítottam.
A fellebbezési illeték mértékét és az illetékfizetés módját az illetékekről szóló 1990. évi XCIII. törvény 73. § (1) bekezdése, valamint a törvény mellékletének XV. Cím III. pontja szerint állapítottam meg.

Cegléd, 2016.10.14.

**Dr. Wetzelné dr. Terbe-Szabó Csilla**
**járási hivatalvezető**
nevében és megbízásából:

**Molnár Zoltán**
építésügyi osztályvezető

A PE-03/EP/569-12/2016 számon kiadott határozatot kapják:

1) kérelmező: Tápiószőlős Község Önkormányzata, 2769 Tápiószőlős, Kossuth Lajos út 65.
2) meghatalmazott tervező: Kókai Béla Elemér, 2740 Abony, Thököly Imre utca 1. (ÉTDR felületen)

telekhatáros szomszédok (tértivevény nélkül):

3) Kakuk Sándor, 2700 Cegléd, Irinyi utca 31.
4) Bezzeg János, 2769 Tápiószőlős, Fő út 106.

szakkérdésben érintettek: (ÉTDR felületen):

5) Pest Megyei Kormányhivatal Ceglédi Járási Hivatala - Népegészségügyi Osztály, 2700 Cegléd, Kossuth tér 1.
6) Pest Megyei Kormányhivatal Környezetvédelmi és Természetvédelmi Főosztály – Kármentesítési Osztály, 1072 Budapest VII. kerület, Nagydiófa út 10-12.

jogerő után:

7) építtető v. meghatalmazott
8) A változási vázrajz OÉNY-ba történő feltöltése után az ingatlan-nyilvántartást vezető első fokú ingatlanügyi hatóság:
Pest Megyei Kormányhivatal Ceglédi Járási Hivatal Földhivatali Osztály, Cegléd, Pf.: 49., 2701

9) irattár

S1

FÖLDHIVATALI ELŐZETES ÉRDEKÜNNYAL MEGEGYEZŐ
Cegléd, 2016. 04. [illegible]
370.

CEGLÉDI JÁRÁSI HIVATAL
JÁRÁSI FÖLDHIVATALA
2700 Cegléd, Kossuth tér 7
Érkezett: 2016 NOV 10.
64052

PEST MEGYEI KORMÁNYHIVATAL
CEGLÉDI JÁRÁSI HIVATALA
ÉPÍTÉSÜGYI OSZTÁLY

**Ügyiratszám** (ÉTDR azonosító): 201600069110
**Iratazonosító:** IR-000533423/2016
**Iktatószám:** PE-03/EP/569-14/2016
**Ügyintéző:** Farkas Katalin / Molnár Zoltán
**Elérhetősége:** +3653511458, farkas.katalin@pest.gov.hu

**Tárgy:** építési tilalom ingatlan-nyilvántartási átvezetése
2769 Tápiószőlős, külterület, hrsz.: 0239/6
Használatbavételi engedélyezési eljárás (kiemelt)
**Hiv.szám:** –
**Melléklet:** – 1 pld HATÁRN. ENG. HATÁROZAT

A Pest Megyei Kormányhivatal Ceglédi Járási Hivatal Építésügyi Osztálya (a továbbiakban: Hivatal) hatáskörében eljárva az alábbi döntést hozom:

## HATÁROZAT

A Tápiószőlős Község Önkormányzata (2769 Tápiószőlős, Kossuth Lajos út 65. sz.) tulajdonában lévő, a **2769 Tápiószőlős, külterület, 0239/6 hrsz.** alatti ingatlanhoz, mint mezőgazdasági birtokközponthoz tartozó, birtoktestet alkotó telkekre vonatkozóan

**építési tilalom ingatlan-nyilvántartási bejegyzését**

rendelem el.

**Az építési tilalom időbeli hatálya: határozatlan idejű.**

**Az építési tilalom kezdete:** a 2769 Tápiószőlős, külterület, 0239/6 hrsz. alatti ingatlanon (birtokközpont) megépített terménytároló csarnokra PE-03/EP/569-13/2016 számon kiadott használatbavételi engedély jogerőre emelkedésének napja, vagyis **2016.11.04.** napja.

**Célja:** Az építési tilalom a mezőgazdasági birtokközpont vonatkozó jogszabályban megjelölt maximális beépíthetőségének biztosítása céljából, Tápiószőlős Község Önkormányzata, mint építtető érdekében került elrendelésre valamint az érintett terület mezőgazdasági övezeti jellegének megőrzése, a természeti, környezeti veszélyeztetettség megelőzése érdekében.

**Az építési tilalommal érintett telkek felsorolása:**

| Település | Helyrajzi szám | Művelési ág | Terület | Tulajdoni hányad |
|---|---|---|---|---|
| Tápiószőlős | 02//18 | szántó | 0,2410 | 1//1 |
| Tápiószőlős | 02//22 | szántó | 0,1960 | 1//1 |
| Tápiószőlős | 04//84 | szántó | 0,3185 | 1//1 |
| Tápiószőlős | 04//90 | szántó | 0,1891 | 1//1 |
| Tápiószőlős | 04//91 | szántó | 0,1918 | 1//1 |
| Tápiószőlős | 04//93 | szántó | 10,6047 | 1//1 |
| Tápiószőlős | 04//94 | szántó | 0,1835 | 1//1 |
| Tápiószőlős | 04//96 | szántó | 0,1758 | 1//1 |
| Tápiószőlős | 04//97 | szántó | 0,1648 | 1//1 |
| Tápiószőlős | 04//98 | szántó | 0,1715 | 1//1 |
| Tápiószőlős | 04//99 | szántó | 0,1781 | 1//1 |
| Tápiószőlős | 04//100 | szántó | 0,1754 | 1//1 |
| Tápiószőlős | 04//101 | szántó | 0,1753 | 1//1 |
| Tápiószőlős | 017//13 | szőlő | 0,1670 | 1//1 |

Építésügyi Osztály
2700 Cegléd, Kossuth tér 1.
Telefon: +36 53-511-458 Fax: +36 53-511-494
E-mail: farkas.katalin@pest.gov.hu
Web: http://www.kormanyhivatal.hu/hu/pest

ELEKTRONIKUSAN HITELESÍTVE
ZÁRADÉKOLVA – ÉTDR

| | | | | |
|---|---|---|---|---|
| Tápiószőlős | 017//16 | szőlő | 0,3556 | 1//1 |
| Tápiószőlős | 019//45 | szőlő | 0,2891 | 1//1 |
| Tápiószőlős | 021//34 | szőlő | 0,0978 | 1//1 |
| Tápiószőlős | 023//8 | szőlő | 0,2805 | 1//1 |
| Tápiószőlős | 023//10 | szőlő | 0,5467 | 1//1 |
| Tápiószőlős | 023//18 | szántó | 0,0967 | 1//1 |
| Tápiószőlős | 023//46 | szőlő | 0,3536 | 1//1 |
| Tápiószőlős | 028//23 | szőlő | 0,1061 | 1//1 |
| Tápiószőlős | 031//9 | szőlő | 0,1500 | 1//1 |
| Tápiószőlős | 033//12 | szőlő | 0,1712 | 1//1 |
| Tápiószőlős | 033//13 | szántó | 0,3780 | 1//1 |
| Tápiószőlős | 035//56 | szőlő | 0,1013 | 1//1 |
| Tápiószőlős | 035//57 | szőlő | 0,1012 | 1//1 |
| Tápiószőlős | 035//63 | szőlő | 0,1581 | 1//1 |
| Tápiószőlős | 035//68 | szőlő | 0,2388 | 1//1 |
| Tápiószőlős | 046//19 | szőlő | 0,3892 | 1//1 |
| Tápiószőlős | 046//65 | szőlő | 0,1444 | 1//1 |
| Tápiószőlős | 051//2 | szőlő | 0,1723 | 1//1 |
| Tápiószőlős | 051//10 | szántó | 0,1241 | 1//1 |
| Tápiószőlős | 053//51 | szőlő | 0,1676 | 1//1 |
| Tápiószőlős | 053/53 | szántó | 0,1529 | 1//1 |
| Tápiószőlős | 055//19 | szőlő | 0,2374 | 1//1 |
| Tápiószőlős | 083//1 | legelő | 0,1646 | 1//1 |
| Tápiószőlős | 0112//25 | szántó | 0,4334 | 1//1 |
| Tápiószőlős | 0136//19 | szőlő | 0,4496 | 1//1 |
| Tápiószőlős | 0140//9 | szőlő | 0,1510 | 1//1 |
| Tápiószőlős | 0140//10 | szőlő | 0,2719 | 1//1 |
| Tápiószőlős | 0161//2 | szőlő | 1,3081 | 1//1 |
| Tápiószőlős | 0226//2 | szántó | 0,7368 | 1//1 |
| Tápiószőlős | 0230//8 | legelő | 10,1321 | 1//1 |
| Tápiószőlős | 0230//10 | szántó | 0,8288 | 1//1 |
| Tápiószőlős | 0230//16 | szántó | 1,8716 | 1//1 |
| Tápiószőlős | 0245//33 | szántó | 0,0292 | 1//1 |
| Tápiószőlős | 0260//6 | szántó | 0,4726 | 1//1 |
| Tápiószőlős | 0260//8 | szántó | 0,2259 | 1//1 |
| Tápiószőlős | 0261//11 | szőlő | 0,1942 | 1//1 |
| Tápiószőlős | 0261//12 | szántó | 0,3269 | 1//1 |
| Tápiószőlős | 0262//3 | legelő | 0,3167 | 1//1 |
| Tápiószőlős | 0273//1 | szántó | 4,0317 | 1//1 |
| Tápiószőlős | 0306// | szántó | 0,1309 | 1//1 |
| Tápiószőlős | 0427// | szántó | 0,1884 | 1//1 |
| Tápiószőlős | 0428// | szőlő | 0,0453 | 1//1 |
| Tápiószőlős | 0429// | szőlő | 0,0456 | 1//1 |
| Tápiószőlős | 0430// | szőlő | 0,0453 | 1//1 |
| Tápiószőlős | 0431// | szőlő | 0,0454 | 1//1 |
| Tápiószőlős | 0432// | szőlő | 0,0535 | 1//1 |
| Tápiószőlős | 0433// | szőlő | 0,0454 | 1//1 |
| Tápiószőlős | 0497// | szőlő | 1,3366 | 1//1 |



Építésügyi Osztály
2700 Cegléd, Kossuth tér 1.
Telefon: +36 53-511-458 Fax: +36 53-511-494
E-mail: farkas.katalin@pest.gov.hu
Web: http://www.kormanyhivatal.hu/hu/pest

**A tilalom nem terjed ki:**

a) a tilalom hatálybalépésekor hatályos építésügyi hatósági engedéllyel megvalósuló építési, javítási-karbantartási és a jogszabályokban megengedett más építési munkákra, valamint a 33/A. § szerinti egyszerű bejelentés alapján megkezdett tevékenységre,

b) a korábban gyakorolt használat folytatására,

c) az állékonyságot, életet és egészséget, köz- és vagyonbiztonságot veszélyeztető kármegelőzési, kárelhárítási tevékenységre, továbbá

d) az a) pont szerinti, hatósági engedélyhez kötött építési munkáknak a településrendezési követelményeket nem érintő módosítására irányuló építésügyi hatósági engedélyezési eljárásra,

e) a honvédelmi és a kiemelt fontosságú honvédelmi területre,

f) tömeges bevándorlás okozta válsághelyzet esetén a nemzetbiztonsági célú építmények elhelyezésére szolgáló területre.

**Az építési tilalom alá eső területen**

a) a jövőbeni rendeltetésnek megfelelő terület-előkészítő építési munkák,

b) a bontási munkák,

c) az építészeti örökség védelme, a régészet, illetőleg a környezet- vagy a természetvédelem érdekében szükséges építési munkák,

d) a meglévő építménynek állagmegóvási, valamint a terület jövőbeni rendeltetésének megfelelő átalakításával, korszerűsítésével, bővítésével kapcsolatos építési munkák, továbbá

e) a meglévő lakóépület új, önálló lakást nem eredményező átalakítása, legfeljebb egy alkalommal, 25 $m^2$-rel történő bővítése és felújítása,

f)141 tömeges bevándorlás okozta válsághelyzet esetén a nemzetbiztonsági célú építmények, építési tevékenységeinek végzése

kivételével más **építési munkát végezni nem szabad.**

A határozat ellen a Pest Megyei Kormányhivatal Építésügyi, Hatósági, Oktatási és Törvényességi Felügyeleti Főosztály (1052 Budapest, Városház u. 7.) címzeti önálló fellebbezésnek van helye. A fellebbezést az elsőfokú hatóságomnál, ETDR rendszerben, az integrált ügyfélszolgálaton (kormányablak) vagy az Építésügyi Szolgáltatási Pontnál, a határozatom közlésétől számított 15 napon belül lehet benyújtani, vagy ajánlott küldeményként postára adni.

Az ügyfél a fellebbezését indokolni köteles, a fellebbezésnek a megtámadott döntéssel tartalmilag összefüggőnek kell lennie, és a fellebbezésben csak a döntésből közvetlenül adódó jog- vagy érdeksérelemre lehet hivatkozni. A nem megfelelően indokolt fellebbezést a hatóság érdemi vizsgálat nélkül elutasítja.

A fellebbezés benyújtásával egyidejűleg a fellebbezéshez 30.000,- Ft illetéket kell leróni vagy az eljárási illeték befizetését igazolni szükséges (az átutalási megbízás elfogadásáról szóló nyilatkozat másolatával), melyet a Magyar Államkincstár által vezetett 10032000-01012107 számú eljárási illetékbevételi számlára kell megfizetni. (ÉTDR azonosító, település, hrsz. megjelölésével).

**INDOKLÁS**

Tápiószőlős Község Önkormányzata (2769 Tápiószőlős, Kossuth Lajos út 65.) használatbavételi engedélyezési eljárás (kiemelt) iránti kérelme ügyében Hivatalomnál eljárás indult a 2769 Tápiószőlős, külterület, hrsz.: 0239/6 alatti ingatlanon felépített terménytároló csarnokra vonatkozóan. A PE-03/EP/404-18/2016 számon kiadott (ETDR iratazonosító: IR-000342937/2016) jogerős építési engedély kikötésként azt a feltételt is tartalmazta, miszerint a használatbavételi engedély kiadása a birtoktest birtokközponton kívüli telkeire vonatkozó építési tilalom bejegyzését vonja magával.

*Az országos településrendezési és építési követelményekről* szóló 253/1997. (XII. 20.) Korm. rendelet 29. § (5) bekezdése szerint a mezőgazdasági területen több önálló telekből mezőgazdasági birtoktest alakítható ki. A birtoktest esetében a 10%-os beépíthetőség a birtoktesthez tartozó összes telek területe után számítva



Építésügyi Osztály
2700 Cegléd, Kossuth tér 1.
Telefon: +36 53-511-458 Fax: +36 53-511-494
E-mail: farkas.katalin@pest.gov.hu
Web: http://www.kormanyhivatal.hu/hu/pest

csak az egyik telken is kihasználható (birtokközpont), ha a telek területe legalább a 10 000 $m^2$-t eléri, és a beépítés a szomszédos telkek rendeltetésszerű használatára nincs korlátozó hatással, vagy azt nem veszélyezteti. Ebben az esetben a birtokközpont beépítettségének meghatározásakor beszámításra került telkeken épületet elhelyezni nem lehet. A birtokközpont telkén a beépítettség a 45%-ot nem haladhatja meg.

*Az épített környezet alakításáról és védelméről* szóló 1997. évi LXXVIII. törvény (a továbbiakban: ÉTV) 20. § (1) bekezdés b) és ba) pontja szerint az érintett területre telekalakítási, illetve építési tilalom rendelhető el a településrendezési feladatok megvalósítása, végrehajtása, továbbá a természeti, környezeti veszélyeztetettség megelőzése érdekében. Az ÉTV. 20. § (5) és (6) bekezdése szerint: A határozatban meg kell jelölni azt az érdeket, amelynek érvényre juttatását a tilalom szolgálja, továbbá azt, akinek az érdekében a tilalmat elrendelik. A tilalmat az azt elrendelő megkeresésére – a változtatási tilalom kivételével – az ingatlan-nyilvántartásba be kell jegyezni.

A *Tápiószőlős Község Helyi Építési Szabályzatáról* szóló Tápiószőlős Önkormányzata Képviselő Testületének 12/2005. (X.4.) sz. Rendelete 23. § (1) bekezdés j) pontja szerint a birtoktest birtokközponton kívül eső telkeire a továbbiakban építési engedély nem adható és ezt a nyilvántartásba is be kell jegyezni.

A fentiek figyelembevételével a rendelkező részben foglaltak szerint határoztam.
Döntésemet az ÉTV 20. §.-a és a *közigazgatási hatósági eljárás és szolgáltatás általános szabályairól* szóló 2004. évi CXL. törvény (továbbiakban: Ket.) 71-74. §-a alapján hoztam meg.

A tilalom időbeli hatályáról *a telekalakítási és építési tilalom elrendeléséről* szóló 24/2009. (IX. 30.) NFGM rendelet 2. és 3. §-a alapján adtam tájékoztatást.
Hivatalom hatáskörét az építésügyi és az építésfelügyeleti hatóságok kijelöléséről és működési feltételeiről szóló 343/2006. (XII. 23.) Korm. rendelet 1. § (2) bekezdése állapítja meg.
Illetékességemet a 343/2006. (XII. 23.) Korm. rendelet I. melléklet I. részének 13.2 pontja állapítja meg.
A fellebbezési lehetőségét a Ket. 98., 99. § és a 106. § (3) bekezdése alapján biztosítottam.
A fellebbezési illeték mértékét és az illetékfizetés módját az illetékekről szóló 1990. évi XCIII. törvény 73. § (1) bekezdése, valamint a törvény mellékletének XV. Cím III. pontja szerint állapítottam meg.

Cegléd, 2016.11.09.

**Dr. Wetzelné dr. Terbe-Szabó Csilla**
**járási hivatalvezető**
nevében és megbízásából:

**Molnár Zoltán**
építésügyi osztályvezető

A PE-03/EP/569-14/2016 iktatószámú határozatot kapják:

1. Tulajdonos: Tápiószőlős Község Önkormányzata, 2769 Tápiószőlős, Kossuth Lajos út 65.
   ingatlan-nyilvántartást vezető első fokú ingatlanügyi hatóság:
2. Pest Megyei Kormányhivatal Ceglédi Járási Hivatal Földhivatali Osztály, 2700 Cegléd, Kossuth tér 7.
3. Irattár

# INGATLANÉRTÉKELÉSI SZAKÉRTŐI VÉLEMÉNY

a

2769 Tápiószőlős,
04/50, 04/87, 04/89, 04/90, 04/91, 04/93, 04/94, 04/95, 04/96, 04/97, 04/98, 04/99, 04/100, 04/101, 04/102, 513/1, 514 hrsz-ú ingatlanokról

# Összefoglaló adatlap

| | |
|---|---|
| Megbízó: | Tápiószőlős Község Önkormányzata |
| A vizsgálat célja: | piaci érték megállapítása |
| Felhasználási hely: | belső gazdasági döntés előkészítéséhez |
| Szakértő neve: | Tankó Csaba |
| Értékelő cég neve: | TNK Vagyonértékelő Kft. |
| A vizsgálat időpontja: | 2025.04.23. |
| Értékelt jogok: | tulajdonjog |
| Értékelt tulajdoni hányadok: | 1/1 |

**Értékek**

| **Helyrajzi szám** | **Piaci érték** |
|---|---|
| 04/50 | 700 000 Ft |
| 04/87 | 154 000 Ft |
| 04/89 | 371 000 Ft |
| 04/90 | 700 000 Ft |
| 04/91 | 920 000 Ft |
| 04/93 | 11 700 000 Ft |
| 04/94 | 680 000 Ft |
| 04/95 | 183 000 Ft |
| 04/96 | 650 000 Ft |
| 04/97 | 610 000 Ft |
| 04/98 | 630 000 Ft |
| 04/99 | 660 000 Ft |
| 04/100 | 650 000 Ft |
| 04/101 | 650 000 Ft |
| 04/102 | 276 000 Ft |
| 513/1 | 800 000 Ft |
| 514 | 880 000 Ft |
| | **21 214 000 Ft** |

.....

**TANKÓ CSABA**

okl. ingatlangazdálkodási szakértő
okl. közgazdász
EUFIM minősített ingatlanvagyon-értékelő
Eng.sz.: 1902
TNK SZAKÉRTŐI ÉS VAGYONÉRTÉKELŐ KFT.
www.vagyonertekelo.com

Az értékbecslés 27 számozott oldalon + mellékletek digitális formátumban készült.

## Ingatlan-nyilvántartási adatok

| Helyrajzi szám | Megnevezés | Min.o. | Terület (m²) | Ak | Ak/ha |
|---|---|---|---|---|---|
| 04/50 | Szántó | 8 | 1 464 | 0,31 | 2,12 |
| 04/87 | Kivett út | 0 | 414 | - | 0,00 |
| 04/89 | Kivett saját használatú út | 0 | 593 | - | 0,00 |
| 04/90 | Szántó | 8 | 1 891 | 0,40 | 2,12 |
| 04/91 | Szántó | 8 | 1 918 | 0,40 | 2,09 |
| 04/93 | Szántó | 8 | 106 047 | 22,27 | 2,10 |
| 04/94 | Szántó | 8 | 1 835 | 0,39 | 2,13 |
| 04/95 | Kivett saját használatú út | 0 | 488 | - | 0,00 |
| 04/96 | Szántó | 8 | 1 758 | 0,37 | 2,10 |
| 04/97 | Szántó | 8 | 1 648 | 0,35 | 2,12 |
| 04/98 | Szántó | 8 | 1 715 | 0,36 | 2,10 |
| 04/99 | Szántó | 8 | 1 781 | 0,37 | 2,08 |
| 04/100 | Szántó | 8 | 1 754 | 0,37 | 2,11 |
| 04/101 | Szántó | 8 | 1 753 | 0,37 | 2,11 |
| 04/102 | Kivett saját használatú út | 0 | 796 | - | |
| 513/1 | Kivett beépítetlen terület | 0 | 1 812 | - | |
| 514 | Kivett beépítetlen terület | 0 | 2 003 | - | |

| Helyrajzi szám | Bejegyzések |
|---|---|
| 04/50 | - |
| 04/87 | - |
| 04/89 | vezetékjog 14 m2-re |
| 04/90 | építési tilalom |
| 04/91 | vezetékjog 429 m2-re; építési tilalom |
| 04/93 | vezetékjogok 9 +38 m2-re; építési tilalom |
| 04/94 | építési tilalom |
| 04/95 | - |
| 04/96 | építési tilalom |
| 04/97 | építési tilalom |
| 04/98 | építési tilalom |
| 04/99 | építési tilalom |
| 04/100 | építési tilalom |
| 04/101 | építési tilalom |
| 04/102 | - |
| 513/1 | - |
| 514 | - |

# Az ingatlanok általános bemutatása

**Hrsz. 04/93**

Az ingatlan a szilárd burkolatú Battai út mentén helyezkedik el. Szabálytalan sokszög alakú, felszíne közel sík, közműlekötésekkel nem rendelkezik, kaszálóként funkcionáló külterületi besorolású szántó. Földminősége rendkívül gyenge, 2,1 Ak/ha, melyből adódóan szántó művelésre nem optimális. Övezeti besorolása Mk-2 kertes mezőgazdasági övezet. Határozatlan ideig építési tilalom alatt áll.

**Hrsz. 04/50, 04/90, 04/91, 04/93, 04/94, 04/96, 04/97, 04/98, 04/99, 04/100 és 04/101**

Az ingatlanok a szilárd burkolatú Battai út mentén helyezkednek el. Jellemzően szabálytalan négyszög alakúak, felszínük közel sík, közműlekötésekkel nem rendelkeznek.

Kaszálóként funkcionáló külterületi besorolású szántó ingatlanok, kivételt a 04/50 hrsz-ú ingatlan jelenti, mely be van fásítva.

Földminőségük rendkívül gyenge, ~ 2,1 Ak/ha, melyből adódóan szántó művelésre nem optimálisak. Övezeti besorolásuk Lf-1 falusisas lakóterület, azonban a 04/50 kivételével határozatlan ideig építési tilalom alatt állnak, így építési teleknek sem alkalmasak. Építési tilalom okt áld. a későbbiekben.

**Hrsz. 04/87, 04/89, 04/95 és 04/102**

Az ingatlanok a szilárd burkolatú Battai út mentén helyezkednek el, illetőleg arról nyíló külterületi földutak. Nyomvonal alakúak, felszínük közel sík, közműlekötésekkel nem rendelkeznek. A 04/87-, 04/95-és 04/102 hrz-ú utak kiépítetlen földutak, a 04/89 hrsz-ú út pedig aszfaltzúzalékkal javított földút.

Övezeti besorolásuk KÖu közlekedési területek.

**Út adatok ('U') kataszterhez**

| Helyrajzi szám | Út besorolása | Becsült hossz (km) | Burkolat anyaga / kódja |
|---|---|---|---|
| 04/87 | kiépítetlen | 0,051 | földút / 5 |
| 04/89 | kiépítetlen | 0,055 | aszfaltzúzalékkal javított földút / 5 |
| 04/95 | kiépítetlen | 0,062 | földút / 5 |
| 04/102 | kiépítetlen | 0,077 | földút / 5 |

| Helyrajzi szám | Forgalmi sávok száma | Víztelenítés módja / kódja | Állagmutató (kódja) | Állagmutató (%) |
|---|---|---|---|---|
| 04/87 | egy | nincs / 7 | 3 | 35% |
| 04/89 | egy | nincs / 7 | 4 | 55% |
| 04/95 | egy | nincs / 7 | 3 | 35% |
| 04/102 | egy | nincs / 7 | 3 | 35% |

**Hrsz. 513/1 és 514**

Az ingatlanok a szilárd burkolatú Arany J. úton helyezkednek el, azonban közvetlen közútkapcsolattal nem rendelkeznek, közbenső beékelődött ingatlanok.

Hosszú-keskeny ~10-11 m szélességű nadrágszíj parcellák, felszínük közel sík, közműlekötésekkel nem rendelkeznek.

Kaszálóként funkcionáló belterületi besorolású kivett beépítetlen területek.

Övezeti besorolásuk Lf-1 falusisas lakóterület.

# Övezeti besorolások

| Helyrajzi szám | Megnevezés | Övezeti besorolás | Korlátozások* |
|---|---|---|---|
| 04/50 | Szántó | Lf-1 | - |
| 04/87 | Kivett út | Köu | - |
| 04/89 | Kivett saját használatú út | Köu | - |
| 04/90 | Szántó | Lf-1 | építési tilalom |
| 04/91 | Szántó | Lf-1 | építési tilalom |
| 04/93 | Szántó | Mk-2 | építési tilalom |
| 04/94 | Szántó | Lf-1 | építési tilalom |
| 04/95 | Kivett saját használatú út | Köu | |
| 04/96 | Szántó | Lf-1 | építési tilalom |
| 04/97 | Szántó | Lf-1 | építési tilalom |
| 04/98 | Szántó | Lf-1 | építési tilalom |
| 04/99 | Szántó | Lf-1 | építési tilalom |
| 04/100 | Szántó | Lf-1 | építési tilalom |
| 04/101 | Szántó | Lf-1 | építési tilalom |
| 04/102 | Kivett saját használatú út | Köu | - |
| 513/1 | Kivett beépítetlen terület | Lf-1 | - |
| 514 | Kivett beépítetlen terület | Lf-1 | - |

*Az építési korlátozást a Pest megyei Kormányhivatal Ceglédi Járáshivatala Építésügyi Osztálya PE-03/EP/569-(14)18/2016 számú jogerős határozatával rendelte el, mivel a Tápiószőlős, külterület 0239/6 hrsz-ú ingatlanhoz, mint mezőgazdasági birtokközponthoz tartozó, birtoktestet alkotó telkek építési tilalom hatálya alá tartoznak. A tilalom célja a mezőgazdasági birtokközpont maximális beépíthetőségének biztosítása volt. Az építési tilalom időbeli hatálya határozatlan idejű.

## Szabályozási környezet

**Hrsz. 04/93; 04/50, 04/90, 04/91, 04/93, 04/94, 04/96, 04/97, 04/98, 04/99, 04/100, 04/101, 04/87, 04/89, 04/95 és 04/102**

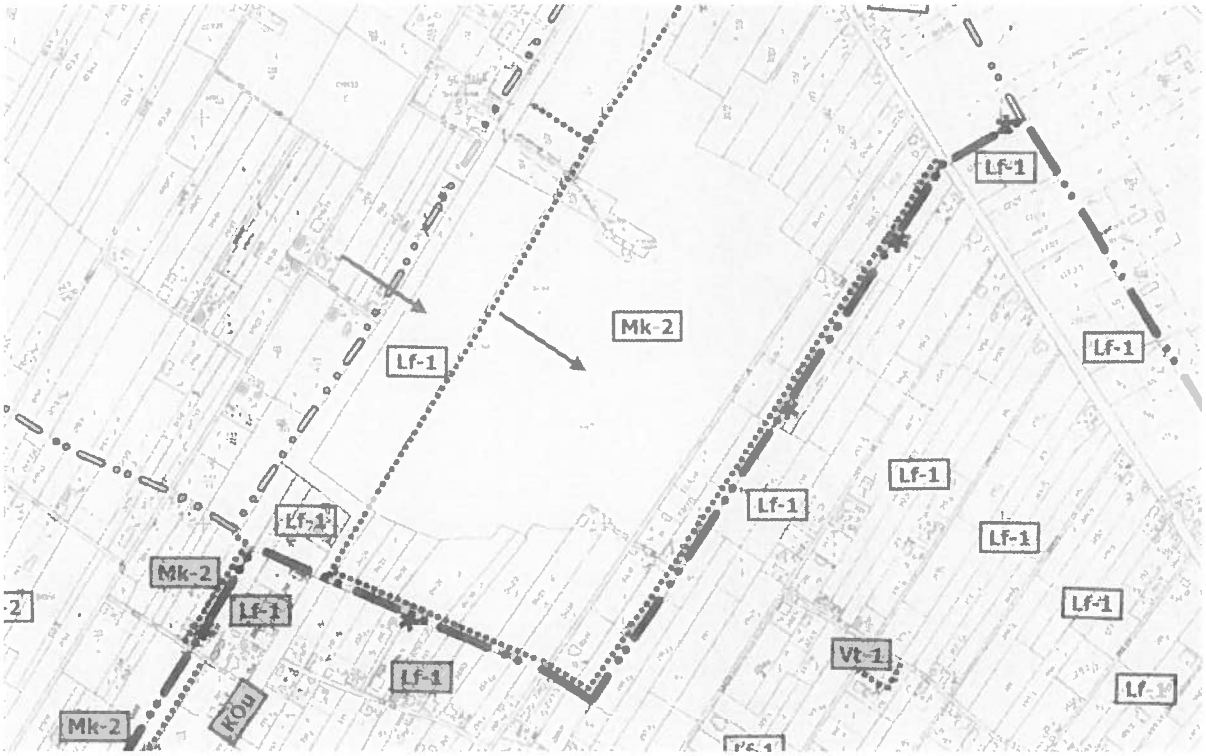


**Tervlapkivágat**

**Hrsz. 513/1 és 514**

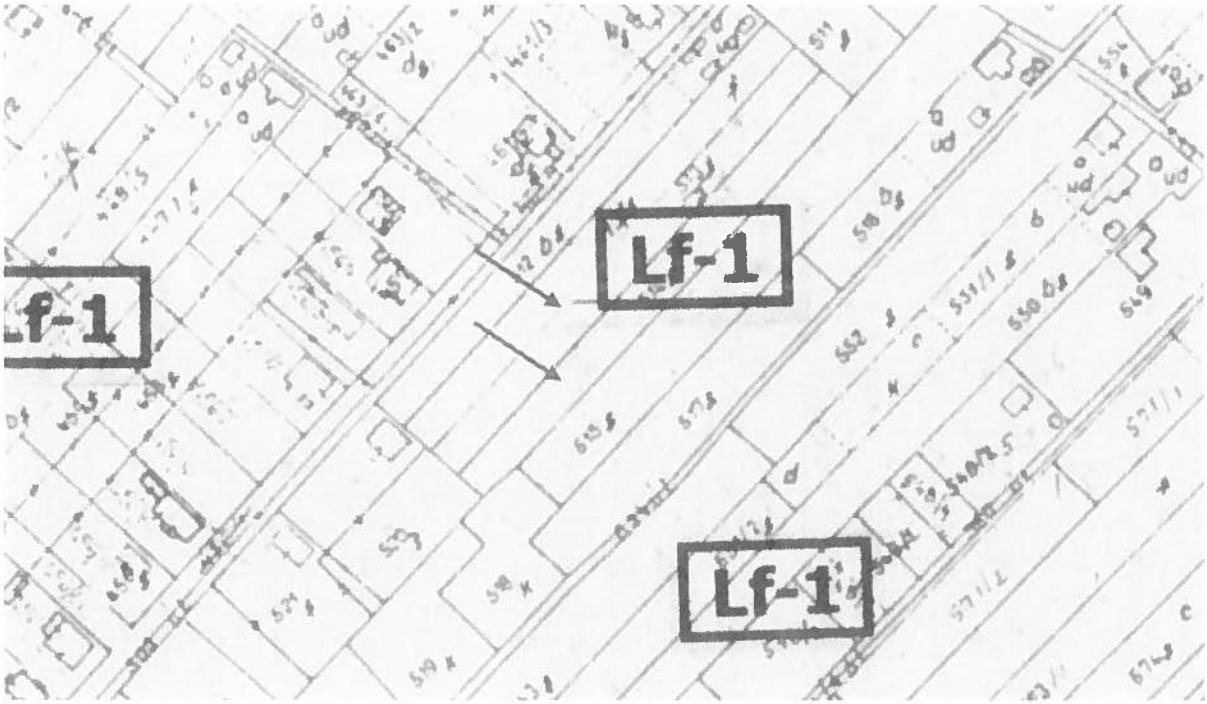


**Tervlapkivágat**

**HÉSZ kivonat**

# IV. FEJEZET

## BEÉPÍTÉSRE SZÁNT TERÜLETEK ÉPÍTÉSI ÖVEZETEI ÉS RÉSZLETES ÉPÍTÉSSZABÁLYOZÁSI ELŐÍRÁSAI

### LAKÓTERÜLETEK

*A falusias lakóterületek övezeteinek (Lf) általános előírásai*
*5.§*

(1) Az övezetben az alábbi felsorolt funkciójú épületek, építmények közül helyezhetők el. Az övezet területén mezőgazdasági jellegű építmény csak abban az esetben helyezhető el, ha a lakóterületre vonatkozó környezeti határértékeket meg nem haladó hatású tevékenység folyik.
- lakóépület
- mező-és erdőgazdasági (üzemi) építmény
- kereskedelmi, szolgáltató, vendéglátó épület
- szálláshely és szolgáltató épület
- kézműipari építmény
- helyi igazgatási, egyházi, oktatási, egészségügyi, szociális épület

(2) Az építési övezetben az alábbi melléképítmények helyezhetők el:

A következő létesítmények a telken belül bárhol elhelyezhetők:
- közműbecsatlakozási műtárgy
- hulladéktartály-tároló (legfeljebb 2,0 m-es belmagassággal)
- kirakatszekrény (legfeljebb 0,4 m-es mélységgel)
- kerti szabadlépcső (teraplépcső) és lejtő

Az alábbi létesítmények pedig csak az építési helyen belül, és az oldalsó telekhatártól mérve legalább 3 m távolságra helyezhetők el.
- közműpótló műtárgy
- kerti építmény (hinta, csúszda, homokozó, szökőkút, pihenés és játék céljára szolgáló műtárgy, a terepszintnél 1 m-nél nem magasabbra emelkedő lefedés nélküli terasz)
- kerti víz- és fürdőmedence, napkollektor
- kerti épített tűzrakóhely
- kerti lugas, továbbá lábon álló kerti tető legfeljebb 20 m2 vízszintes vetülettel
- háztartási célú kemence, húsfüstölő, jégverem, zöldségverem
- állatkifutó
- trágyatároló, komposztáló
- siló, ömlesztett anyag-, folyadék- és gáztároló
- szabadon álló és legfeljebb 6,0 m magas szélkerék, antennaoszlop, zászlótartó oszlop

(3) Az övezetben egy építési telken több lakóépület létesítése is engedélyezhető, ha a telek területe és szélessége az előírt minimális értéket többszörösen meghaladja, és az egyéb előírt paramétereknek megfelel.

(4) Előkertek kialakításának területekhez kötött szabályai:
a) A település már beépült részein, (változó előkertes beépítésű településrészeken tervezett beépítés esetén) a tervezett beépítés mellett két oldalról elhelyezkedő két-két telek kialakult beépítését kell figyelembe venni, vagy ha az adott telek környezetében nincs kialakult beépítés, az előkert mélysége min. 5 m.
Az új épületek utca felőli homlokzata hosszának legalább 50%-a kötelezően az építési hely utca felőli határvonalára kell kerüljön.
b) Az újonnan építési övezetté váló területeken, az előkert mélysége 5m. Az új épületek utca felőli homlokzata hosszának legalább 50%-a kötelezően az építési hely utca felőli határvonalára kell kerüljön.

(5) Az újonnan építési övezetekké váló területeken a kialakítandó új építési telkek minimális mélysége 50 m, minimális szélessége oldalhatáron álló beépítés esetén 16 méter, szabadon álló beépítési mód esetén 20 méter.

(6) Oldalhatáron álló beépítési mód esetén építmény szabadonállóan elhelyezhető, ha a telek minimális szélessége minimum 20 m.

(7) Ha a kialakult építési telek legkisebb szélessége 16 m-nél kisebb, akkor az építmények közti legkisebb oldalkert méretet legfeljebb 4 m-re lehet lecsökkenteni. Ezt az engedményt csak akkor lehet alkalmazni,

- ha az illetékes tűzvédelmi szakhatóság az építés engedélyezése előtt külön nyilatkozatában előzetes engedélyt adott a 4 m-es oldalkert alkalmazására,
- továbbá a szomszédos telkek építési jogai ezáltal nem csorbulnak, valamint

(8) A lakó építési övezetekben létesített lakóépületeken kizárólag magastető alkalmazása lehetséges. A lakóépületek tetőkialakításánál a tető hajlásszöge 30°-45° között választható meg, a szomszédos beépítéshez igazodva.

(10) Az építési övezet területén a lakóterületre vonatkozó környezeti határértékeket meghaladó tevékenységet szolgáló épület, építmény elhelyezése nem engedélyezhető.

(11) Az építési engedély kérelmet megelőzően elvi építésengedélyezési eljárást is le kell folytatni lakó építési övezetben bármely nem lakófunkciójú önálló épület létesítése esetén a környezetére gyakorolt hatására vonatkozóan (forgalom, zaj, levegőszennyezés, stb).

***Az egyes építési övezetek fő paramétereinek értelmező táblázata:***
***6.§***

| Övezeti jel | Beépítési mód | Beépítettség megengedett legnagyobb mértéke |
|---|---|---|
| | Megengedett legnagyobb építménymagasság | Kialakítható új építési telek legkisebb területe |

O – oldalhatáron álló beépítés
SZ – szabadon álló beépítés
Z – zártsorú beépítés

***A falusias lakóterületek övezeteinek (Lf) részletes előírásai***
***7.§***

(1) **Az Lf-1 jelű építési övezet** (Általános falusias lakóövezet)

a) Az építési övezetben az engedélyezhető beépítés paramétereit és a kialakítható legkisebb építési telek méretét az alábbi táblázat előírásait betartva kell meghatározni.

| | | |
|---|---|---|
| Lf-1 | O | 30% |
| | 5,5 m | 800 $m^2$ |

b) A beépítésnél alkalmazható legkisebb zöldfelületi arány mértéke 40 %

## MEZŐGAZDASÁGI TERÜLETEK

### *A mezőgazdasági területek övezeteinek általános előírásai*
### *22.§*

(1) A mezőgazdasági övezetek telkei a növénytermesztési, állattenyésztési tevékenységek területei, ezért a mezőgazdasági övezetekben elsősorban e mezőgazdasági tevékenységekkel kapcsolatos termékfeldolgozás és tárolás építményei helyezhetők el, azonban az övezeti előírásokban foglalt feltételek fennállása esetén kivételesen lakóépület is építhető.
(2) Ha egy beépíthető méretű telek rendelkezik erdő, gyep (rét, legelő) vagy nádas művelési ágú alrészletekkel is, ezek a telekrészek csak akkor építhetők be, ha a telek más kivett, vagy művelésből kivehető résszel nem rendelkezik.
(3) A mezőgazdasági övezetekbe sorolt, de kivett művelési ágú földútként és egyúttal közterületként nyilvántartott területekre a HÉSZ KÖu jelű közlekedési övezetek (15. §) előírásai vonatkoznak.
(4) Az övezetek területén épület, építmény csak szabadon állóan helyezhető el. Az épületek elhelyezésénél legalább 10 méter mélységű előkertet és a szomszédos telekhatártól minimum 5 méter széles oldalkertet és 20 m mélységű hátsókertet kell biztosítani.
(5) Az építményeken kívülről látható burkolatként csak természetes hatású anyag alkalmazható. Az épületek földszinti padlószintje legfeljebb az eredeti terepszinthez képest 50 cm-rel nagyobb magasságban alakítható ki.
(6) A mezőgazdasági övezetek bármelyikébe eső, mezőgazdasági művelési ágban nyilvántartott terület igénybe vehető birtoktest összterületébe történő beszámításánál, függetlenül attól, hogy az övezetben birtokközpont kialakítása engedélyezett, vagy sem.

**(3) Az Mk-2 jelű kertes mezőgazdasági övezet**
(távlatilag lakóterületbe sorolandó kisparcellás mezőgazdasági területek, mezőgazdasági termelést szolgáló építmények, fóliasátrak elhelyezését megengedő területek)

| | | |
|---|---|---|
| Mk-2 | SZ | 1,0% |
| | 4,5 m | 3000 $m^2$ |

a) A beépítésnél alkalmazható legkisebb zöldfelületi arány mértéke 95%
b) Az övezetben csak a mezőgazdasági termelés építményei helyezhetők el.
c) Az övezetben új építmények elhelyezése az alábbi feltételek szerint engedélyezhető.
   - A 720$m^2$-t el nem érő területű telken építményt elhelyezni nem szabad
   - A 720-3.000 $m^2$ közötti területnagyságú telken – a nádas, a gyep és a szántó művelési ágban nyilvántartottak kivételével- elsősorban a tárolás célját szolgáló terepszint alatti építmény (pince, verem) és fóliasátor helyezhető el, egy meglevő épület szintterület és építménymagasság növelést nem eredményező módon felújítható
   - A 3000 $m^2$ fölötti területnagyságú telken egy, elsősorban tárolást szolgáló gazdasági épület építhető, művelési ágtól függetlenül, max 1%-os beépítettséggel
d) Telekmérettől függetlenül a már meglévő beépítés fenntartható, illetve az elbontás után a korábbi beépítési mértéket meg nem haladóan újjáépíthető, de további alapterület- és

építménymagasság növekedést eredményező bővítés, (hozzáépítés, emeletráépítés) nem engedélyezhető.

e) Az övezetben csak magastetős kialakítású épület építhető. A tető hajlásszöge 25-45 fok között választható meg.

f) Az övezet telkeinek úttal határos legalább 10 m szélességű része nem építhető be. Amennyiben a közlekedési előírások ennél nagyobb távolság betartását írják elő, úgy a nagyobb érték betartása a kötelező. Ha az övezet telkén épület létesül, akkor a telek úttal határos részén védőfasort kell telepíteni, az úttengelytől legalább 6,5 m távolságot elhagyva.

g) Az övezeten belül a telkeken az alábbi melléképítmények, létesítmények helyezhetők el:
   - közműbecsatlakozási műtárgy
   - közműpótló műtárgy
   - hulladéktartály-tároló (legfeljebb 2,0 m-es belmagassággal)
   - kerti építmény (hinta, csúszda, homokozó, pihenés és játék céljára szolgáló műtárgy, a terepszintnél 1 m-nél nem magasabbra emelkedő lefedés nélküli terasz)
   - kerti víz- és fürdőmedence, napkollektor
   - kerti épített tűzrakóhely
   - kerti lugas, továbbá lábon álló kerti tető legfeljebb 20 $m^2$ vízszintes vetülettel,
   - háztartási célú kemence, húsfüstölő, jégverem, zöldségverem
   - kerti szabadlépcső (teraszlépcső) és lejtő
   - szabadon álló és legfeljebb 6,0 m magas szélkerék, antennaoszlop, zászlótartó oszlop

h) Az állattartáshoz szükséges gazdasági építmények engedélyezéséhez csak az állattartási rendeletben a belterületre meghatározott mértékig építhetők, az alkalmazott állattartási technológia működtetéséhez a környezetvédelmi, az állat- közegészségügyi és a vízügyi hatóság hozzájárulását be kell szerezni.

## BEÉPÍTÉSRE NEM SZÁNT TERÜLETEK ÖVEZETEI ÉS RÉSZLETES ÉPÍTÉSSZABÁLYOZÁSI ELŐÍRÁSAI

## A KÖZLEKEDÉSI TERÜLETEKRE ÉS A KÖZMŰVEKRE VONATKOZÓ ELŐÍRÁSOK

### A közlekedési területek övezeteire (KÖu) vonatkozó előírások
### 14.§

(1) A közlekedési övezetbe tartoznak a meglévő és tervezett közutak a hozzájuk csatlakozó közlekedésüzemi létesítmények területével és tartozékaival együtt.

(2) A közúti övezetekben a közlekedési létesítmények, a közművek létesítményei és berendezései, környezetvédelmi létesítmények, utcabútorok helyezhetők el, illetve utcafásítás (növényzet) telepíthető.

(3) A település közútjainak tervezési osztályba sorolása:
   a) 311. sz. főút külterületen K.IV., belterületen B.IV.b.
   b) 3112 j. ök. út: K.V.
   c) 31.118 j. bekötőút: K.VI.
   d) 31.115 j. bekötőút B.V.c.
   e) Új tápiószentmártoni kapcsolat K.VI.
   f) Gyűjtőutak B.V.c.
   g) Települési kiszolgáló utak (lakóutcák): B.VI.d.

(4) Az állami úthálózat részét képező utaknál a közlekedési területek védőterülete a közlekedési szakhatóság és a létesítmény kezelőjének hozzájárulásával használható fel. A védőterületek értékei az utak külterületi szakaszain az úttengelytől mérve főút esetében 100-100 m, az országos mellékúthálózatba tartozó utak esetében 50-50 m.

(5) A külterületi önkormányzati utak (mező- és erdőgazdasági üzemi utak, dűlőutak) esetén az út tengelyétől mért 15-15 m-en belül épület, építmény nem helyezhető el.

(6) A község beépítésre szánt területein az úthálózat szabályozási szélességét kialakítani vagy megváltoztatni csak szabályozási terv szerint lehet.
   A tervezett közutak kiépítéséhez legalább az OTÉK szerinti szabályozási szélességek biztosítandók, ennél kisebb szabályozási szélességet alkalmazni csak szabályozási terv keretei között készülő, az adottságokhoz alkalmazkodó méretezés alapján lehet.
   E rendeletben biztosított kötelező eltérés kiszolgáló utaknál: gazdasági övezet esetén a minimális szabályozási szélesség 16,0 méter.

(7) A külterületi önkormányzati közutak szabályozási szélessége min. 12 m (amennyiben az érintett területre szabályozási terv nem készül, az új szabályozási szélességet a jelenlegi közterület tengelyétől szimmetrikusan kell biztosítani). A jelenlegi közterületek szélességi méretei mindaddig fenntarthatók, amíg a területhasználat vagy építési igény az előbbi szélesség kialakítását nem igényli.

(8) Az igazgatási területen az építmények (épületek) normatívák szerinti parkoló igényét telken belül kell biztosítani.
   a) Lakó- és gazdasági övezetben ettől eltérni nem lehet.
   b) A már működő közintézmények parkolása csak abban az esetben oldható meg közterületi parkolóval, ha már jelenleg is így van megoldva a parkolása.
   c) A lakóterületen működő vállalkozások, valamint a településközpont vegyes területek esetében is teljes körűen ki kell elégíteni a parkolási normákat, elsősorban a telken belül. Amennyiben ez nem lehetséges, az alábbi megoldást kell alkalmazni: az önkormányzat parkolási rendelete alapján az igények legalább 50 %-át a tulajdonos saját telkén köteles elhelyezni, a többit az Önkormányzat által kijelölt erre alkalmas közterületen vagy egyéb telken. Ezt is a vállalkozónak kell megépíteni vagy az építés ráeső költségét megfizetnie.

(9) A közterületi parkolókat fásítva kell kialakítani.

(10) A közlekedési övezet telkein csak szabadon álló beépítéssel és legfeljebb 5%-os beépítettséggel létesíthető épület, építmény.

# Az értékelés során alkalmazott szabvány és jogaszályok

- European Valuation Standards 2025 (Európai Értékelési Szabványok).
- 147/1992. (XI. 6.) Korm. rendelet az önkormányzatok tulajdonában lévő ingatlanvagyon nyilvántartási és adatszolgáltatási rendjéről.
- 1/2002. (BK 8.) BM-EüM-FVM-GM-ISM-KöM-KöViM-NKÖM-OM-SzCsM irányelv az önkormányzati ingatlanvagyon egységes és egyedi értékeléséhez.
- KSH statisztikai módszertani segédlet az ingatlanok jelenlegi értéke, állaga becsléséhez.

# Fogalommeghatározások

**Piaci érték**
Az a becsült összeg, amelyért az értékelés napján az eszköz gazdát cserélhet egy hajlandóságot mutató vevő és egy hajlandóságot mutató eladó között megfelelő marketingtevékenységet követő független tranzakció keretében, ahol a felek tájékozottan, körültekintően és kényszer nélkül jártak el. (A piaci érték és forgalmi érték szinonim fogalmak).

**Becsült érték**
A kataszterben a becsült érték többek között tartalmazza a forgalomképes ingatlanok becsült piaci vagy forgalmi értékét; a forgalomképtelen ingatlanok esetében a költségalapú becsült értéket.

**Kiépítetlen út**
Kiépítetlennek minősül a földút, a javított földút, illetve az ideiglenes burkolattal ellátott (nem állandó, szilárd) út.

**Állagmutató**
Az állagmutató az adott építmény műszaki állapotát határozza meg egy adott időpontban. Az állagmutatót az önkormányzat becslése szerint kell megállapítani. A becsült állagmutató 100% a beszerzés, illetve létesítés időpontjában, új állapotban. A becsült állagmutató 0% amikor a tárgyi eszköz hasznavehetetlen függetlenül attól, hogy hány év telt el az első üzembe helyezéstől számítva (ez a mutató tehát független a számviteli előírások szerinti „nettó érték" alakulásától). Feltételezhető egy adott ingatlanra vonatkozóan, hogy felújítás nélkül a várható teljes használati időtartam végéhez közeledve ez a mutató egyre kisebb lesz. Ha azonban állagot javító felújítás, korszerűsítés történik, ezzel ugrásszerűen növelhető az életkor miatt lecsökkent állagmutató (pl. födémcsere esetén az előző évi 20%-os állagmutató ennek kétszeresére is nőhet). A földterületre, zöldterületre, vizekre nem értelmezhető az állagmutató, mivel értékük nem csökken (a zöldterület építményeire, a vízilétesítményekre azonban értelmezhető az állagmutató).

## Az értékelés alapja

Az értékelési feladat során meg kell határozni az ingatlanok piaci értékét. A forgalomképes, illetőleg földterületek piaci értéke piaci összehasonlító módszerrel-, a forgalomképtelek utak értéke költség alapú megközelítéssel kerül értékelésre.

## Forgalomképtelen ingatlanok és földterületek értékelése, módszertan

A forgalomképtelen ingatlanok értékelése költségalapú értékelési módszerrel történhet, melynek általános szabályai a következők:

A költségalapú értékmegközelítés lényege, hogy az ingatlan újra-előállítási költségéből le kell vonni az idő múlása miatti avulást, majd ehhez kell hozzáadni a felépítményekhez tartozó földterület értékét. Ez a módszer fejezi ki legkevésbé a tényleges piaci viszonyokat. Építés alatt lévő létesítménynél, károsodott létesítménynél, takart műtárgynál, valamint olyan esetekben alkalmazható, ha más módszer nem áll rendelkezésre. A módszer fő lépései az alábbiak:

*a)* A telekérték meghatározása piaci összehasonlító elemzéssel.

*b)* A felépítmény újraépítési vagy pótlási költségének meghatározása.

*c)* Avulások számítása.

*d)* A felépítmény újra-előállítási költségéből az avulás levonása és a telekértékkel való összegzése.

*a)* A földterület, építési telek értékét annak beépítetlen (üres) állapotban való értékelésével kell megállapítani a piaci összehasonlító adatok elemzésén alapuló módszer szerint. A földterület, telek értékének meghatározása a forgalomképes ingatlanokkal azonos módon történhet piaci összehasonlító adatok elemzésének módszerével (ld. lentebb).

*b)* A pótlási költség olyan szerkezeteket és építési munkát takar, amellyel az értékelés időpontjában a meglévő funkciók (de esetleg más szerkezetek és műszaki megoldások) a legkisebb költséggel, de azonos hasznossággal pótolhatók lennének. Az újraépítési költségben a meglévő szerkezetek változatlan újrateremtésének költségeit kell előirányozni, függetlenül azok jelenlegi hasznosulásától. A pótlási és az újraépítési költség együttesen újra-előállítási költségnek nevezzük.

Az újra-előállítási költségbe értendő a közművesítési, a tervezési, az engedélyezési, a vállalkozási, a kivitelezési, a beruházói, a pénzügyi és minden egyéb ténylegesen fizetendő költség is, ide értendő a hatályos számviteli törvény szerinti bekerülési értékként meghatározott költségek. Ezeket a költségeket a tényleges építési piaci árak alapján kell meghatározni.

Az ingatlan megépítésének eredeti költségeiből vagy annak könyv szerinti értékéből indexálással levezetett újraelőállítási érték csak kivételes esetben fogadható el. Ilyen eset lehet, ha a bekerülési költségeket megbízhatóan dokumentálták.

*c)* Az avulás az idő múlása miatti értékcsökkenés. E kategóriának három fő eleme van: a fizikai romlás, a funkcionális avulás és a környezeti avulás. Az avulási elemek lehetnek kijavíthatók vagy ki nem javíthatók.

*ca.* A fizikai romlás esetében az összértékhez viszonyítva figyelembe kell venni az építmények szerkezeteinek romlását és a szerkezetek arányát. A fizikai avulási számításoknál a felépítmény gazdaságosan hátralévő élettartamát kell figyelembe venni.

*cb.* A funkcionális avulás a gazdaságtalan, korszerűtlen megoldásokat jelenti. Az értékelőnek mérlegelnie kell a korszerű létesítmény adta, a vizsgált létesítményhez képest többletszolgáltatásait, illetve azokat a korszerű követelményeket, amelyeket a vizsgált létesítmény képtelen kielégíteni.

*cc.* A környezeti avulásban számba kell venni a környezetben bekövetkezett minden olyan változást, amelynek negatív, esetleg pozitív hatása van az ingatlan értékére. A negatív környezeti avulás az ingatlanon elvégzett beruházással teljes mértékben soha nem állítható helyre.

Az avulás mértékét a három említett avulási kategóriában, százalékosan kell megadni: Számítása történhet becslés alapján, vagy részletesebb elemzések útján. A műszaki szemléletű avultság-becslések után a funkcionális és a környezeti avulást külön kell megbecsülni.

*d)* Az újra-előállítási költséget az avultsággal csökkentve és a telekértékkel növelve adódik eredményül a költségalapon számított forgalmi érték. A számítások során a földrészlet, telek értékét külön kell kezelni az ingatlan vagyon kataszter „F" Földterület betétlapon függetlenül attól, hogy az U, Z, V, T betétlapokhoz minden más esetben nem csatlakozik adat az „F" betétlapon.

A fenti általános értékelési módszertan figyelembevételével meghatározott speciális módszertan alapján kell a forgalomképtelen ingatlanok értékelését elvégezni.

**Piaci összehasonlító adatok elemzésén alapuló értékelés**

A piaci összehasonlító alapú módszer elméleti alapja az, hogy a hasonló tulajdonságú tárgyaknak hasonló az érétke is. Az összehasonlító módszer az értékelés tárgyát képező eszközhöz hasonló eszközök eladási árait analizálja, és ezeket hasonlítja össze az értékelt eszköznél.

# Egyéb

Amennyiben az adásvétel ÁFA hatálya alá esik, abban az esetben a megállapított értékek bruttó értéknek tekintendők.

A megállapított forgalmi értékek per és igénymentes tulajdon viszonyokat feltételeznek.

# Az ingatlanok értékelése

**Piaci összehasonlító értékelés**
**Hrsz. 04/93**

| Alapadatok | Vizsgált ingatlan | Ingatlan I. | Ingatlan II. | Ingatlan III. |
|---|---|---|---|---|
| Elhelyezkedés, fekvés | Tápiószőlős, Bata út | Tápiószentmárton, külterület | Tápiógyörgye, külterület | Tápiószentmárton, Szelei út |
| Leírás | Mk-2 övezeti besorolású szántó | Má-ko övezeti besorolású legelő és kivett árok | Má övezeti besorolású legelő, szántó, kivett árok | Má-ko övezeti besorolású legelő |
| Megközelíthetőség | aszfalt úton | földúton | földúton | aszfalt úton |
| Méret ($m^2$) | 106 047 | 46 405 | 59 172 | 40 534 |
| Beépíthetőség | 1% | 5% | 1% | 5% |
| Ár (Ft) | | **4 500 000** | **5 707 200** | **5 340 000** |
| Fajlagos érték (Ft/$m^2$) | | 97 | 96 | 132 |
| Eltelt idő korrekció | | 0% | 0% | 15% |
| Fajlagos érték (Ft/$m^2$) | | **97** | **96** | **152** |
| Adatforrás és időpontja | | adásvétel 2025.01. | adásvétel 2025.01. | adásvétel 2023.12. |
| **A telekérték korrekciója** | | | | |
| **Korrekciós tényezők** | **Vizsgált ingatlan** | **Ingatlan I.** | **Ingatlan II.** | **Ingatlan III.** |
| alak, forma | | 5% | | 5% |
| méret | | 10% | 5% | 10% |
| településen belüli elhelyezkedés | | 10% | 10% | |
| útviszonyok, megközelíthetőség | | 10% | 10% | |
| domborzati és lejtésviszony | | | | |
| vízjárás rendezettsége | | | | |
| művelést gátló tereptárgyak | | | | |
| földminőség | | -20% | -20% | -20% |
| művelési ág | | | | |
| meglévő közművek | | | | |
| megközelíthetőség | | | | |
| mély fekvés | | | | |
| gazdasági környezet | | | | |
| **építési tilalom** | | -10% | -5% | -10% |
| alternatív hasznosíthatóság | | | | |
| **Összes módosítás** | | **5%** | **0%** | **-15%** |
| **Módosított alapár (Ft/m2)** | **110** | **102** | **96** | **129** |
| **A telekérték megállapítás** | | | | |
| **Piaci érték** | | | | **11 700 000 Ft** |

**Piaci összehasonlító értékelés**

**Hrsz. 04/50; 04/87; 04/89; 04/90; 04/91; 04/94; 04/95; 04/96; 04/97; 04/98; 04/99; 04/100; 04/101; 04/102; 513/1; 514**

| Alapadatok | Vizsgált ingatlan | Ingatlan I. | Ingatlan II. | Ingatlan III. |
|---|---|---|---|---|
| Elhelyezkedés, fekvés | Tápiószőlős, Bata és Arany J. u | Tápiószőlős, Kender u. közeli | Tápiószőlős, Vízmű u. közeli | Tápiószentmárton, Borostyán u. |
| Leírás | Lf-1 övezeti besorolású szántók, Köu utak | Mk-1 övezeti besorolású külterületi szántó | Mk-1 övezeti besorolású külterületi szántó, közvetlen útkapcsolata nincs | Mk-1 övezeti besorolású külterületi szántó |
| Megközelíthetőség | aszfalt úton | földúton | földúton | földúton |
| Méret ($m^2$) | változó | 11 654 | 2 992 | 913 |
| Beépíthetőség | változó | 1% | 1% | 1% |
| Ár (Ft) | | **3 600 000** | **1 050 000** | **250 000** |
| Fajlagos érték (Ft/$m^2$) | | 309 | 351 | 274 |
| Eltelt idő korrekció | | 0% | 10% | 10% |
| Fajlagos érték (Ft/$m^2$) | | **309** | **386** | **301** |
| Adatforrás és időpontja | | adásvétel 2025.02. | adásvétel 2024.06. | adásvétel 2024.05. |
| **A telekérték korrekciója** | | | | |
| **Korrekciós tényezők** | **Vizsgált ingatlan** | **Ingatlan I.** | **Ingatlan II.** | **Ingatlan III.** |
| alak, forma | | | | |
| méret | | | | |
| településen belüli elhelyezkedés | | 10% | 10% | 10% |
| útviszonyok, megközelíthetőség | | 10% | 10% | 10% |
| domborzati és lejtésviszony | | | | |
| vízjárás rendezettsége | | | | |
| művelést gátló tereptárgyak | | | | |
| földminőség | nem releváns | 0% | 0% | 0% |
| művelési ág | | | | |
| meglévő közművek | | | | |
| megközelíthetőség | | | | |
| nincs közv. útkapcsolata | | | -20% | |
| gazdasági környezet | | | | |
| **építési tilalom** | | | | |
| alternatív hasznosíthatóság | | | | |
| **Összes módosítás** | | **20%** | **0%** | **20%** |
| **Módosított alapár (Ft/m2)** | **370** | **371** | **386** | **361** |

Értékmegállapítás

| Alapadatok | | | | | | Korrekc | | | |
|---|---|---|---|---|---|---|---|---|---|
| Megnevezés | Helyrajzi szám | Terület (m²) | Övezeti besorolás | Bépíthetőség | Útkapcsolat | Övezet | Ép. tilalom | Útkapcs. | |
| Szántó | 04/50 | 1 464 | Lf-1 | 30% | van | 30% | | | |
| Kivett út | 04/87 | 414 | Köu | 0% | van | -30% | | | |
| Kivett saját használatú út | 04/89 | 593 | Köu | 0% | van | -30% | | | |
| Szántó | 04/90 | 1 891 | Lf-1 | építési tilalom | van | 30% | -30% | | |
| Szántó | 04/91 | 1 918 | Lf-1 | 30% | van | 30% | | | |
| Szántó | 04/94 | 1 835 | Lf-1 | építési tilalom | van | 30% | -30% | | |
| Kivett saját használatú út | 04/95 | 488 | Köu | 0% | van | -30% | | | |
| Szántó | 04/96 | 1 758 | Lf-1 | építési tilalom | van | 30% | -30% | | |
| Szántó | 04/97 | 1 648 | Lf-1 | építési tilalom | van | 30% | -30% | | |
| Szántó | 04/98 | 1 715 | Lf-1 | építési tilalom | van | 30% | -30% | | |
| Szántó | 04/99 | 1 781 | Lf-1 | építési tilalom | van | 30% | -30% | | |
| Szántó | 04/100 | 1 754 | Lf-1 | építési tilalom | van | 30% | -30% | | |
| Szántó | 04/101 | 1 753 | Lf-1 | építési tilalom | van | 30% | -30% | | |
| Kivett saját használatú út | 04/102 | 796 | Köu | 0% | van | -30% | | | |
| Kivett beépítetlen terület | 513/1 | 1 812 | Lf-1 | 30% | nincs | 30% | | -20% | |
| Kivett beépítetlen terület | 514 | 2 003 | Lf-1 | 30% | nincs | 30% | | -20% | |

## Utak ktg. alapú érétkelése

| Út adatok ('U') | | | | | | Út értékelés | | |
|---|---|---|---|---|---|---|---|---|
| Helyrajzi szám | Út besorolása | Becsült hossz (km) | Burkolat anyaga / kódja | Forgalmi sávok száma | Víztelenítés módja / kódja | Állagmutató (kódja) | Út újraelőállítási ktg. (Ft) | Állagmut (%) |
| 04/87 | kiépítetlen | 0,051 | földút / 5 | egy | nincs / 7 | 3 | 124 440 | 35% |
| 04/89 | kiépítetlen | 0,055 | aszfaltzúzalékkal javított földút / 5 | egy | nincs / 7 | 4 | 402 600 | 55% |
| 04/95 | kiépítetlen | 0,062 | földút / 5 | egy | nincs / 7 | 3 | 151 280 | 35% |
| 04/102 | kiépítetlen | 0,077 | földút / 5 | egy | nincs / 7 | 3 | 187 880 | 35% |

# Értékösszesítő

| Helyrajzi szám | Piaci érték |
|---|---|
| 04/50 | 700 000 Ft |
| 04/87 | 154 000 Ft |
| 04/89 | 371 000 Ft |
| 04/90 | 700 000 Ft |
| 04/91 | 920 000 Ft |
| 04/93 | 11 700 000 Ft |
| 04/94 | 680 000 Ft |
| 04/95 | 183 000 Ft |
| 04/96 | 650 000 Ft |
| 04/97 | 610 000 Ft |
| 04/98 | 630 000 Ft |
| 04/99 | 660 000 Ft |
| 04/100 | 650 000 Ft |
| 04/101 | 650 000 Ft |
| 04/102 | 276 000 Ft |
| 513/1 | 800 000 Ft |
| 514 | 880 000 Ft |
| | **21 214 000 Ft** |

# Záradék

1. A szakvélemény tárgyi ingatlan, mint forgalomképes ingatlan tulajdonjogát értékeli, és a helyszíni szemle során tapasztalt állapotra, készültségre vonatkozik. Az értékelést követően bekövetkezett bármilyen nemű változásokért – bontás, gazdasági-erkölcsi avulás, gazdasági-környezeti körülmények megváltozása, gondatlanság, funkciótól eltérő használat, állagromlás, műszaki-fizikai elváltozás, engedély nélküli építés –, melyek az ingatlan értékét befolyásolják, felelősséget nem vállalunk.

2. Az értékelő nem végeztek földmérést, területmérést, a szakvéleményben található alapadatok a Megbízó adatszolgáltatásán és az ingatlan nyilvántartás adatain alapulnak.

3. A helyszíni szemle során feltárás vagy épületfizikai, statikai és egyéb vizsgálat nem történt, a szemrevételezéssel nem látható vagy nem közölt rejtett hibák (esetleges veszélyes anyagok jelenléte) az értékelést nem érintik. Feltételezett, hogy az ingatlannak a földalatti építményeknek és épületszerkezeteknek, valamint az egyéb takart eszközöknek nincsenek olyan rejtett vagy eltakart tulajdonságai, amelyek azt értékesebbé vagy kevésbé értékessé teszik, továbbá feltételeztem, hogy ezek a részek jó állapotban vannak.

4. Az értékelő nem észlelt az értékelt ingatlanon veszélyes és/vagy környezetkárosító anyagokat és nincs tudomása arról, hogy ilyen anyagok lennének az ingatlanon. Ugyanakkor, a szakértő értékelő nincs arra képesítve és nem feladata, hogy az ilyen anyagokat felfedezze. Az értékelés azon a feltételezésen alapul, hogy az ingatlanon nincs olyan anyag, mely annak értékét csökkentené.

5. A rendelkezésre bocsátott, valamint a szakértés alatt beszerzett adatok és információk, mint tudomásunk szerint helytállóak kerültek felhasználásra teljes körű ellenőrzés nélkül.

6. Az értékbecslés – az eredeti felhasználást kivéve - csak az értékelő előzetes írásbeli hozzájárulásával adható ki harmadik félnek. Az értékelés csak egységes egészként kezelhető, abból részeket kivenni, és azokat magukban értelmezni nem lehet.

7. Az értékelés per-, teher- és igénymentes állapotra vonatkozik.

8. Jogi vizsgálatot az átadott iratok tanulmányozásán túlmenően az értékelő nem végzett. Az ingatlan forgalomképességének jogi eredetű korlátozottságáról a tulajdoni lapon bejegyzetteken túlmenően nincs tudomása, de ezekért felelősséget nem vállal.

9. Az értékelés azon feltételezésen alapul, hogy az ingatlanok jelenlegi, jövőbeni hasznosításával összefüggésben a helyi és országos hatóságoktól és egyéb szervezetektől valamennyi szükséges engedély, jóváhagyás és felhatalmazás rendelkezésre áll, ill. ezek beszerezhetők.

10. Javadalmazásunk nem függ az értékelt vagyontárgy értékétől, sem pedig olyan eseménytől, amely e szakvéleményben foglalt következtetések felhasználásának eredményeképpen jöhet létre. A szakértőnek személyes érdeke nem fűződik az értékelés tárgyát képező ingatlanhoz, pártatlanságát semmi sem befolyásolja.

# Mellékletek

1. Fotók
2. Tulajdoni lapok
3. Közműtérképek

# FOTÓK

**A 04/93 hrsz-ú ingatlan és környezete:**



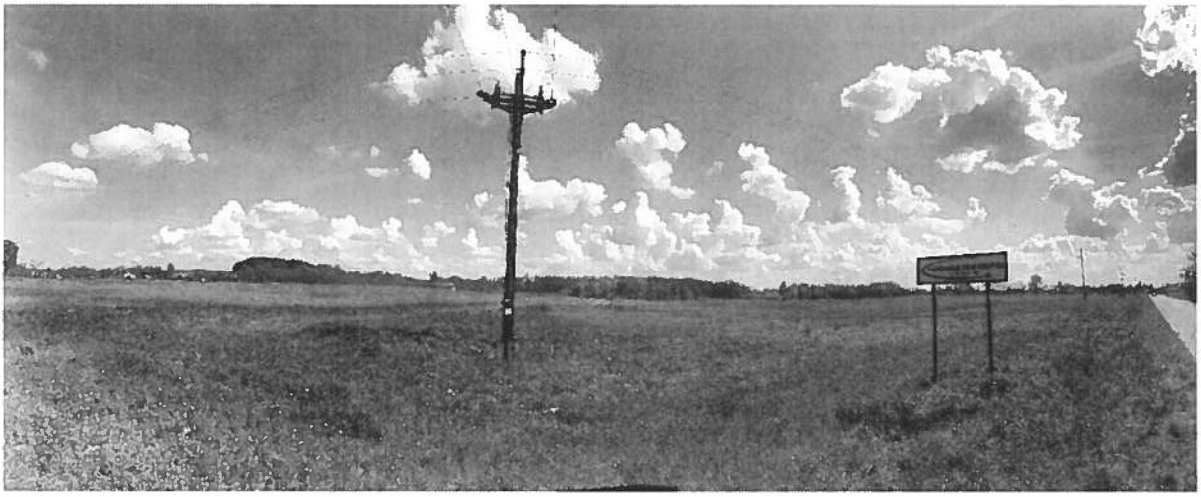



**A 04/93; 04/50, 04/90, 04/91, 04/94, 04/96, 04/97, 04/98, 04/99, 04/100, 04/101, 04/87, 04/89, 04/95 és 04/102 hrsz-ú ingatlanok és környezetük:**














**Az 513/1 és 514 hrsz-ú ingatlanok és környezetük:**











# KÖZMŰTÉRKÉPEK






**A 04/93; 04/50, 04/90, 04/91, 04/94, 04/96, 04/97, 04/98, 04/99, 04/100, 04/101, 04/87, 04/89, 04/95 és 04/102 hrsz-ú ingatlanok**




**Az 513/1 és 514 hrsz-ú ingatlanok**

Elektronikusan aláírta:
Lechner Nonprofit Kft. - Földhivatal

PEST VÁRMEGYEI KORMÁNYHIVATAL
Cegléd 2700 Cegléd, Kossuth tér 7. 2701 Pf. 49.



**E-hiteles tulajdoni lap - Szemle másolat**

Megrendelés szám:30005 15787 2025

2025.04.22

**TÁPIÓSZŐLŐS** Szektor : 53

**Külterület** **04/50 helyrajzi szám**

I. RÉSZ

1. Az ingatlan adatai:
alrészlet adatok

| művelési ág/kivett megnevezés | min.o | terület ha m2 | kat.t.jov. k.fill. | alosztály adatok ter. ha m2 | kat.jöv k.fill |
|---|---|---|---|---|---|
| . szántó | 8 | 1464 | 0.31 | | |

II. RÉSZ

4. tulajdoni hányad: 1/1
bejegyző határozat, érkezési idő: 40686/2/2016.08.31
jogcím: adásvétel
jogállás: tulajdonos
név: TÁPIÓSZŐLŐS KÖZSÉG ÖNKORMÁNYZATA
cím: 2769 TÁPIÓSZŐLŐS Kossuth Lajos út 65.

III. RÉSZ

1. bejegyző határozat, érkezési idő: 45628/2010.10.11

Önálló szöveges bejegyzés telekalakítási eljárás, művelési ág változás (04/44,04/45,04/48, 04/50,04/82,05,077).

Az E-hiteles tulajdoni lap másolat tartalma a kiadást megelőző napig megegyezik az ingatlan-nyilvántartásban szereplő adatokkal. A szemle másolat a fennálló bejegyzéseket, a teljes másolat valamennyi bejegyzést tartalmazza. Ez az elektronikus dokumentum kinyomtatva nem minősül hiteles bizonyító erejű dokumentumnak. Ez a tulajdoni lap költségvetési szerv részére került kiadásra.

TULAJDONI LAP VÉGE

Elektronikusan aláírta
Lechner Nonprofit Kft. - Földhivatal

PEST VÁRMEGYEI KORMÁNYHIVATAL
Cegléd 2700 Cegléd, Kossuth tér 7. 2701 Pf. 49.



**E-hiteles tulajdoni lap - Szemle másolat**

Megrendelés szám:30005 15788 2025

2025.04.22

**TÁPIÓSZŐLŐS** Szektor: 53

**Külterület** **04/87 helyrajzi szám**

**I. RÉSZ**

1. Az ingatlan adatai:

| alrészlet adatok<br>művelési ág/kivett megnevezés/ | min.o | terület<br>ha m2 | kat.t.jöv.<br>k.fill. | alosztály adatok<br>ter.<br>ha m2 | <br>kat.jöv<br>k.fill |
|---|---|---|---|---|---|
| . Kivett út | 0 | 414 | 0.00 | | |

**II. RÉSZ**

1. tulajdoni hányad: 1/1
bejegyző határozat, érkezési idő: 45628/2010.10.11
jogcím: ajándék tulajdoni hányad: 1/1 35626/2001.04.27
jogcím: Részarány kiadás tulajdoni hányad: 1/1 30973/1997.01.17.
jogcím: tulajdonba adás tulajdoni hányad: 1/1 31748/1992.1991.06.14
jogállás: tulajdonos
név: TÁPIÓSZŐLŐS KÖZSÉG ÖNKORMÁNYZATA
cím: 2769 TÁPIÓSZŐLŐS Kossuth Lajos ut 65.

**III. RÉSZ**

1. bejegyző határozat, érkezési idő: 45628/2010.10.11

Önálló szöveges bejegyzés keletkezett a telekalkitási eljárás során (04/44,04/45,04/48,04/50, 04/82,05,077).

Az E-hiteles tulajdoni lap másolat tartalma a kiadást megelőző napig megegyezik az ingatlan-nyilvántartásban szereplő adatokkal. A szemle másolat a fennálló bejegyzéseket, a teljes másolat valamennyi bejegyzést tartalmazza. Ez az elektronikus dokumentum kinyomtatva nem minősül hiteles bizonyító erejű dokumentumnak. Ez a tulajdoni lap költségvetési szerv részére került kiadásra.

**TULAJDONI LAP VÉGE**

Elektronikusan aláírta
Lechner Nonprofit Kft. - Földhivatal

PEST VÁRMEGYEI KORMÁNYHIVATAL
Cegléd 2700 Cegléd, Kossuth tér 7. 2701 Pf. 49.



**E-hiteles tulajdoni lap - Szemle másolat**

Megrendelés szám:30005/15789/2025

2025.04.22

**TÁPIÓSZŐLŐS** Szektor: 53

**Külterület** **04/89 helyrajzi szám**

**I. RÉSZ**

1. Az ingatlan adatai:

| alrészlet adatok<br>művelési ág/kivett megnevezés/ | min.o | terület<br>ha m2 | kat.t.jov.<br>k.fill. | alosztály adatok<br>ter. kat.jöv<br>ha m2 k.fill |
|---|---|---|---|---|
| . Kivett saját használatú út | 0 | 93 | 0.00 | |

**II. RÉSZ**

1. tulajdoni hányad: 1/1
   bejegyző határozat, érkezési idő: 45628/2010.10.11
   jogcím: ajándék tulajdoni hányad: 1/1 35626/2001.04.27
   jogcím: Részarány kiadás tulajdoni hányad: 1/1 30973/1997.01.17.
   jogcím: tulajdonba adás tulajdoni hányad: 1/1 31748/1992.1991.06.14
   jogállás: tulajdonos
   név: TÁPIÓSZŐLŐS KÖZSÉG ÖNKORMÁNYZATA
   cím: 2769 TÁPIÓSZŐLŐS Kossuth Lajos út 65.

**III. RÉSZ**

1. bejegyző határozat, érkezési idő: 45628/2010.10.11

   Önálló szöveges bejegyzés keletkezett a telekalkitasi eljaras során (04/44,04/45,04/48,04/50, 04/82,05,077).

2. bejegyző határozat, érkezési idő: 35061/2/2011.05.02

   Önálló szöveges bejegyzés teruletcsökkenés a 04/88,04/89 hrsz-ú ingatlanok telekhatárrendezése és adásvétel során.

3. bejegyző határozat, érkezési idő: 44894/2012.08.31
   Vezetékjog
   14 m2-re az ingatlan területéből, VMB-141/2012.
   jogosult:
   név: ÉMÁSZ HÁLÓZATI KFT.
   cím : 3525 MISKOLC Dózsa György út 13.

Az E-hiteles tulajdoni lap másolat tartalma a kiadást megelőző napig megegyezik az ingatlan-nyilvántartásban szereplő adatokkal. A szemle másolat a fennálló bejegyzéseket, a teljes másolat valamennyi bejegyzést tartalmazza. Ez az elektronikus dokumentum kinyomtatva nem minősül hiteles bizonyító erejű dokumentumnak. Ez a tulajdoni lap költségvetési szerv részére került kiadásra.

**TULAJDONI LAP VÉGE**

Elektronikusan aláírta
Lechner Nonprofit Kft. - Földhivatal

PEST VÁRMEGYEI KORMÁNYHIVATAL
Cegléd 2700 Cegléd, Kossuth tér 7. 2701 Pf. 49.



**E-hiteles tulajdoni lap - Szemle másolat**

Megrendelés szám:30005/15790/2025

2025.04.22

**TÁPIÓSZŐLŐS** Szektor: 53

**Külterület** **04/90 helyrajzi szám**

I. RÉSZ

1. Az ingatlan adatai:

| alrészlet adatok<br>művelési ág/kivett megnevezés/ | min.o | terület<br>ha m2 | kat.t.jöv.<br>k.fill. | alosztály adatok<br>ter.<br>ha m2 | <br>kat.jöv<br>k.fill |
|---|---|---|---|---|---|
| . szántó | 8 | 1891 | 0.40 | | |

II. RÉSZ

1. tulajdoni hányad: 1/1
bejegyző határozat, érkezési idő: 45628/2010.10.11
jogcím: ajándék tulajdoni hányad: 1/1 35626/2001.04.27
jogcím: Részarány kiadás tulajdoni hányad: 1/1 30973/1997.01.17.
jogcím: tulajdonba adás tulajdoni hányad: 1/1 31748/1992.1991.06.14
jogállás: tulajdonos
név: TÁPIÓSZŐLŐS KÖZSÉG ÖNKORMÁNYZATA
cím: 2769 TÁPIÓSZŐLŐS Kossuth Lajos út 65.

III. RÉSZ

1. bejegyző határozat, érkezési idő: 45628/2010.10.11

Önálló szöveges bejegyzés keletkezett a telekalkitási eljárás során (04/44,04/45,04/48,04/50, 04/82,05,077).

2. bejegyző határozat, érkezési idő: 44052/2/2016.11.10
Építési tilalom
PE-03/EP/569-14/2016.
jogosult:
név: PEST MEGYEI KORMÁNYHIVATAL CEGLEDI JÁRÁSI HIVATAL
cím : 2700 CEGLÉD Kossuth tér 1.

Az E-hiteles tulajdoni lap másolat tartalma a kiadást megelőző napig megegyezik az ingatlan-nyilvántartásban szereplő adatokkal. A szemle másolat a fennálló bejegyzéseket, a teljes másolat valamennyi bejegyzést tartalmazza. Ez az elektronikus dokumentum kinyomtatva nem minősül hiteles bizonyító erejű dokumentumnak. Ez a tulajdoni lap költségvetési szerv részére került kiadásra.

TULAJDONI LAP VÉGE

Elektronikusan átadta
Lechner Nonprofit Kft. - Földhivatal

PEST VÁRMEGYEI KORMÁNYHIVATAL
Cegléd 2700 Cegléd, Kossuth tér 7. 2701 Pf. 49.



**E-hiteles tulajdoni lap - Szemle másolat**

Megrendelés szám:30005/15791/2025

2025.04.22

**TÁPIÓSZŐLŐS** Szektor: 53

**Külterület** **04/91 helyrajzi szám**

**I. RÉSZ**

1. Az ingatlan adatai:
   alrészlet adatok

| művelési ág/kivett megnevezés/ | min.ő | terület ha m2 | kat.t.jov. k.fill. | alosztály adatok ter. ha m2 | kat.jov k.fill |
|---|---|---|---|---|---|
| . szántó | 8 | 1918 | 0.40 | | |

**II. RÉSZ**

1. tulajdoni hányad: 1/1
   bejegyző határozat, érkezési idő: 45628/2010.10.11
   jogcím: ajándék tulajdoni hányad: 1/1 35626/2001.04.27
   jogcím: Részarány kiadás tulajdoni hányad: 1/1 30973/1997.01.17.
   jogcím: tulajdonba adás tulajdoni hányad: 1/1 31748/1992.1991.06.14
   jogállás: tulajdonos
   név: TÁPIÓSZŐLŐS KÖZSÉG ÖNKORMÁNYZATA
   cím: 2769 TÁPIÓSZŐLŐS Kossuth Lajos út 65.

**III. RÉSZ**

1. bejegyző határozat, érkezési idő: 45628/2010.10.11

   Önálló szöveges bejegyzés keletkezett a telekalkítási eljárás során (04/44,04/45,04/48,04/50, 04/82,05,077).

2. bejegyző határozat, érkezési idő: 45628/2010.10.11
   eredeti határozat: 35599/2010.04.13
   Vezetékjog
   429 m2-re az ingatlan területéből VMB-61/2009, VMB-61-M/2009.
   jogosult:
   név: ÉMÁSZ HÁLÓZATI KFT.
   cím : 3525 MISKOLC Dózsa György út 13.

3. bejegyző határozat, érkezési idő: 44052/2/2016.11.10
   Építési tilalom
   PE-03/EP/569-14/2016.
   jogosult:
   név: PEST MEGYEI KORMÁNYHIVATAL CEGLÉDI JÁRÁSI HIVATAL
   cím : 2700 CEGLED Kossuth tér 1.

Az E-hiteles tulajdoni lap másolat tartalma a kiadást megelőző napig megegyezik az ingatlan-nyilvántartásban szereplő adatokkal. A szemle másolat a fennálló bejegyzéseket, a teljes másolat valamennyi bejegyzést tartalmazza. Ez az elektronikus dokumentum kinyomtatva nem minősül hiteles bizonyító erejű dokumentumnak. Ez a tulajdoni lap költségvetési szerv részére került kiadásra.

**TULAJDONI LAP VÉGE**

**E-hiteles tulajdoni lap - Szemle másolat**

Megrendelés szám:30005/15792/2025

2025.04.22

**TÁPIÓSZŐLŐS** Szektor: 53

**Külterület** **04/93 helyrajzi szám**

Folytatás az előző lapról

III. R É S Z

5. bejegyző határozat, érkezési idő: 44052/2/2016.11.10
   Építési tilalom
   PE-03/EP/569-14/2016.
   jogosult:
   név: PEST MEGYEI KORMÁNYHIVATAL CEGLÉDI JÁRÁSI HIVATAL
   cím : 2700 CEGLÉD Kossuth tér 1.

Az E-hiteles tulajdoni lap másolat tartalma a kiadást megelőző napig megegyezik az ingatlan-nyilvántartásban szereplő adatokkal. A szemle másolat a fennálló bejegyzéseket, a teljes másolat valamennyi bejegyzést tartalmazza. Ez az elektronikus dokumentum kinyomtatva nem minősül hiteles bizonyító erejű dokumentumnak. Ez a tulajdoni lap költségvetési szerv részére került kiadásra.

TULAJDONI LAP VÉGE

Elektronikusan aláírta:
Lechner Nonprofit Kft. - Földhivatal

PEST VÁRMEGYEI KORMÁNYHIVATAL
Cegléd 2700 Cegléd, Kossuth tér 7. 2701 Pf. 49.



**E-hiteles tulajdoni lap - Szemle másolat**

Megrendelés szám:30005/15793/2025

2025.04.22

**TÁPIÓSZŐLŐS** Szektor: 53

**Külterület** **04/94 helyrajzi szám**

I. RÉSZ

1. Az ingatlan adatai:
   alrészlet adatok

| művelési ág/kivett megnevezés | min.o | terület ha m2 | kat.t.jov. k.fill. | alosztály adatok ter. ha m2 | kat.jöv k.fill |
|---|---|---|---|---|---|
| . szántó | 8 | 1835 | 0.39 | | |

II. RÉSZ

1. tulajdoni hányad: 1/1
   bejegyző határozat, érkezési idő: 46571/2010.11.10
   eredeti határozat: 45628/2010.10.11
   jogcím: ajándék tulajdoni hányad: 1/1 35626/2001.04.27
   jogcím: Részarány kiadás tulajdoni hányad: 1/1 30973/1997.01.17.
   jogcím: tulajdonba adás tulajdoni hányad: 1/1 31748/1992.1991.06.14
   jogállás: tulajdonos
   név: TÁPIÓSZŐLŐS KÖZSÉG ÖNKORMÁNYZATA
   cím: 2769 TÁPIÓSZŐLŐS Kossuth Lajos út 65.

III. RÉSZ

1. bejegyző határozat, érkezési idő: 46571/2010.11.10

   Önálló szöveges bejegyzés keletkezett a 04/92 hrsz megosztása során.

2. bejegyző határozat, érkezési idő: 44052/2/2016.11.10
   Építési tilalom
   PE-03/EP/569-14/2016.
   jogosult:
   név: PEST MEGYEI KORMÁNYHIVATAL CEGLEDI JÁRÁSI HIVATAL
   cím : 2700 CEGLÉD Kossuth tér 1.

Az E-hiteles tulajdoni lap másolat tartalma a kiadást megelőző napig megegyezik az ingatlan-nyilvántartásban szereplő adatokkal. A szemle másolat a fennálló bejegyzéseket, a teljes másolat valamennyi bejegyzést tartalmazza. Ez az elektronikus dokumentum kinyomtatva nem minősül hiteles bizonyító erejű dokumentumnak. Ez a tulajdoni lap költségvetési szerv részére került kiadásra.

TULAJDONI LAP VÉGE

Elektronikusan aláírta:
Lechner Nonprofit Kft. - Földhivatal

PEST VÁRMEGYEI KORMÁNYHIVATAL
Cegléd 2700 Cegléd, Kossuth tér 7. 2701 Pf. 49.



**E-hiteles tulajdoni lap - Szemle másolat**

Megrendelés szám:30005/15794/2025

2025.04.22

**TÁPIÓSZÖLŐS** Szektor: 53

**Külterület** **04/95 helyrajzi szám**

I. RÉSZ

1. Az ingatlan adatai:

| alrészlet adatok<br>művelési ág/kivett megnevezés/ | min.o | terület<br>ha m2 | kat.t.jöv.<br>k.fill. | alosztály adatok<br>ter. kat.jöv<br>ha m2 k.fill |
|---|---|---|---|---|
| . Kivett saját használatu út | 0 | 488 | 0.00 | |

II. RÉSZ

1. tulajdoni hányad: 1/1
bejegyző határozat, erkezési idő: 46571/2010.11.10
eredeti határozat: 45628/2010.10.11
jogcím: ajándek tulajdoni hányad: 1/1 35626/2001.04.27
jogcím: Részarány kiadás tulajdoni hányad: 1/1 30973/1997.01.17.
jogcím: tulajdonba adás tulajdoni hányad: 1/1 31748/1992.1991.06.14
jogállás: tulajdonos
név: TÁPIÓSZŐLŐS KÖZSÉG ÖNKORMÁNYZATA
cím: 2769 TÁPIÓSZŐLŐS Kossuth Lajos út 65.

III. RÉSZ

1. bejegyző határozat, érkezési idő: 46571/2010.11.10

Önálló szöveges bejegyzés keletkezett a 04/92 hrsz megosztása során.

Az E-hiteles tulajdoni lap másolat tartalma a kiadást megelőző napig megegyezik az ingatlan-nyilvántartásban szereplő adatokkal. A szemle másolat a fennálló bejegyzéseket, a teljes másolat valamennyi bejegyzést tartalmazza. Ez az elektronikus dokumentum kinyomtatva nem minősül hiteles bizonyító erejű dokumentumnak. Ez a tulajdoni lap költségvetési szerv részére került kiadásra.

TULAJDONI LAP VÉGE

Elektronikusan aláírta:
Lechner Nonprofit Kft. - Földhivatal

PEST VÁRMEGYEI KORMÁNYHIVATAL
Cegléd 2700 Cegléd, Kossuth tér 7. 2701 Pf. 49.



**E-hiteles tulajdoni lap - Szemle másolat**

Megrendelés szám:30005 15795 2025

2025.04.22

**TÁPIÓSZŐLŐS** Szektor: 53

**Külterület** **04/96 helyrajzi szám**

I. RÉSZ

1. Az ingatlan adatai:

| alrészlet adatok<br>művelési ág/kivett megnevezés/ | min.o | terület<br>ha m2 | kat.t.jöv.<br>k.fill. | alosztály adatok<br>ter. kat.jöv<br>ha m2 k.fill |
|---|---|---|---|---|
| . szántó | 8 | 1758 | 0.37 | |

II. RÉSZ

1. tulajdoni hányad: 1/1
   bejegyző határozat, érkezési idő: 46571/2010.11.10
   eredeti határozat: 45628/2010.10.11
   jogcím: ajándék tulajdoni hányad: 1/1 35626/2001.04.27
   jogcím: Részarány kiadás tulajdoni hányad: 1/1 30973/1997.01.17.
   jogcím: tulajdonba adás tulajdoni hányad: 1/1 31748/1992.1991.06.14
   jogállás: tulajdonos
   név: TÁPIÓSZŐLŐS KÖZSÉG ÖNKORMÁNYZATA
   cím: 2769 TÁPIÓSZŐLŐS Kossuth Lajos út 55.

III. RÉSZ

1. bejegyző határozat, érkezési idő: 46571/2010.11.10

   Önálló szöveges bejegyzés keletkezett a 04/92 hrsz megosztása során.

2. bejegyző határozat, érkezési idő: 44052/2/2016.11.10
   Építési tilalom
   PE-03/EP/569-14/2016.
   jogosult:
   név: PEST MEGYEI KORMÁNYHIVATAL CEGLEDI JARASI HIVATAL
   cím : 2700 CEGLÉD Kossuth tér 1.

Az E-hiteles tulajdoni lap másolat tartalma a kiadást megelőző napig megegyezik az ingatlan-nyilvántartásban szereplő adatokkal. A szemle másolat a fennálló bejegyzéseket, a teljes másolat valamennyi bejegyzést tartalmazza. Ez az elektronikus dokumentum kinyomtatva nem minősül hiteles bizonyító erejű dokumentumnak. Ez a tulajdoni lap költségvetési szerv részére került kiadásra.

TULAJDONI LAP VÉGE

Elektronikusan aláírta:
Lechner Nonprofit Kft. - Földhivatal

PEST VÁRMEGYEI KORMÁNYHIVATAL
Cegléd 2700 Cegléd, Kossuth tér 7. 2701 Pf. 49.



**E-hiteles tulajdoni lap - Szemle másolat**

Megrendelés szám:30005-15796-2025

2025.04.22

**TÁPIÓSZŐLŐS** Szektor: 53

**Külterület** **04/97 helyrajzi szám**

**I. RÉSZ**

1. Az ingatlan adatai:

| alrészlet adatok<br>művelési ág/kivett megnevezés/ | min.o | terület<br>ha m2 | kat.t.jov.<br>k.fill. | alosztály adatok<br>ter.<br>ha m2 | <br>kat.jöv<br>k.fill |
|---|---|---|---|---|---|
| . szántó | 8 | 1648 | 0.35 | | |

**II. RÉSZ**

1. tulajdoni hányad: 1/1
   bejegyző határozat, érkezési idő: 46571/2010.11.10
   eredeti határozat: 45628/2010.10.11
   jogcím: ajándék tulajdoni hányad: 1/1 35626/2001.04.27
   jogcím: Részarány kiadás tulajdoni hányad: 1/1 30973/1997.01.17.
   jogcím: tulajdonba adás tulajdoni hányad: 1/1 31748/1992.1991.06.14
   jogállás: tulajdonos
   név: TÁPIÓSZŐLŐS KÖZSÉG ÖNKORMÁNYZATA
   cím: 2769 TÁPIÓSZŐLŐS Kossuth Lajos út 65.

**III. RÉSZ**

1. bejegyző határozat, érkezési idő: 46571/2010.11.10

   Önálló szöveges bejegyzés keletkezett a 04/92 hrsz megosztása során.

2. bejegyző határozat, érkezési idő: 44052/2/2016.11.10
   Építési tilalom
   PE-03/EP/569-14/2016.
   jogosult:
   név: PEST MEGYEI KORMANYHIVATAL CEGLÉDI JÁRÁSI HIVATAL
   cím : 2700 CEGLÉD Kossuth tér 1.

Az E-hiteles tulajdoni lap másolat tartalma a kiadást megelőző napig megegyezik az ingatlan-nyilvántartásban szereplő adatokkal. A szemle másolat a fennálló bejegyzéseket, a teljes másolat valamennyi bejegyzést tartalmazza. Ez az elektronikus dokumentum kinyomtatva nem minősül hiteles bizonyító erejű dokumentumnak. Ez a tulajdoni lap költségvetési szerv részére került kiadásra.

**TULAJDONI LAP VÉGE**

Elektronikusan aláírta:
Lechner Nonprofit Kft. - Földhivatal

PEST VÁRMEGYEI KORMÁNYHIVATAL
Cegléd 2700 Cegléd, Kossuth tér 7. 2701 Pf. 49.



**E-hiteles tulajdoni lap - Szemle másolat**

Megrendelés szám:30005/15797/2025

2025.04.22

**TÁPIÓSZŐLŐS** Szektor: 53

**Külterület** **04/98 helyrajzi szám**

**I. RÉSZ**

1. Az ingatlan adatai:

| alrészlet adatok<br>művelési ág/kivett megnevezés | mir.c | terület<br>ha m2 | kat.t.jöv.<br>k.fill. | alosztály adatok<br>ter. kat.jov<br>ha m2 k.fill |
|---|---|---|---|---|
| . szántó | 8 | 1715 | 0.36 | |

**II. RÉSZ**

1. tulajdoni hányad: 1/1
   bejegyző határozat, érkezési idő: 46571/2010.11.10
   eredeti határozat: 45628/2010.10.11
   jogcím: ajándék tulajdoni hányad: 1/1 35626/2001.04.27
   jogcím: Részarány kiadás tulajdoni hányad: 1/1 30973/1997.01.17.
   jogcím: tulajdonba adás tulajdoni hányad: 1/1 31748/1992.1991.06.14
   jogállás: tulajdonos
   név: TÁPIÓSZŐLŐS KÖZSÉG ÖNKORMÁNYZATA
   cím: 2769 TÁPIÓSZŐLŐS Kossuth Lajos ut 65.

**III. RÉSZ**

1. bejegyző határozat, érkezési idő: 46571/2010.11.10

   Önálló szöveges bejegyzés keletkezett a 04/92 hrsz megosztása során.

2. bejegyző határozat, érkezési idő: 44052/2/2016.11.10
   Építési tilalom
   PE-03/EP/569-14/2016.
   jogosult:
   név: PEST MEGYEI KORMÁNYHIVATAL CEGLÉDI JÁRÁSI HIVATAL
   cím : 2700 CEGLÉD Kossuth tér 1.

Az E-hiteles tulajdoni lap másolat tartalma a kiadást megelőző napig megegyezik az ingatlan-nyilvántartásban szereplő adatokkal. A szemle másolat a fennálló bejegyzéseket, a teljes másolat valamennyi bejegyzést tartalmazza. Ez az elektronikus dokumentum kinyomtatva nem minősül hiteles bizonyító erejű dokumentumnak. Ez a tulajdoni lap költségvetési szerv részére került kiadásra.

**TULAJDONI LAP VÉGE**

Elektronikusan aláírta:
Lechner Nonprofit Kft. - Földhivatal

PEST VÁRMEGYEI KORMÁNYHIVATAL
Cegléd 2700 Cegléd, Kossuth tér 7. 2701 Pf. 49.



**E-hiteles tulajdoni lap - Szemle másolat**

Megrendelés szám:30005/15798/2025

2025.04.22

**TÁPIÓSZŐLŐS** Szektor: 53

**Külterület** **04/99 helyrajzi szám**

**I. RÉSZ**

1. Az ingatlan adatai:

| alrészlet adatok<br>művelési ág/kivett megnevezés | | terület<br>ha m2 | kat.t.jov.<br>k.fill. | alosztály adatok<br>ter.<br>ha m2 | <br>kat.jöv<br>k.fill |
|---|---|---|---|---|---|
| . szántó | 8 | 1/81 | 0.37 | | |

**II. RÉSZ**

1. tulajdoni hányad: 1/1
   bejegyző határozat, érkezési idő: 46571/2010.11.10
   eredeti határozat: 45628/2010.10.11
   jogcím: ajándék tulajdoni hányad: 1/1 35626/2001.04.27
   jogcím: Részarány kiadás tulajdoni hányad: 1/1 30973/1997.01.17.
   jogcím: tulajdonba adas tulajdoni hányad: 1/1 31748/1992.1991.06.14
   jogállás: tulajdonos
   név: TÁPIÓSZŐLŐS KÖZSÉG ÖNKORMÁNYZATA
   cím: 2769 TÁPIÓSZŐLŐS Kossuth Lajos út 65.

**III. RÉSZ**

1. bejegyző határozat, érkezési idő: 46571/2010.11.10

   Önálló szöveges bejegyzés keletkezett a 04/92 hrsz megosztása során.

2. bejegyző határozat, érkezési idő: 44052/2/2016.11.10
   Építési tilalom
   PE-03/EP/569-14/2016.
   jogosult:
   név: PEST MEGYEI KORMANYHIVATAL CEGLEDI JARASI HIVATAL
   cím : 2700 CEGLÉD Kossuth tér 1.

Az E-hiteles tulajdoni lap másolat tartalma a kiadást megelőző napig megegyezik az ingatlan-nyilvántartásban szereplő adatokkal. A szemle másolat a fennálló bejegyzéseket, a teljes másolat valamennyi bejegyzést tartalmazza. Ez az elektronikus dokumentum kinyomtatva nem minősül hiteles bizonyító erejű dokumentumnak. Ez a tulajdoni lap költségvetési szerv részére került kiadásra.

**TULAJDONI LAP VÉGE**

Elektronikusan aláírta:
Lechner Nonprofit Kft. - Földhivatal

PEST VÁRMEGYEI KORMÁNYHIVATAL
Cegléd 2700 Cegléd, Kossuth tér 7. 2701 Pf. 49.



**E-hiteles tulajdoni lap - Szemle másolat**

Megrendelés szám:30005/15800/2025

2025.04.22

**TÁPIÓSZŐLŐS** Szektor: 53

**Külterület** **04/100 helyrajzi szám**

**I. RÉSZ**

1. Az ingatlan adatai:

| alrészlet adatok<br>művelési ág/kivett megnevezés/ | min.o | terület<br>ha m2 | kat.t.jov.<br>k.fill. | alosztály adatok<br>ter. kat.jöv<br>ha m2 k.fill |
|---|---|---|---|---|
| . szántó | 8 | 1754 | 0.37 | |

**II. RÉSZ**

1. tulajdoni hányad: 1/1
bejegyző határozat, érkezési idő: 46571/2010.11.10
eredeti határozat: 45628/2010.10.11
jogcím: ajándék tulajdoni hányad: 1/1 35626/2001.04.27
jogcím: Részarány kiadás tulajdoni hányad: 1/1 30973/1997.01.17.
jogcím: tulajdonba adás tulajdoni hányad: 1/1 31748/1992.1991.06.14
jogállás: tulajdonos
név: TÁPIÓSZŐLŐS KÖZSÉG ÖNKORMÁNYZATA
cím: 2769 TÁPIÓSZŐLŐS Kossuth Lajos út 65.

**III. RÉSZ**

1. bejegyző határozat, érkezési idő: 46571/2010.11.10

Önálló szöveges bejegyzés keletkezett a 04/92 hrsz megosztása során.

2. bejegyző határozat, érkezési idő: 44052/2/2016.11.10
Építési tilalom
PE-03/EP/569-14/2016.
jogosult:
név: PEST MEGYEI KORMÁNYHIVATAL CEGLÉDI JÁRÁSI HIVATAL
cím : 2700 CEGLÉD Kossuth tér 1.

Az E-hiteles tulajdoni lap másolat tartalma a kiadást megelőző napig megegyezik az ingatlan-nyilvántartásban szereplő adatokkal. A szemle másolat a fennálló bejegyzéseket, a teljes másolat valamennyi bejegyzést tartalmazza. Ez az elektronikus dokumentum kinyomtatva nem minősül hiteles bizonyító erejű dokumentumnak. Ez a tulajdoni lap költségvetési szerv részére került kiadásra.

**TULAJDONI LAP VÉGE**

Elektronikusan aláírta:
Lechner Nonprofit Kft. - Földhivatal

PEST VÁRMEGYEI KORMÁNYHIVATAL
Cegléd 2700 Cegléd, Kossuth tér 7. 2701 Pf. 49.



**E-hiteles tulajdoni lap - Szemle másolat**

Megrendelés szám:30005/15801/2025

2025.04.22

**TÁPIÓSZŐLŐS** Szektor: 53

**Külterület** **04/101 helyrajzi szám**

**I. RÉSZ**

1. Az ingatlan adatai:
   alreszlet adatok | terület | kat.t.jov. | alosztály adatok
   művelési ág/kivett megnevezés/ | min.o | ha m2 | k.fill. | ter. ha m2 | kat.jov k.fill

| | | | | | |
|---|---|---|---|---|---|
| . szántó | 8 | 1753 | 0.37 | | |

**II. RÉSZ**

1. tulajdoni hányad: 1/1
   bejegyző határozat, érkezési idő: 46571/2010.11.10
   eredeti határozat: 45628/2010.10.11
   jogcím: ajándék tulajdoni hányad: 1/1 35626/2001.04.27
   jogcím: Részarány kiadás tulajdoni hányad: 1/1 30973/1997.01.17.
   jogcím: tulajdonba adás tulajdoni hányad: 1/1 31748/1992.1991.06.14
   jogállás: tulajdonos
   név: TÁPIÓSZŐLŐS KÖZSÉG ÖNKORMÁNYZATA
   cím: 2769 TÁPIÓSZŐLŐS Kossuth Lajos út 65.

**III. RÉSZ**

1. bejegyző határozat, erkezési idő: 46571/2010.11.10

   Önálló szöveges bejegyzés keletkezett a 04/92 hrsz megosztása során.

2. bejegyző határozat, érkezési idő: 44052/2/2016.11.10
   Építési tilalom
   PE-03/EP/569-14/2016.
   jogosult:
   név: PEST MEGYEI KORMÁNYHIVATAL CEGLÉDI JÁRÁSI HIVATAL
   cím : 2700 CEGLÉD Kossuth tér 1.

Az E-hiteles tulajdoni lap másolat tartalma a kiadást megelőző napig megegyezik az ingatlan-nyilvántartásban szereplő adatokkal. A szemle másolat a fennálló bejegyzéseket, a teljes másolat valamennyi bejegyzést tartalmazza. Ez az elektronikus dokumentum kinyomtatva nem minősül hiteles bizonyító erejű dokumentumnak. Ez a tulajdoni lap költségvetési szerv részére került kiadásra.

**TULAJDONI LAP VÉGE**

Elektronikusan aláírta:
Lechner Nonprofit Kft. - Földhivatal

PEST VÁRMEGYEI KORMÁNYHIVATAL
Cegléd 2700 Cegléd, Kossuth tér 7. 2701 Pf. 49.



**E-hiteles tulajdoni lap - Szemle másolat**

Megrendelés szám:30005/15802/2025

2025.04.22

**TÁPIÓSZŐLŐS** Szektor: 53

**Külterület 04/102 helyrajzi szám**

**I. RÉSZ**

1. Az ingatlan adatai:
   alrészlet adatok

| művelési ág/kivett megnevezés/ | min.o | terület ha m2 | kat.t.jöv. k.fill. | alosztály adatok ter. ha m2 | kat.jöv k.fill |
|---|---|---|---|---|---|
| . Kivett saját használatú út | 0 | 796 | 0.00 | | |

**II. RÉSZ**

1. tulajdoni hányad: 1/1
   bejegyző határozat, érkezési idő: 46571/2010.11.10
   eredeti határozat: 45628/2010.10.11
   jogcím: ajándék tulajdoni hányad: 1/1 35626/2001.04.27
   jogcím: Részarány kiadás tulajdoni hányad: 1/1 30973/1997.01.17.
   jogcím: tulajdonba adás tulajdoni hányad: 1/1 31748/1992.1991.06.14
   jogállás: tulajdonos
   név: TÁPIÓSZŐLŐS KÖZSÉG ÖNKORMÁNYZATA
   cím: 2769 TÁPIÓSZŐLŐS Kossuth Lajos út 65.

**III. RÉSZ**

1. bejegyző határozat, erkezési idő: 46571/2010.11.10

Önálló szöveges bejegyzés keletkezett a 04/92 hrsz megosztása során.

Az E-hiteles tulajdoni lap másolat tartalma a kiadást megelőző napig megegyezik az ingatlan-nyilvantartásban szereplő adatokkal. A szemle másolat a fennálló bejegyzéseket, a teljes másolat valamennyi bejegyzést tartalmazza. Ez az elektronikus dokumentum kinyomtatva nem minősül hiteles bizonyító erejű dokumentumnak. Ez a tulajdoni lap költségvetési szerv részére került kiadásra.

**TULAJDONI LAP VÉGE**

Elektronikusan aláírta:
Lechner Nonprofit Kft. - Földhivatal

PEST VÁRMEGYEI KORMÁNYHIVATAL
Cegléd 2700 Cegléd, Kossuth tér 7. 2701 Pf. 49.



**E-hiteles tulajdoni lap - Szemle másolat**

Megrendelés szám:30005/15803/2025

2025.04.22

TÁPIÓSZŐLŐS Szektor: 53

**Belterület 513/1 helyrajzi szám**

2769 TÁPIÓSZŐLŐS Ismeretlen 513/1 HRSZ. "felulvizsgalat alatt"

I. RÉSZ

1. Az ingatlan adatai:
alrészlet adatok | terület | kat.t.jov. | alosztály adatok
művelési ág/kivett megnevezés/ | min.ő | ha m2 | k.fill. | ter. ha m2 | kat.jöv k.fill

. Kivett beépítetlen terület | 0 | 1R12 | 0.00

II. RÉSZ

4. tulajdoni hányad: 1/1
bejegyző határozat, érkezési idő: 38909/2/2015.10.06
jogcím: adásvétel
jogállás: tulajdonos
név: TÁPIÓSZŐLŐS KÖZSÉG ÖNKORMÁNYZATA
cím: 2769 TÁPIÓSZŐLŐS Kossuth Lajos ut 65.

III. RÉSZ

NEM TARTALMAZ BEJEGYZÉST

Az E-hiteles tulajdoni lap másolat tartalma a kiadást megelőző napig megegyezik az ingatlan-nyilvántartasban szereplő adatokkal. A szemle másolat a fennálló bejegyzéseket, a teljes másolat valamennyi bejegyzést tartalmazza. Ez az elektronikus dokumentum kinyomtatva nem minősül hiteles bizonyító erejű dokumentumnak. Ez a tulajdoni lap költségvetési szerv részére kerult kiadásra.

TULAJDONI LAP VÉGE

Elektronikusan aláírta:
Lechner Nonprofit Kft. - Földhivatal

PEST VÁRMEGYEI KORMÁNYHIVATAL
Cegléd 2700 Cegléd, Kossuth tér 7. 2701 Pf. 49.



**E-hiteles tulajdoni lap - Szemle másolat**

Megrendelés szám:30005 15805 2025

2025.04.22

**TÁPIÓSZŐLŐS** Szektor: 53

**Belterület** **514 helyrajzi szám**

2769 TÁPIÓSZŐLŐS Ismeretlen 514 HRSZ. "felülvizsgálat alatt"

I. RÉSZ

1. Az ingatlan adatai:
alrészlet adatok

| művelési ág/kivett megnevezés | minő | terület ha m2 | kat.t.jov. k.fill. | alosztály adatok ter. ha m2 | kat.jöv k.fill |
|---|---|---|---|---|---|
| . Kivett beépítetlen terület | 0 | 2003 | 0.00 | | |

II. RÉSZ

5. tulajdoni hányad: 1/1
bejegyző határozat, érkezési idő: 31776/4/2016.02.10
jogcím: adásvétel
jogállás: tulajdonos
név: TÁPIÓSZŐLŐS KÖZSÉG ÖNKORMÁNYZATA
cím: 2769 TÁPIÓSZŐLŐS Kossuth Lajos út 65.

III. RÉSZ

NEM TARTALMAZ BEJEGYZÉST

Az E-hiteles tulajdoni lap másolat tartalma a kiadást megelőző napig megegyezik az ingatlan-nyilvántartásban szereplő adatokkal. A szemle másolat a fennálló bejegyzéseket, a teljes másolat valamennyi bejegyzést tartalmazza. Ez az elektronikus dokumentum kinyomtatva nem minősül hiteles bizonyító erejű dokumentumnak. Ez a tulajdoni lap költségvetési szerv részére került kiadásra.

TULAJDONI LAP VÉGE

Elektronikusan aláírta:
Lechner Nonprofit Kft. - Földhivatal
Szigné

PEST VÁRMEGYEI KORMÁNYHIVATAL
Cegléd 2700 Cegléd, Kossuth tér 7. 2701 Pf. 49.



**E-hiteles tulajdoni lap - Szemle másolat**

Megrendelés szám:30005/15792/2025

2025.04.22

**TÁPIÓSZŐLŐS** Szektor: 53

**Külterület** **04/93 helyrajzi szám**

**I. RÉSZ**

1. Az ingatlan adatai:

| alrészlet adatok<br>művelési ág/kivett megnevezés/ | min.o | terület<br>ha m2 | kat.t.jöv.<br>k.fill. | alosztály adatok<br>ter.<br>ha m2 | <br>kat.jöv<br>k.fill |
|---|---|---|---|---|---|
| . szántó | 8 | 10.6047 | 22.27 | | |

**II. RÉSZ**

1. tulajdoni hányad: 1/1
   bejegyzõ határozat, érkezési idõ: 45628/2010.10.11
   jogcím: ajándék tulajdoni hányad: 1/1 35626/2001.04.27
   jogcím: Részarány kiadás tulajdoni hányad: 1/1 30973/1997.01.17.
   jogcím: tulajdonba adás tulajdoni hányad: 1/1 31748/1992.1991.06.14
   jogállás: tulajdonos
   név: TÁPIÓSZŐLŐS KÖZSÉG ÖNKORMÁNYZATA
   cím: 2769 TÁPIÓSZŐLŐS Kossuth Lajos út 65.

**III. RÉSZ**

1. bejegyzõ határozat, érkezési idõ: 45628/2010.10.11

   Önálló szöveges bejegyzés keletkezett a telekalkítási eljárás során (04/44,04/45,04/48,04/50, 04/82,05,077).

2. bejegyzõ határozat, érkezési idõ: 45628/2010.10.11
   Vezetékjog
   4647 m2-re az ingatlan területéből VMB-61/2009, VMB-61-M/2009.
   jogosult:
   név: ÉMÁSZ HÁLÓZATI KFT.
   cím : 3525 MISKOLC Dózsa György út 13.

3. bejegyzõ határozat, érkezési idõ: 44895/2012.08.01
   Vezetékjog
   9 m2-re az ingatlan területéből, VMB-141/2012.
   jogosult:
   név: ÉMÁSZ HÁLÓZATI KFT.
   cím : 3525 MISKOLC Dózsa György út 13.

4. bejegyzõ határozat, érkezési idõ: 48317/2012.10.04
   Vezetékjog
   38 m2-re az ingatlan területéből. VB-373/2009.
   jogosult:
   név: ÉMÁSZ HÁLÓZATI KFT.
   cím : 3525 MISKOLC Dózsa György út 13.

**Folytatás a következõ lapon**

**E-hiteles tulajdoni lap - Szemle másolat**

Megrendelés szám:30005/15792/2025

2025.04.22

**TÁPIÓSZŐLŐS** Szektor : 53

**Külterület** **04/93 helyrajzi szám**

**Folytatás az előző lapról**

**III. R É S Z**

5. bejegyző határozat, érkezési idő: 44052/2/2016.11.10
   Építési tilalom
   PE-03/EP/569-14/2016.
   jogosult:
   név: PEST MEGYEI KORMÁNYHIVATAL CEGLÉDI JÁRÁSI HIVATAL
   cím : 2700 CEGLÉD Kossuth tér 1.

Az E-hiteles tulajdoni lap másolat tartalma a kiadást megelőző napig megegyezik az ingatlan-nyilvántartásban szereplő adatokkal. A szemle másolat a fennálló bejegyzéseket, a teljes másolat valamennyi bejegyzést tartalmazza. Ez az elektronikus dokumentum kinyomtatva nem minősül hiteles bizonyító erejű dokumentumnak. Ez a tulajdoni lap költségvetési szerv részére került kiadásra.

**TULAJDONI LAP VÉGE**

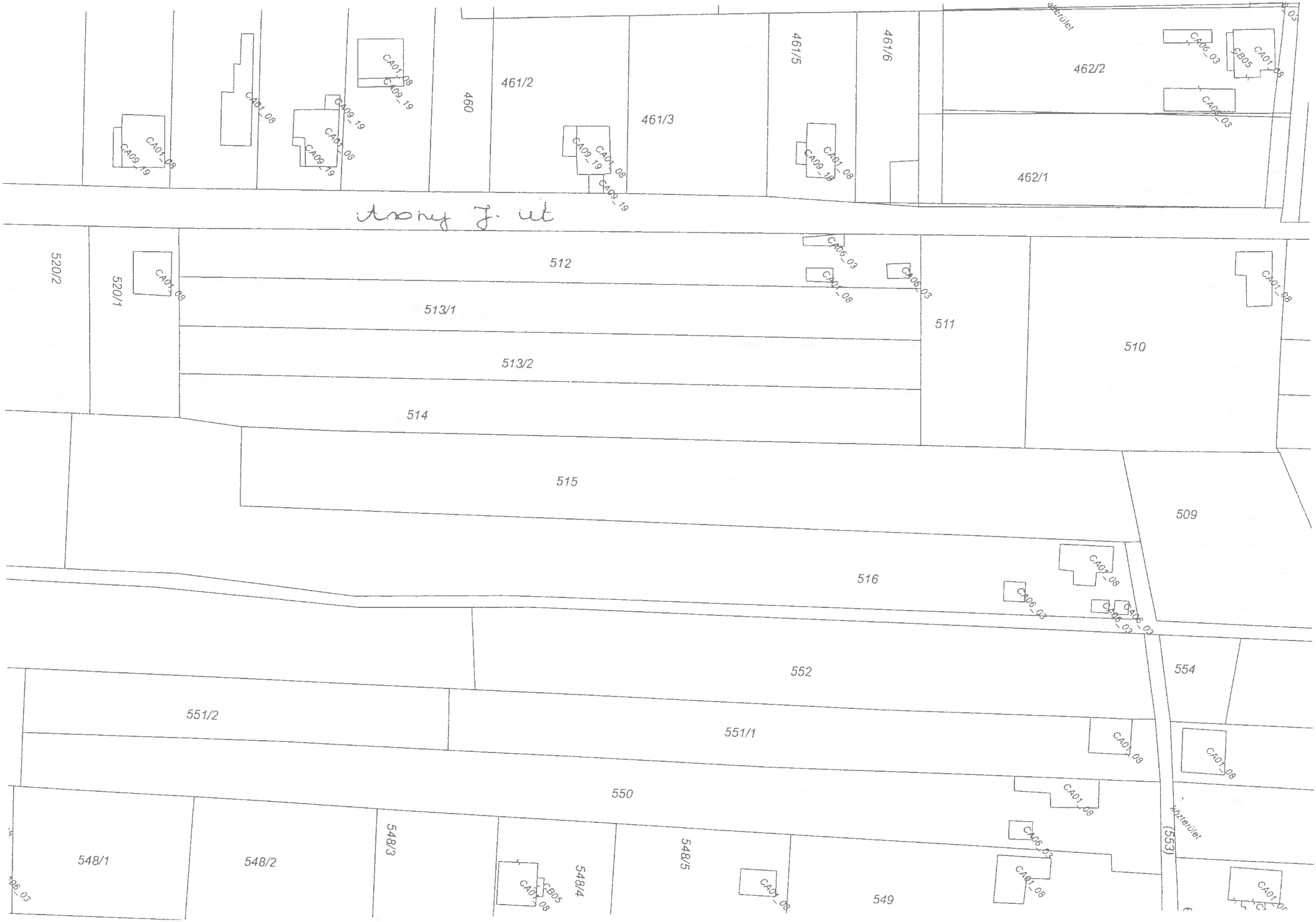
460
461/2
461/3
461/5
461/6
462/1
462/2
Arany J. út
520/2
520/1
512
513/1
513/2
514
515
516
511
510
509
552
554
551/2
551/1
550
548/1
548/2
548/3
548/4
548/5
549
(553)
CA01_08
CA09_19
CA06_03
CB05


019/31
019/43
019/42
019/29
019/33
019/28
019/25
019/26
06/3
06/6
06/9
07/2
07/1
09/9
09/1
09/2
09/3
09/4
09/8
04/88
04/88
04/48
04/48
04/50
04/44
04/90
(04/87)
(04/89)
(04/50)
(04/44)
(04/90)
(05)
(08)
(010)
CA01_08
CA06_03
CA04_15
CA05_16
Tanya
Lh ud
Sz 3
Sz 4
Sz 6
Sz 7
Sz 8
Szö 3
Szö 4
Szö 6
K 3
E 3
Út
Út
Út

**TÁPIÓSZŐLŐS KÖZSÉG POLGÁRMESTERE**
2769 Tápiószőlős, Kossuth Lajos út 65.
Tel.: 06-53/385-001
KRID: 403175349
E-mail: jegyzo@tapioszolos.hu

# ELŐTERJESZTÉS

**Tápiószőlős Község Önkormányzata Képviselő-testületének**
**2025. május 14. napján tartandó soros nyílt ülésére**

**Tárgy:** A Versenyképes Járások Program keretében aláírt szándéknyilatkozat jóváhagyásával kapcsolatos döntéshozatal.

**Előterjesztő:** Dr. Szoboszlay Árpád Károly polgármester

**Tisztelt Képviselő-testület!**

A Versenyképes Járások Program végrehajtási rendszeréről szóló 2/2025. (II. 28.) KTM rendelet 11. § (1) bekezdése szerint a főispán ellenőrzi a fejlesztési igény benyújtására való jogosultságot. A Közigazgatási és Területfejlesztési Minisztérium fontosnak tartja, hogy az ellenőrzésnek a konzorciumi együttműködés létrehozására irányuló szándéknyilatkozat csatolásán túl arra is terjedjen ki, hogy a szándéknyilatkozat aláírói jogosultak voltak-e annak aláírására.

Tájékoztatom, hogy a jogosultság az alábbiak szerint igazolható:

- a képviselő-testület határozatba foglalja döntését, amely esetben a képviselő-testületi ülés jegyzőkönyvének kivonatát szükséges csatolni,
- a képviselő-testület a Mötv. 41. § (4) alapján átruházhatja a döntéshozatalra való hatáskörét, amely esetben a hatáskör átruházást megalapozó döntés csatolása szükséges,
- a polgármester döntést hozhat a képviselő-testület utólagos tájékoztatása mellett a két ülés közötti időszakban felmerülő, halaszthatatlan - SZMSZ-ben meghatározott - a képviselő-testület hatáskörébe tartozó ügyekben, ebben az esetben a képviselő-testület utólagos tájékoztatásáról és annak testület általi elfogadásáról szóló jegyzőkönyvi kivonat csatolása szükséges.

2025. április 09. napján Abony, Ceglédbercel, Jászkarajenő, Tápiószőlős, Újszilvás, Csemő Önkormányzata konzorciumi megállapodásra irányuló szándéknyilatkozatot írt alá.

A továbbiakban kérem a Tisztelt Képviselő-testületet, hogy a fentiekben aláírt szándéknyilatkozat aláírását jóváhagyni szíveskedjen.

Az előterjesztés mellékletét képezi a szándéknyilatkozat és Dr. Nyikos Tamás Antal járási hivatalvezető emailje.

Kérem előterjesztésem megtárgyalását és annak elfogadását!

Tápiószőlős, 2025. május 09.

POLGÁRMESTERI HIVATAL
2769 TÁPIÓSZŐLŐS, KOSSUTH L. ÚT 65.
Érkezett 2025 év 05 hó 09
K7/42-5/2025
Iktató-, alszám:
Előirat száma:
Ügyintéző neve: Szabó Lilla
Munkanapló száma:

**Dr. Szoboszlay Árpád Károly**
**polgármester**

**Határozati javaslat**

**Tápiószőlős Község Önkormányzat Polgármesterének Versenyképes Járási Programjával, kapcsolatos döntéshozatal.**

Tápiószőlős Község Önkormányzatának Képviselő-testülete Magyarország helyi önkormányzatairól szóló 2011. évi CLXXXIX. törvényben foglaltakra tekintettel az alábbi határozatot hozza:

egyetért azzal, hogy a Versenyképes Járások Programban Abony, Ceglédbercel, Jászkarajenő, Tápiószőlős, Újszilvás, Csemő Önkormányzata konzorciumi megállapodásra irányuló szándéknyilatkozatot írt alá.

Felelős: Dr. Szoboszlay Árpád Károly polgármester
Határidő: a határozatban foglaltak szerint

## Titkárság

**Feladó:** Jegyző <jegyzo@tapioszolos.hu>
**Küldve:** péntek 2025. április 25 9:58
**Címzett:** 'Szoboszlay Árpád'
**Másolatot kap:** Titkárság Hivatala Tápiószőlős Község Polgármesteri
**Tárgy:** FW: CEGLÉD_Versenyképes Járások Program_Szándéknyilatkozat aláírására való felhatalmazás_tájékoztatás

**From:** Dr. Nyikos Tamás Antal <nyikos.tamas@pest.gov.hu>
**Sent:** Thursday, April 24, 2025 2:10 PM
**To:** [redacted]
**Subject:** CEGLÉD_Versenyképes Járások Program_Szándéknyilatkozat aláírására való felhatalmazás_tájékoztatás

**Tisztelt Polgármester Asszony!**
**Tisztelt Polgármester Úr!**

A Versenyképes Járások Programmal kapcsolatban az alábbi tájékoztató levelet küldöm Önnek:

A Versenyképes Járások Program végrehajtási rendszeréről szóló 2/2025. (II. 28.) KTM rendelet 11. § (1) bekezdése szerint a főispán ellenőrzi a fejlesztési igény benyújtására való jogosultságot. A Közigazgatási és Területfejlesztési Minisztérium fontosnak tartja, hogy az ellenőrzésnek a konzorciumi együttműködés létrehozására irányuló szándéknyilatkozat csatolásán túl arra is terjedjen ki, hogy a szándéknyilatkozat aláírói jogosultak voltak-e annak aláírására.

Tájékoztatom, hogy a jogosultság az alábbiak szerint igazolható:

- a képviselő-testület határozatba foglalja döntését, amely esetben a képviselő-testületi ülés jegyzőkönyvének kivonatát szükséges csatolni,
- a képviselő-testület a Mötv. 41. § (4) alapján átruházhatja a döntéshozatalra való hatáskörét, amely esetben a hatáskör átruházást megalapozó döntés csatolása szükséges,
- a polgármester döntést hozhat a képviselő-testület utólagos tájékoztatása mellett a két ülés közötti időszakban felmerülő, halaszthatatlan - SZMSZ-ben meghatározott - a képviselő-testület hatáskörébe tartozó ügyekben, ebben az esetben a képviselő-testület utólagos tájékoztatásáról és annak testület általi elfogadásáról szóló jegyzőkönyvi kivonat csatolása szükséges.

Tisztelt Polgármester Asszony, Polgármester Úr a fentiekben írtak szerint az igazolás megléte mindenképpen szükséges az eredményes pályázáshoz. Amennyiben a fejlesztési igény adatlaphoz nem került csatolásra fenti igazolások valamelyike, az eljárás egy későbbi szakaszában szükséges az igazolásokat benyújtani.

Intézkedését előre is köszönöm.

Cegléd, 2025. április 24.

**Tisztelettel:**

PEST VÁRMEGYEI
KORMÁNYHIVATAL

**Dr. Nyikos Tamás Antal**
járási hivatalvezető

Pest Vármegyei Kormányhivatal
**Ceglédi Járási Hivatala**
2700 Cegléd, Kossuth tér 1.
telefon: +36 53 999-401
e-mail: nyikos.tamas@pest.gov.hu

# SZÁNDÉKNYILATKOZAT

## Konzorciumi megállapodásra irányuló szándékról

Alulírott

1. Jogi személy neve: **Abony Város Önkormányzata**
   Székhelye: **2740 Abony, Kossuth tér 1.**
   Képviseletében eljár: **Pető Zsolt polgármester**
   Adószáma: **15730253-2-13**
   Törzskönyvi azonosító száma (PIR): **73259**
   a továbbiakban: **Abony**

2. Jogi személy neve: **Ceglédbercel Község Önkormányzata**
   Székhelye: **2737 Ceglédbercel, Pesti út 61.**
   Képviseletében eljár: **Török József polgármester**
   Adószáma: **15730277-2-13**
   Törzskönyvi azonosító száma (PIR): **730261**
   a továbbiakban: **Ceglédbercel**

3. Jogi személy neve: **Jászkarajenő Község Önkormányzata**
   Székhelye: **2746 Jászkarajenő, Rákóczi F. u. 16.**
   Képviseletében eljár: **Palya István Kálmán polgármester**
   Adószáma: **15730301-2-13**
   Törzskönyvi azonosító száma (PIR): **730303**
   a továbbiakban: **Jászkarajenő**

4. Jogi személy neve: **Tápiószőlős Község Önkormányzata**
   Székhelye: **2769 Tápiószőlős, Kossuth Lajos út 65.**
   Képviseletében eljár: **dr. Szoboszlay Árpád Károly polgármester**
   Adószáma: **15730820-2-13**
   Törzskönyvi azonosító száma (PIR): **730820**
   a továbbiakban: **Tápiószőlős**

5. Jogi személy neve: **Újszilvás Község Önkormányzata**
   Székhelye: **2768 Újszilvás, Szent István u. 6.**
   Képviseletében eljár: **dr. Petrányi Csaba polgármester**
   Adószáma: **15730844-2-13**
   Törzskönyvi azonosító száma (PIR): **730842**
   a továbbiakban: **Újszilvás**

6. Jogi személy neve: **Csemő Község Önkormányzata**
   Székhelye: **2713 Csemő, Petőfi Sándor u. 1.**
   Képviseletében eljár: **Szűcs Judit polgármester**
   Adószáma: **15730277-2-13**
   Törzskönyvi azonosító száma (PIR): **730261**
   a továbbiakban: **Csemő**

A Versenyképes Járások Program végrehajtási rendszeréről szóló 2/2025. (II. 28.) KTM rendelet 3. § (1) bekezdése alapján támogatási igényt legalább három települést érintő fejlesztés támogatása céljából legalább három települési önkormányzat együtt, konzorciumban vagy társulásként nyújthat be.

A Versenyképes Járások Program fejlesztési igények benyújtására szóló – a Közigazgatási és Területfejlesztési Minisztérium honlapján elérhető – felhívás 5. pontja szerint „*a Program keretében fejlesztési igényt települési önkormányzatok tervezett konzorciumi együttműködésükre alapozva vagy tervezett, illetve már működő jogi személyiséggel rendelkező önkormányzati társulásként, valamint már létrejött konzorciumban nyújthatnak be. A tervezett konzorciumi együttműködést (...) egybehangzó szándéknyilatkozattal kell igazolni.*"

1. **A szándéknyilatkozat tárgya**: a TÉRSÉGI GAZDASÁGFEJLESZTÉS főkategóriában, a Helyi (járási) jelentőségű turizmus fejlesztése célterület, valamint a TÉRSÉGI ALAPINFRASTRUKTÚRA ÉS ELÉRHETŐSÉG FEJLESZTÉSE főkategóriában, a Közösségi közlekedés, közlekedésbiztonság fejlesztése célterület keretén belül a Versenyképes Járások Programban való részvétel céljából konzorcium létrehozása.

Támogatom, hogy Abony Város Önkormányzata, Ceglédbercel Község Önkormányzata, Jászkarajenő Község Önkormányzata, Tápiószőlős Község Önkormányzata, Újszilvás Község Önkormányzata, Csemő Község Önkormányzata a Versenyképes Járások Program keretein belül fejlesztési igényt nyújtson be:

Abony Város Önkormányzata

a. ***Abonyi Városi Termál- és strandfürdő fejlesztése (2740 Abony, Kálvin János utca 10. 3306 hrsz.)***

b. ***Csillag Zsigmond utca (Abony Belterület 965 hrsz. kivett közterület) járdaszakaszának felújítása***

Ceglédbercel Község Önkormányzata

a. ***Ceglédbercel Sváb Vendégház szolgáltatásának bővítése [2737 Ceglédbercel, Pesti út 113-115. (215/2 hrsz.)]***

b. ***Közvilágítás fejlesztése 1074/3 hrsz. (gyalogút)***

Jászkarajenő Község Önkormányzata

a/1. ***Lovascentrum eszközfejlesztése (1235/3 hrsz.)***

a/2. ***Szálláshely kialakításának tervezése (1235/3 hrsz.)***

b/1. ***Közvilágítás fejlesztése (947 hrsz, 1038 hrsz.) (útszakasz)***

b/2. ***Trafibox (1186 hrsz.), fekvőrendőr (1329 hrsz., 525 hrsz., 436 hrsz., 327 hrsz.,) (útszakaszok)***

Tápiószőlős Község Önkormányzata

a. ***Szálláshely kialakításának tervezése (0256/27 hrsz.)***

b/1. ***Kerékpárút tervezése (0187 hrsz.)***

b/2. ***Térfigyelő kamerarendszer bővítése, fejlesztése (0264, 0257/3)***

Újszilvás Község Önkormányzata

a. ***Szálláshely kialakításának tervezése (38 hrsz.)***

b/1. ***Kerékpárút tervezése (087/2 hrsz.)***

b/2. ***Térfigyelő kamerarendszer korszerűsítése (022, 087/1, 176, 0156, 0207)***

Csemő Község Önkormányzata

a. ***Ökocentrum fejlesztése 2713 Csemő Kossuth Lajos utca 55. (0205/9 hrsz.)***

b. ***Közvilágítás fejlesztése (napelemes) (hrsz.: 0286, 0288, 1376, 1344, 1322, 1312, 1295, 1285, 1265, 0547, 0534/14, 0532, 0526, 0522, 0512, 0510, 0509, 1670, 1611, 1551, 1459, 1437, 2251, 0302, 0326)***

2. A Nyilatkozatot tevő Önkormányzatok ezennel **egybehangzóan kijelentik**, hogy **konzorciumként** kívánnak részt venni a Versenyképes Járások Programban és a cél megvalósítása érdekében fejlesztési igényt nyújtanak be, amely fejlesztési igény benyújtására felkérik Abony Város Önkormányzatát.

3. A Nyilatkozatot tevő Önkormányzatok Pető Zsoltot, Abony Város Önkormányzata polgármesterét bízzák meg a Versenyképes Járások Programban a leendő konzorcium képviseletére – a Nyilatkozatot tevő Önkormányzatok rendszeres tájékoztatása mellett.

4. A Nyilatkozatot tevő Önkormányzatok egybehangzóan kijelentik, hogy legkésőbb a támogatási igény benyújtási határideje végéig **megkötik a végleges konzorciumi megállapodásukat**.

5. A Nyilatkozatot tevő Önkormányzatok kijelentik, hogy a konzorciumi megállapodásuk részletszabályait a végleges konzorciumi megállapodásukban kívánják rögzíteni.

6. A Nyilatkozatot tevő Önkormányzatok jelen szándéknyilatkozatot annak elolvasása és együttes értelmezése után, mint akaratukkal mindenben megegyezőt írták alá.

Abony, 2025. április 9.

**Abony:**

Pető Zsolt polgármester

Abony Város 1. Önkormányzata P.H.

**Ceglédbercel:**

Török József polgármester

Ceglédbercel Önkormányzata P.H.

**Csemő:**

Szűcs Judit polgármester

P.H.

**Jászkarajenő:**

Palya István Kálmán polgármester

P.H.

**Tápiószőlős:**

Dr. Szoboszlay Árpád Károly polgármester

P.H.

**Újszilvás:**

Dr. Petrányi Csaba polgármester

P.H.

**TÁPIÓSZŐLŐS KÖZSÉG POLGÁRMESTERE**
2769 Tápiószőlős, Kossuth Lajos út 65.
Tel.: 06-53/385-001
KRID: 403175349
E-mail: jegyzo@tapioszolos.hu

# ELŐTERJESZTÉS

**Tápiószőlős Község Önkormányzata Képviselő-testületének**
**2025. május 14. napján tartandó nyílt ülésére.**

**Tárgy:** Tápiószőlős Község Önkormányzata és a Magyar Telekom Nyrt. között fennálló bérleti szerződés megszüntetésével kapcsolatos döntéshozatal.

**Előterjesztő:** Dr. Szoboszlay Árpád Károly polgármester

**Tisztelt Képviselő-testület!**

A Magyar Telekom Nyrt. és Tápiószőlős Önkormányzata között létrejött bázisállomás létesítésére és üzemeltetésére vonatkozó bérleti szerződés 2025. december 31. napján lejár, melyet a Magyar Telekom Nyrt. szeretne meghosszabbítani.

Tekintettel arra, hogy a víztorony üzemeltetését a TRV Zrt. látja el a jelenlegi szerződéses jogviszony alapján és az önkormányzat átadta a víztorony hasznosításának jogát egy bérleti – üzemeltetési szerződés keretében, ezért a Magyar Telekom Nyrt. a bérleti szerződést már nem az Önkormányzat, hanem a TRV Zrt.-vel kívánja megkötni.

Az üggyel kapcsolatos iratok jelen előterjesztés mellékletét képezi.

Kérem előterjesztésem megtárgyalását és annak elfogadását!

Tápiószőlős, 2025. május 09.

**Dr. Szoboszlay Árpád Károly**
**polgármester**

POLGÁRMESTERI HIVATAL
2769 TÁPIÓSZŐLŐS, Kossuth L. u. 65.
Érkezett 2025 év 05 hó 09 nap
KTI65-1/2025
Iktató-, alszám:
Előirat száma:
Ügyintéző neve: Szabó Lilla
Munkanapló száma:

**Határozati javaslat**

**Tápiószőlős Község Önkormányzat Képviselő-testületének**
**……/2025. (05.14.) határozata**

Tápiószőlős Község Önkormányzata és a Magyar Telekom Nyrt. között fennálló bérleti szerződés megszüntetéséről

Tápiószőlős Község Önkormányzatának Képviselő-testülete úgy dönt, hogy a Magyar Telekom Nyrt. között fennálló bérleti szerződést ……..(dátum) megszünteti.

**Felelős:** Dr. Szoboszlay Árpád Károly Polgármester
**Határidő:** azonnal

## Igazgatás

**Feladó:** [redacted]
**Küldve:** kedd 2025. április 29 10:31
**Címzett:** igazgatas@tapioszolos.hu
**Tárgy:** Tápiószőlős 1 - bérleti szerződés
**Mellékletek:** Tápiószőlős_ bérleti üzemeltetési szerződés + mellékletek.pdf

Tisztelt Józsáné Molnár Andrea,

hivatkozva telefonbeszélgetésünkre, az alábbiakban szeretném kérni a segítségét:

a Magyar Telekom Nyrt. és Tápiószőlős Község Önkormányzata között létrejött, bázisállomás létesítésére és üzemeltetésére vonatkozó bérleti szerződés 2025. december 31-én lejár, melyet szeretnénk meghosszabbítani.

Tekintettel arra, hogy a víztorony üzemeltetését a TRV Zrt. látja el a jelenlegi szerződéses jogviszonyunk alapján, tájékoztatott bennünket a TRV Zrt., hogy az önkormányzat átadta a víztorony hasznosításának jogát egy bérleti-üzemeltetési szerződés keretében (3.1/d pont szerint), melyet csatolva küldök.

Fentiek alapján a bérleti szerződés hosszabbítást a TRV Zrt.-vel szükséges megkötni, melyről kérném a T. Önkormányzat szíves jóváhagyását.

Köszönettel és üdvözlettel
**Galsi Katalin**
Akvizíciós szakértő

Site Acquisition

Mobil: [redacted]
E-mail: [redacted]
Web: www.siteacquisition.hu

Magyar Telekom

**Állomásnév: Tápiószőlős 1**
**Szerződésszám:**

NKKB
ÜGYVÉDI IRODA

# BÉRLETI SZERZŐDÉS

amely létrejött egyrészről

**Tápiószőlős Község** Önkormányzata (székhely: 2769 Tápiószőlős, Kossuth Lajos u. 65., adószám: 15730820-2-13, törzsszám: 730820, bankszámlaszám: 11742025-15392749-00000000, képviseli: Dr. Szoboszlay Árpád polgármester) mint Bérbeadó (továbbiakban **Bérbeadó**)

másrészről

a **Magyar Telekom Nyrt.** (székhely: 1013 Budapest, Krisztina krt. 55., cégjegyzékszám: Cg. 01-10-041928, adószám: 10773381-2-44, statisztikai számjel: 10773381-6110-114-01, telephely: 1117 Budapest, Kaposvár u. 5-7., számlaszám: BNP PARIBAS 13100007-02506810-01723489), mint Bérlő (továbbiakban: **Bérlő**)
között a mai napon az alábbi feltételekkel:

## 1. SZERZŐDÉS TÁRGYA

1.1. Bérbeadó kijelenti, hogy tulajdonát képezi a Ceglédi Járási Hivatal Földhivatali Osztályán, külterület 0262/3 hrsz. alatt felvett, jellege szerint legelő, természetben 2769 Tápiószőlős külterület 0262/3 hrsz. alatt található ingatlan, melyet jelen szerződés elválaszthatatlan részét képező terület-feltüntetési vázrajz jelöl. Bérbeadó az e pontban meghatározott ingatlanon fennálló tulajdonjogát az illetékes ingatlan-nyilvántartás által kiállított, 30 napnál nem régebbi hiteles tulajdoni lap másolattal igazolja, amely egyben a jelen szerződés 1. sz. mellékletét képezi. Bérbeadó kijelenti, hogy a tárgyi ingatlan legalább olyan mértékig per- és tehermentes, hogy az nem gátolja a Bérbeadást.

1.2. Bérbeadó jelen bérleti szerződéssel bérbe adja, Bérlő bérbe veszi az 1.1. pontban meghatározott ingatlan (földhivatali bejegyzés szerinti jellege: legelő) közösen kijelölt 5 m2 alapterületű részét, valamint az azon álló víztorony szükséges részeit. (továbbiakban: Bérlemény).

1.3. Bérlő jogosult az 1.2. pontban meghatározott területen a bérlet időtartama alatt: bázisállomás létesítésére, elhelyezésére, üzemeltetésére

Bérlő a bérlet időtartama alatt – szükség szerint – jogosult a fent meghatározott építmények és berendezések karbantartására, bővítésére és cseréjére, illetve a felszerelt és üzemeltetett eszközök, berendezések hasznosítására.

2. BÉRLETI DÍJ

2.1. Felek megállapodnak abban, hogy Bérbeadó a számláját – a munkaterület átadását követő 15 napon belül – földterület és lakóingatlan esetében tárgyi adómentes tevékenységről, egyébként a bérbeadás tárgyának megfelelő besorolás szerinti adómértékkel, a kölcsönösen kialkudott 530.000.- Ft/év + ÁFA, azaz ötszázharmincezer forint/év bérleti díjról nyújtja be. Felek a számla teljesítési időpontjának a mindenkor hatályos Áfa tv. szerinti adófizetési kötelezettség keletkezésének napját tekintik, ami jelen érvényesség szerint megegyezik a fizetés esedékességének napjával. Bérlő a bérleti díjat a jelen szerződés 3.3. pontjában meghatározott esedékességgel és módon köteles megfizetni Bérbeadó részére.

2.2. Felek megállapodnak abban, hogy a bérleti díj felszámítás jogosultságának kezdete a munkaterület átadásának napja.

2.3. Bérbeadó kötelezi magát arra, hogy a bérleti díjat a munkaterület átadásának napját követő év december 31-ig nem emeli. Bérbeadó jogosult minden év január 1-jén – első alkalommal a munkaterület átadását követő második év január 1-jén – a KSH által a tárgyévet megelőző évre vonatkozóan megállapított fogyasztói árindex mértéke alapján a bérleti díjat automatikusan megemelni.

Bérlő **a munkaterület Bérbeadó által történő átadásának** napjától időarányosan esedékes bérleti díjat **a munkaterület átadását** követően, a továbbiakban félévente az alábbiak szerint fizeti meg:

- az I. félévi bérleti díjat: március 31-ig
- a II. félévi bérleti díjat: szeptember 30-ig.

A díjfizetés a Bérbeadó által kibocsátott számla alapján, a számla kézhezvételét követő 60 napon belül átutalással történik az OTP banknál vezetett 11742025-15392749-00000000 számú bankszámlaszámra.

Bérlő a bérleti díjat a vonatkozó bérleti díj számla igazolt kézhezvételét követően esedékességkor, a számla beérkezési dátumától függően a naptári hónap 4. (negyedik), illetőleg 19. (tizenkilencedik) napján indított banki átutalással egyenlíti ki, a Bérbeadónak a vonatkozó számlán feltüntetett számú bankszámlájára.

A kifizetésre legkorábban a számla kézhezvételét követő 60. (hatvanadik) naptári napon kerül sor, de nem később, mint a 60. (hatvanadik) naptári napot követő 4. (negyedik), vagy 19. (tizenkilencedik) naptári napon*.

Amennyiben a fizetési határnap munkaszüneti napra, ünnepnapra, vagy bankszüneti napra esik, akkor a pénzügyi teljesítés határnapja a következő banki munkanap. A pénzügyi teljesítés napja a Bérbeadó bankszámlájának terhelési napja. Naptári nap = a naptári hónap naptár szerinti számmal megjelölt napja.

*Naptári nap: a naptári hónap naptár szerinti számmal megjelölt napja.

Bérbeadó a számlát az alábbi névre és címre köteles kiállítani:

**Magyar Telekom Nyrt.**
**1013 Budapest, Krisztina krt. 55.**

Bérbeadó a számlát az alábbi címre köteles megküldeni:
**Magyar Telekom Nyrt.**
**Szállítói számlafeldolgozó osztály**
**Levelezési cím: 1438 Budapest Pf. 380**

Bérbeadó a számlát személyesen az alábbi címre adhatja le:
**1073 Budapest, Dob utca 76-78.**

Bérbeadó a számlán/számviteli bizonylaton köteles feltüntetni a helyszín nevét (**Tápiószőlős M**), kódját, a szerződés első oldalán a bal felső sarokban található szerződésszámot és a bérleti időszakot, amelyre az esedékes bérleti díjat követeli.
Felek megállapodnak abban, hogy a szolgáltatás teljesítésének időpontja megegyezik a számla fizetési esedékességének napjával.

## 3. SZERZŐDÉS HATÁLYA

Felek megállapodnak abban, hogy a jelen bérleti szerződést határozott időre, 2025. december 31-ig kötik. A szerződést Felek közös megegyezéssel meghosszabbíthatják.

## 4. BÉRBEADÓ JOGAI ÉS KÖTELEZETTSÉGEI

4.1. Bérbeadó hozzájárul ahhoz, hogy a bérlet tárgyát képező Bérleményt Bérlő a saját költségére a rádiótelefon rendszer céljainak megfelelően kialakítsa, azt bekerítse, használja.

4.2. Amennyiben az 1.3. pontban megjelölt berendezések, eszközök (bázisállomás) létesítése a hatályos jogszabályok alapján építési engedély köteles tevékenységnek minősül, Bérbeadó kifejezetten hozzájárul ahhoz, hogy Bérlő a berendezések, eszközök (bázisállomás) létesítéséhez az építési engedélyezési, valamint a bázisállomás megépítését követően a használatbavételi engedélyezési eljárást saját nevében kezdeményezze.

4.3. Bérbeadó kötelezettséget vállal arra, hogy biztosítja Bérlő számára a rádióállomás rendeltetésszerű használatához szükséges feltételeket, valamint a bázisállomás területére történő bejutást az év és a nap minden időszakában. Ezen kötelezettségének megszegéséből eredő kárért Bérbeadó teljes körű anyagi felelősséggel tartozik.

4.4. Bérlő jogosult a bérleményen elhelyezett műszaki berendezések működtetéséhez szükséges villamos-energia és optikai kábelezés, összeköttetés elhelyezésére az 1.1. pontban megjelölt ingatlanon.

4.5. A Bérlő az állomás energia ellátását a területileg illetékes Áramszolgáltató hálózatáról tervezi biztosítani. Ennek műszaki, gazdasági feltételeit az Áramszolgáltatóval egyezteti, rendezi, illetve köti meg a csatlakozási –, és hálózathasználati szerződéseket. Bérlő kötelezettséget vállal arra, hogy az Áramszolgáltató által meghatározott feltételek alapján az energiaátadási ponttól az energiaellátó rendszert megtervezi, és önálló mérőhellyel kiépíti. A Bérbeadó lehetővé teszi a Bérlő számára a csatlakozó vezetékhálózat kiépítését.

Bérlő az Áramszolgáltató által felszerelt főmérő alapján az elektromos energia költségeket közvetlenül az Energiakereskedőnek / Áramszolgáltatónak fizeti meg.
Saját méretlen hálózat esetén a Bérbeadó – megállapodás keretében – hozzájárul és biztosítja a Bérlő számára a hálózat hozzáférést.

Amennyiben a Főmérős villamos energiavételezés műszaki vagy biztonságtechnikai szempontok miatt, nem valósítható meg, a Bérbeadó biztosítja a Bérlő számára a szükséges villamos energiát, melynek műszaki és gazdasági feltételeit külön – a Bérleti szerződés mellékletét képező – energiavételezési Megállapodásban rögzítik.

Bérbeadó tudomással bír arról, hogy a rádió-berendezések energiaigénye max. 18 kVA, a szükséges biztosító értéke 3x32A. Üzemszerű működés esetén ezen érték egyharmada.

4.6. Felek tudomásul veszik, hogy ha jelen szerződés érvényességéhez Bérbeadó részére jóváhagyás vagy engedély szükséges, annak beszerzése és az ezzel kapcsolatos költségek Bérbeadót terhelik.

4.7. Bérbeadó tudomásul veszi, hogy a Bérleményen felépítendő, Bérlő tulajdonát képező bázisállomás környezetében nem folytathat olyan tevékenységet, mely a Bérlő által nyújtott távközlési szolgáltatást akadályozza. Ilyennek minősül például hirdetőtábla, egyéb magas építmény létesítése, vagy olyan távközlési, illetve egyéb műszaki berendezés üzembe helyezése, amely a bázisállomás működését zavarja.

4.8. Bérbeadó kötelezettséget vállal arra, hogy az 1.1. pontban meghatározott ingatlanon tervezett – a bázisállomást működését, üzemeltetését érintő – építési, bővítési karbantartási tevékenységekről, felújítási, átalakítási munkálatokról a munkálatok megkezdése előtt legalább 3 hónappal írásban tájékoztatja a Bérlőt.

4.9. Bérbeadó kötelezettséget vállal arra, hogy a bérlemény harmadik személynek történő elidegenítése esetén az adásvételi szerződésben kiköti, hogy Bérlő a bérleti jogviszonyt annak lejártáig változatlan feltételekkel folytathassa.

4.10. Felek megállapodnak abban, hogy ha egy harmadik fél szintén a betelepülési szándékát jelzi, akkor a telepítéshez Bérbeadó kikéri a Bérlő előzetes jóváhagyását, amelyet nem tagadhat meg, ha az ő szolgáltatását nem zavarja.

4.11. Felek rögzítik, hogy a jelen bérleti szerződésnek – a vonatkozó jogszabályi rendelkezések szerint - érvényességi feltétele a bérlemény tárgyát képező területnek a művelésből történő kivonása, erre tekintettel a Bérbeadó vállalja, hogy az ingatlan-nyilvántartásról szóló 1997. évi CXLI. törvény alapján az illetékes földhivatalnál a jelen szerződés aláírását követő 180 napon belül intézkedik a bázisállomás működtetéséhez szükséges földterület (a 109/1999 FVM rendelet 50.§ (4) bekezdés f) pont alapján) művelésből történő kivonása iránt. Bérlő vállalja, hogy az előzőekben említett kivonás iránti eljárásban a szükséges mértékben közreműködik. Felek megállapodnak, hogy a művelés alól történő kivonás költségei a Bérlőt terhelik.

## 5. BÉRLŐ JOGAI ÉS KÖTELEZETTSÉGEI

5.1. Bérbeadó hozzájárul ahhoz, hogy a bérlet tárgyát képező Bérleményt Bérlő a saját költségére a rádiótelefon rendszer céljainak megfelelően kialakítsa, azt bekerítse, használja.

5.2. Bérlő kötelezettséget vállal arra, hogy a rádiótelefon bázisállomás üzemeltetésénél a vonatkozó és hatályos magyar szabványokat és biztonságtechnikai előírásokat betartja, s azok betartásáról gondoskodik, továbbá az általa létrehozni kívánt létesítmény felépítéséhez a szükséges hatósági engedélyeket beszerzi.

5.3. Bérlő kijelenti, hogy berendezései az ingatlanon működő hatályos szabályoknak és előírásoknak, szabványoknak megfelelő műszaki berendezéseket (rádió, televízió, erősítő, számítógép, stb). valamint az elektronikus hírközlési ügyekben határkörrel rendelkező hatóságrádió engedélyével rendelkező egyéb híradástechnikai berendezések működését nem zavarják és a bázisállomás eleget tesz a mindenkor hatályos jogszabályokban meghatározott egészségügyi határértéknek.

5.4. Bérlő kötelezettséget vállal arra, hogy a bérleményre telepített eszközeit, berendezéseit a jelen szerződésben meghatározott célnak megfelelően rendeltetésszerűen használja és azt jó karban tartja. A Bérbeadó kötelezettséget vállal arra, hogy a Bérleményt szerződés szerinti rendeltetésszerű célnak megfelelően használatra alkalmas, biztonságos állapotban tartja.

5.5. Bérlő a birtokba lépéstől kezdődően jogosult a Bérleményen az e szerződésben meghatározott tevékenységet folytatni. Bérbeadó a szerződés aláírásától kezdődően biztosítja a Bérleményre való bejutást.

5.6. Bérlő a jelen szerződés aláírásával kijelenti, hogy olyan belföldi vagy külföldi jogi személy vagy jogi személyiséggel nem rendelkező gazdálkodó szervezet, amely megfelel a következő feltételeknek:

- tulajdonosi szerkezete, a pénzmosás és a terrorizmus finanszírozása megelőzéséről és megakadályozásáról szóló törvény szerint meghatározott tényleges tulajdonosa megismerhető,
- az Európai Unió tagállamában, az Európai Gazdasági Térségről szóló megállapodásban részes államban, a Gazdasági Együttműködési és Fejlesztési Szervezet tagállamában vagy olyan államban rendelkezik adóilletőséggel, amellyel Magyarországnak a kettős adóztatás elkerüléséről szóló egyezménye van
- nem minősül a társasági adóról és az osztalékadóról szóló törvény szerint meghatározott ellenőrzött külföldi társaságnak
- a gazdálkodó szervezetben közvetlenül vagy közvetetten több mint 25%-os tulajdonnal, befolyással vagy szavazati joggal bíró jogi személy, jogi személyiséggel nem rendelkező gazdálkodó szervezet tekintetében fenti alpontok szerinti feltételek fennállnak.

A fentiek szerint átlátható szervezetnek minősülő Bérlő vállalja továbbá, hogy
- a szerződésben előírt beszámolási, nyilvántartási, adatszolgáltatási kötelezettségeket teljesíti,
- az átengedett nemzeti vagyont a szerződési előírásoknak és a tulajdonosi rendelkezéseknek, valamint a meghatározott hasznosítási célnak megfelelően használja,
- a hasznosításban – a hasznosítóval közvetlen vagy közvetett módon jogviszonyban álló harmadik félként – kizárólag természetes személyek vagy átlátható szervezetek vesznek részt."

5.7. A Bérlő jogosulttá válik ezen szerződésből eredő jogok és kötelezettségek átruházására más szolgáltatók felé. Az átruházással a Bérlőnek megszűnik ezen szerződésből származó összes joga és felszabadul ezen szerződésből származó összes kötelezettsége alól.

- A szerződés átruházása nem módosítja vagy változtatja meg ezen megállapodás egyetlen rendelkezését és pontját sem. Az Engedményes a Bérlőtől kivétel nélkül átveszi az összes jogot és kötelezettséget.

- A szerződés átruházásáról a Bérbeadókat írásban értesíteni kell. Az átruházás a Bérbeadókkal szemben a Bérlőnek az erre vonatkozó írásbeli értesítése kézbesítésével válik hatályossá.

- A szerződés átruházása nem jelent sem a Bérlő, sem az Engedményes részére többletfizetési kötelezettséget a Bérbeadók javára.

## 6. ÉRTESÍTÉSEK

6.1. Bérbeadó vagy Bérlő a másik félhez intézett bármely bejelentése, felszólítása, értesítése akkor tekinthető kellőképpen elfogadhatónak, ha azt a fogadó fél írásban visszaigazolta, a fogadó félnek ajánlott vagy tértivevényes küldeményként az alábbi címre kikézbesítették a helyszín nevének megjelölésével:

**BÉRBEADÓ**:

| | |
|---|---|
| Név: | Dr. Szoboszlay Árpád |
| Cím: | 2769 Tápiószőlős, Kossuth L. út 65. |
| Telefon: | 06-53/385-001, 06-30/349-4408 |
| Fax | 06-53/585-510 |
| E-mail: | tapioszolos.jegyzo@gmail.com |

**BEJUTÁS kapcsolattartója**:

| | |
|---|---|
| Név: | Tiszamenti Regionális Vízművek Zrt. Pál Miklós Attila |
| Cím: | 2769 Tápiószőlős, Kossuth L. u. 69. |
| Telefon: | +36 70 902-6085 |

**BÉRLŐ kapcsolattartója**:

Bérleti szerződéssel kapcsolatosan:

| | |
|---|---|
| Név: | Telek Zoltán |
| Cím: | 1117 Budapest, Szerémi út 4. |
| Fax | 06/1/265-8834 |
| E-mail: | infrainfo@telekom.hu |

Bérleti díj számlázásával kapcsolatos ügyekben:

| | |
|---|---|
| Név: | Tamás Réka |
| Cím: | 1117 Budapest, Szerémi út 4. |
| Telefon: | 06/1/265-7867 |
| Fax | |
| E-mail: | tamas.reka@telekom.hu |

| | |
|---|---|
| Név: | Szabó Szilvia |
| Cím: | 1117 Budapest, Szerémi út 4. |
| Telefon: | 06/1/265-7867 |
| Fax | |
| E-mail: | szabó.szilvia@telekom.hu |

A rádiótelefon bázisállomás üzemeltetésével kapcsolatos ügyekben:

| | |
|---|---|
| Név: | Wieder Ákos |
| Cím: | 1117 Budapest, Szerémi út 4. |
| Telefon: | 265-8353 |
| Fax | 265-9409 |
| E-mail: | wieder.akos@telekom.hu |

## 7. SZERZŐDÉS MÓDOSÍTÁSA

7.1. Felek jelen Bérleti szerződést közös megegyezéssel kizárólag írásban módosíthatják.

## 8. SZERZŐDÉS MEGSZŰNÉSE

8.1. Jelen bérleti jogviszony a szerződés 4. pontjában meghatározott időpontban szűnik meg.

8.2. Bérlő jogosult jelen szerződést 6 hónap felmondási idővel felmondani azzal, hogy ezen jogának gyakorlása esetén 6 havi bérleti díjnak megfelelő bánatpénzt köteles a másik félnek megfizetni. A bánatpénzről a Bérbeadó köteles számlát kiállítani, melynek teljesítési napja a szerződés felmondásának napja.

8.3. Bérbeadó jogosult jelen bérleti szerződést az alábbiakban meghatározott rendkívüli okok fennállása esetén az alábbi feltételekkel felmondani:

Amennyiben Bérlő a bérleti díjfizetésre megállapított időpontig a bérleti díjat nem fizeti meg, és kötelezettségének Bérbeadó – jogkövetkezményekre való figyelmeztetésre is kiterjedő – írásbeli felszólítását követő harminc napon belül sem tesz eleget, a Bérbeadó további nyolc napon belül írásban rendkívüli felmondásra jogosult.

Amennyiben Bérlő a szerződésben vállalt, vagy jogszabályban előírt egyéb lényeges kötelezettségét a Bérbeadó által írásban megjelölt határidőben nem teljesíti, a Bérbeadó a határidőt követő tizenöt napon belül írásban felmondással élhet.

8.4. Bérlő jogosult jelen bérleti szerződést az alábbiakban meghatározott rendkívüli okok fennállása esetén azonnali hatállyal felmondani:

- Bérlő a bázisállomás létesítéséhez szükséges hatósági engedélyeket saját érdekkörén kívüli okból nem tudja beszerezni, vagy
- a távközlési rendszer üzemeltetésére vonatkozó Állami Koncessziót vagy a rendszer frekvencia kiosztását visszavonják, vagy
- a rendszerben, vagy a kapcsolódó hálózati elemekben történt műszaki változások a bázisállomás rendeltetésszerű üzemeltetését lehetetlenné teszik, vagy
- Bérbeadónak, alkalmazottainak, megbízottainak vagy Bérbeadó megbízásából eljáró bármely személynek a magatartása a bázisállomás rendeltetésszerű üzemeltetését lehetetlenné teszi.
- Bérbeadó a jelen szerződés pontjaiban szabályozott kötelezettségeit oly módon megszegi, hogy az a bázisállomás rendeltetésszerű üzemeltetését lehetetlenné teszi.

A szerződés fent meghatározott módon történő megszűnéséből eredően Bérbeadó Bérlővel szemben semminemű kártérítési igényt nem érvényesíthet.

8.5. Amennyiben jelen bérleti szerződés a munkaterület Bérbeadó által történő átadását megelőzően bármely okból megszűnik, Bérbeadó Bérlő felé anyagi követeléssel nem élhet.

Amennyiben jelen szerződés a munkaterület Bérbeadó által történő átadását követően bármely okból megszűnik, Bérlő köteles a megszűnés időpontjáig esedékes arányos bérleti díjat a 3.3. pontban foglaltaknak megfelelően megfizetni, illetve jogosult a már kifizetett bérleti díj arányos részét a szerződés megszűnésének időpontját figyelembe véve visszakövetelni. Bérbeadó köteles a bérleti díj arányos részről helyesbítő számlát kiállítani, mely alapján Bérbeadó köteles a különbözetet a bizonylat kiállítását követő 30 napon belül visszafizetni. A számla teljesítési időpontja a bizonylat kibocsátásának kelte.

8.6. A bérleti jogviszony megszűnése esetén Bérlő kötelezettséget vállal arra, hogy a bérleményt 90 napon belül a Bérbeadó részére eredeti állapotában visszaadja.

Jelen szerződésben nem szabályozott kérdésekben felek a bérletre vonatkozó jogszabályokban, illetve a Polgári Törvénykönyvben foglaltakat tekintik irányadóaknak.

Jelen szerződés egymással megegyező 6 (hat) példányban készült, melyet Felek mint akaratukkal mindenben egyezőt – elolvasás és értelmezés után – jóváhagyólag aláírják.

Tápiószőlős, 2015. július „14.." Budapest, 2015. július „..."

TÁPIÓSZŐLŐS KÖZSÉG ÖNKORMÁNYZATA

.....

**Tápiószőlős Község Önkormányzata**

Bérbeadó

.....

**Magyar Telekom Nyrt.**

2015 AUG. 14

Bérlő

EGYÜTT. VELED

AR TELEKOM NYRT.
szolgáltatások igazgatóság
Budapest, Szerémi út 4
m. 10773381-2-44
nyzékszám: 01-10 041928

# BÉRLETI-ÜZEMELTETÉSI SZERZŐDÉS KÖZMŰVES IVÓVÍZ SZOLGÁLTATÁSRA

amely létrejött egyrészről **Tápiószőlős Község Önkormányzata** (székhely:2769 Tápiószőlős, Kossuth L. út 65., adószáma: 15730820-2-13, bankszámlaszáma: 11742025-15392749-00000000, képviseletében eljár: Dr. Szoboszlay Árpád polgármester), mint ellátásért felelős, (a továbbiakban: Átadó)

másrészről a **Tiszamenti Regionális Vízművek Zártkörűen működő Részvénytársaság** (székhely: 5000 Szolnok, Kossuth L. u. 5., cégjegyzékszáma: Cg. 16-10-001558, adószáma: 11265832-2-16, statisztikai számjele: 11265832360011416, képviseletében eljár: Hajdú Gábor vezérigazgató), mint víziközmű-szolgáltató, (a továbbiakban: Átvevő) között, a mai napon, az alább megjelölt helyen és a következő feltételekkel:

## I. BEVEZETŐ RENDELKEZÉSEK

1. A felek megállapítják, hogy Átvevő ivóvíz- és szennyvíz-szolgáltatás céljára létrehozott gazdálkodó szervezet, víziközművek működtetésére létrehozott gazdasági társaság, amelynek alapfeladata körébe tartozik – Magyarország területén, az Átadó működési engedélyének területi hatályán belül- a víziközművek üzemeltetésével a helyi közműves ivóvízellátás és a közműves szennyvízelvezetési- és tisztítási közszolgáltatás ellátása.

2. Felek rögzítik, hogy a Magyar Energetikai és Közmű-szabályozási Hivatal 3166/2014. számú határozatával Átvevőt jelölte ki közérdekű üzemeltetőnek közműves ivóvízellátás tekintetében.

3. Felek rögzítik, hogy Átvevő a víziközmű-szolgáltatásról szóló 2011. évi CCIX. törvény (továbbiakban: Vksztv.) 16.§ (6) bekezdésében foglaltaknak megfelel. Felek megállapítják továbbá, hogy Átadó tulajdonát képezi Átvevő által kibocsátott 1 db 10.000.- Ft névértékű törzsrészvény.
Fentiekre tekintettel felek jelen szerződést a Vksztv. 29.§ (1) bekezdésében foglaltak alapján pályázati eljárás lefolytatás nélkül kötik meg.

4. A felek megállapítják továbbá, hogy az Átadó a Magyarország helyi önkormányzatairól szóló 2011. évi CLXXXIX. tv. 13. § (1) bekezdés 21. pontjának rendelkezései alapján köteles gondoskodni az egészséges ivóvíz-ellátásáról és a keletkező szennyvizek elvezetéséről és tisztításáról.

5. Az I./1. és I./3. pontban írt rendelkezésekre tekintettel az Átadó kizárólagos tulajdonát, törzsvagyonát képező ivóvíz közmű rendszerek működtetése (üzemeltetése, fenntartása), az ivóvíz szolgáltatás teljesítésének szabályozása érdekében kötik meg a felek a jelen szerződést, melynek keretében Átadó a víziközmű vagyon üzemeltetési jogát, beleértve a jövőben létrejövő víziközmű elemeket is, Átvevő részére átengedi.

6. Az I./1. pontban megjelölt feladatok zavartalan ellátása érdekében jelen üzemeltetési szerződés keretei között az Átadó használatra átadja, Átvevő üzemeltetés céljából használatra átveszi a II./1.4. pontban részletezett ingatlanokat, közműveket valamint azok alkotórészeit és tartozékait.

7. Átvevő kijelenti, hogy Magyarországon bejegyzett olyan működő gazdasági társaság, amely a jelen szerződés aláírásakor nem áll csőd-, felszámolási-, vagy végelszámolási eljárás alatt, és tudomása szerint nem kezdeményezték ellene a csőd- vagy felszámolási eljárás megindítását sem.

8. Felek a jelen bérleti-üzemeltetési szerződést (továbbiakban: üzemeltetési szerződés) a Vksztv. 15.-22.§§ és 29.-31.§§, valamint a nemzeti vagyonról szóló 2011.évi CXCVI. törvény 12.§ (2) bekezdés f) pont, 13.§ (3) bekezdés és (12) bekezdés rendelkezései alapján kötik meg.

9. Felek a jelen üzemeltetési szerződésben rögzítik a víziközmű-üzemetetési jogviszonnyal kapcsolatos, feleket megillető jogokat és az őket terhelő kötelezettségeket.

## II. RÉSZLETES SZERZŐDÉSI FELTÉTELEK

1. Az átadott üzemeltetési feladat terjedelme, azzal kapcsolatos nyilatkozatok

1.1. Az Átvevő által ellátandó üzemeltetés részletes meghatározása:

Az Átadó, tulajdonában lévő/tulajdonába kerülő víziközművek, - Vksztv. 2. § 26. pontjában meghatározott víziközmű üzemeltetési feladatok ellátása tárgyában - közszolgáltatás céljára történő hasznosítása.

1.2. A jelen szerződés szempontjából az Átvevő által ellátandó üzemeltetés területi hatálya: Átadó közigazgatási területe.

1.3. Jelen szerződést a felek mindkét fél által történő aláírásának napjától 2030.december 31. napjáig terjedő határozott időtartamra kötik.

1.4. A felek megállapodnak abban, hogy az egyaránt a jelen szerződés tárgyát képező üzemeltetés körébe eső, rendszerfüggő és rendszer független víziközmű-elemek (továbbiakban: víziközmű-elemek) részletes megjelölését 1. számú mellékletként jelen szerződéshez csatolják.

1.5. A jelen szerződés tárgyát képező víziközmű-elemeket, alkotórészeiket és tartozékaikat az Átadó, az üzemeltetési tevékenység II./1.7. pontban írt kezdő napjáig köteles - rendeltetésszerű használatra alkalmas műszaki állapotban - az Átvevő birtokába adni. A birtokba adásról a felek jegyzőkönyvet vesznek fel.

1.6. A birtokba adást megelőzően a jelen szerződés tárgyát képező rendszerfüggő víziközmű-elemek tárgyában a felek részletes műszaki állapotfelmérést végeznek, melynek megállapításait közösen írásban rögzítik. Az állapotfelmérés folyamat leírása és a birtokba adási jegyzőkönyv a jelen szerződés 2. és 3. számú mellékletét képezi.

Felek megállapodnak abban, hogy Átvevő nem jogosult megtagadni a II/1.4. pontban hivatkozott víziközmű-elemeket üzemeltetésre átvételét.

1.7. Az üzemeltetési tevékenység kezdő napja: az Átadó részére Magyar Energetikai és Közmű-szabályozási Hivatal által kiadott működési engedély jogerőre emelkedésének napját követő hónap első napja, az Átvevő az üzemeltetési tevékenységet ettől a naptól kezdődően köteles megkezdeni.

A víziközmű-szolgáltatás Átvevő által történő megkezdésének kezdőnapja: megegyezik az üzemeltetési tevékenység megkezdésének napjával.

2. A víziközmű-üzemeltetési jog ellenértéke, bérleti díj

2.1.Az Átadó a víziközmű-elemeket bérleti díj ellenében adja át üzemeltetésre. A rendszerfüggő és rendszer független víziközmű-elemek bérleti díját jelen szerződésben szabályozzák a felek.

Átadó a víziközmű-elemeket az Átvevő használatába adja, az Átvevő azokat használatba veszi és a jelen szerződésben meghatározott feltételekkel üzemelteti. Az Átvevő köteles a víziközmű-elemeket leltár szerint használatra átvenni, és a jó gazda gondosságával állagukat megőrizni.
A víziközmű-elemekre elszámolható amortizáció a bérleti díjban jelenik meg.

2.2. A felek a rendszerfüggő és rendszer független elemek bérleti díjat az alábbiak szerint határozzák meg:

*A fajlagos éves nettó bérleti díj mértékét, rendszerfüggő és rendszer független víziközmű-elemek vonatkozásában vízszolgáltatás esetén az Átadó által 2015. évre meghatározott közműdíj alapul vételével nettó 15,- Ft/m$^3$ összegben állapítják meg a felek a 2015. naptári évre. A felek rögzítik, hogy a 2015.12.31-ét követő időszakra hatályos bérleti díj mértékét az Átadó által 2015. évre meghatározott közműdíj, illetőleg a Vksztv. szerint a miniszter által megállapított hatósági díjak alapul vételével tárgyévet megelőző naptári év november 30. napjáig írásban meghatározzák a tárgyévre vonatkozó hatállyal; megállapodás hiányában a miniszter által meghatározott hatósági díj irányadó a bérleti díj számítása vonatkozásában.*

*Az éves bérleti díj mértéke az ivóvíz- szolgáltatás éves értékesítési volumeneinek és a fajlagos nettó bérleti díjak szorzatainak pénzügyileg is realizált összegével egyezik meg.*
A bérleti díj a mindenkor hatályos általános forgalmi adóról szóló törvényben foglaltak szerint forgalmi adó terheli.

Az Átadó a bérleti díj összegét köteles elkülönítetten kezelni és kizárólag a víziközmű-fejlesztés finanszírozására – ideértve a víziközmű-fejlesztés céljára igénybe vett hitellel összefüggő adósságszolgálat teljesítését is - felhasználni a felek által egyeztetett ütemezésben.

2.3. A II./2.2. pontban írt bérleti díj megfizetésének módja és esedékessége:

Átadó a tárgynegyedévre vonatkozóan minden tárgyévet követő hó 15. napjáig hatályos jogszabályoknak megfelelő számlát állít ki és küld meg Átvevő részére a II/2.2. pont szerint meghatározott fajlagos nettó bérleti díj és tárgyévben értékesített vízmennyiség szorzatának megfelelő összegről, az Átvevő tárgyévet követő 10. naptári napig, a tárgyévben értékesített vízmennyiség tárgyában megküldött írásbeli tájékoztatása alapján.
A számlán feltüntetésre kerülő teljesítés napja az általános forgalmi adóról szóló 2007. évi CXXVII. törvény 58.§ (1) bekezdésben foglaltak alapján az ellenérték esedékességével egyezik meg.
A II./2.2. pontban meghatározott bérleti díjjal Átvevő a tárgyévet követő év január 31.-ig írásban elszámol Átadó részére a Vksztv. 30. §-ában meghatározott, az ellátásért felelőst terhelő munkálatok indokolt költségeinek tételes kimutatásával.

A felek megállapodnak abban, hogy az Átvevő jogosult az általa - a Vksztv. 30. §-ának megfelelően, a jelen szerződés III./3.1. pont h) alpontjában és a III./3.2.1. pont d) és e) alpontjaiban írtaknak megfelelően - az ellátásbiztonság fenntartása érdekében a hibajelleggel, váratlanul felmerülő beavatkozások lejárt és a tárgyévben esedékes ellenértékét a II./2.2. pontban megjelölt bérleti díjfizetési kötelezettségébe egyoldalú írásbeli nyilatkozattal beszámítani.
Átvevő az elszámolás alapján megfizetendő bérleti díjat az elszámolást követő 30 naptári napon belül számla ellenében köteles átutalni az Átadó részére.

3. Átadó által készítetett jelen szerződés tárgyát képező víziközmű elemek (vagyonelemek) vonatkozásában elkészített vagyonértékelés, jelen szerződés 4. számú elválaszthatatlan mellékletét képezi.

4. Átvevő - mint az Átadó (ellátásért felelős) megbízottja - a víziközmű-fejlesztési hozzájárulást az Átadó javára szedi be, és az így beszedett összeget a II/2.2. pontban meghatározott bérleti díj fizetésére meghatározott határnapig az Átadó részére évente átutalja. Az üzemeltetési szerződés megszűnése esetén az Átvevő az Átadóval a beszedett víziközmű-fejlesztési hozzájárulás összegével elszámol, és azt részére átutalja.

## III. AZ ÁTVEVŐ ÁLTAL VÉGZETT ÜZEMELTETÉS FELTÉTELEI

1. Az üzemeltetés ellátásával kapcsolatos, általános szabályok

Átadó a jelen szerződés I/1. pontjában körülírt üzemeletetési feladatok magas színvonalú ellátásával bízza meg Átvevőt, az alábbiak szerint:
- közműves ivóvíz-szolgáltatás végzése, a víziközmű-közhálózat teljesítőképességének erejéig.

2. Az üzemeltetés során a vagyonműködtetés szakmai és személyi feltételeinek általános szabályai.

Átvevő az üzemeltetés teljes időtartama alatt gondoskodni köteles a közszolgáltatásnak a Vksztv., és a kapcsolódó jogszabályokban előírt - szakmai és személyi feltételeinek biztosításáról. A vízjogi üzemeltetési engedélyben és a mindenkori hatályos jogszabályi rendelkezésekben foglaltaknak megfelelően a létesítményeket üzemeltetni, a tevékenysége gyakorlásához, és az üzemeltetési jogosultsághoz szükséges vízjogi üzemeltetési engedélyeket és minden további engedélyt haladéktalanul beszerezni, és ezeket jelen szerződés időtartama alatt hatályban fenntartani. A tárgyi létesítményt üzemeltetni és ezzel az Átadó ellátási kötelezettsége szerinti szolgáltatást biztosítani, a hatósági előírásoknak megfelelő víz- és csatornaszolgáltatást a szakmai elvárásoknak és a jogszabályi előírásoknak megfelelően elvégezni a felhasználók (a lakosság, az intézmények, a gazdálkodó és társadalmi szervezetek stb.) részére.

3. Az üzemeltetés ellátásával kapcsolatos elvárások, jogok és kötelezettségek.

3.1. Átadó kötelezettségei:

a) a közüzemi szolgáltatás hatékony és folyamatos ellátásához az Átvevő számára szükséges információk és adatok megfelelő időben történő szolgáltatása,

b) a közüzemi szolgáltatás körébe tartozó és a településen folyó egyéb víziközmű-üzemeltetési tevékenységek összehangolásának elősegítése,
c) a településen működtetett különböző közüzemi szolgáltatások összehangolásának elősegítése,
d) kizárólagos jog biztosítása az átvevő részére az önkormányzati tulajdonban lévő, - és az üzemeltetés ellátásához szükséges - vagyontárgyak használatára, és hasznosítására, a jelen szerződés II./1.3. pontjában írt időtartam alatt,
e) a vízi-közművek elhelyezéséhez szükséges, szolgalmi jogi és egyéb használati jogi megállapodások megkötése, az ezzel kapcsolatos költségek viselése,
f) a víziközmű-fejlesztésről történő gondoskodás, továbbá a bérleti összeg határát meghaladó – aktiválási kötelezettséggel bíró – tárgyi eszköz felújítás, ezen kötelezettségeket az Átadó saját költségén köteles elvégezni, illetve elvégeztetni,
g) a vízi közműveken történő értéknövelő felújítások, rekonstrukciók és fejlesztések végrehajtása esetén, ezek műszaki tartalmát az üzemeltetés biztonsága érdekében az Átvevővel előzetesen köteles egyeztetni, és a beruházás során az Átvevő részére szakmai felügyelet lehetőségét köteles biztosítani,
h) a szerződés tárgyát képező vízi-közművek hibajelleggel, váratlanul felmerülő - a számvitelről szóló 2000. év C. törvény (továbbiakban: Szt.) rendelkezései alapján értéknövelő felújítások körében elszámolható – az Átvevő által elvégzett beavatkozások indokolt költségeinek átvevő részére történő megtérítése,
i) az Átvevő által kezdeményezett, a szerződés tárgyát képező létesítményekben és átadott tartozékaiban keletkező indokolt selejtezési eljárásokat elvégezni,
j) az Átvevő által kezdeményezett, a szerződés tárgyát képező üzemeltetés időtartama alatt elhasználódott, korszerűtlenné, felhasználásra alkalmatlanná vált eszközöket forgalomból kivonni, selejtezni,
k) a jelen szerződés tárgyát képező vízi-közmű vagyonbiztosításáról köteles gondoskodni.

3.2. Átvevő általános kötelezettségei az üzemeltetéssel kapcsolatban:

3.2.1. Átvevő köteles

a) a III/ 1. pontban meghatározott üzemeltetés folyamatos és teljes körű ellátására,
b) a III/1. pontban meghatározott üzemeltetés teljesítéséhez szükséges mennyiségű és minőségű jármű, gép, eszköz, berendezés biztosítására, valamint a szükséges létszámú és képzettségű szakember alkalmazására,
c) a III/1. pontban meghatározott üzemeltetés folyamatos, biztonságos teljesítésére,
d) a jelen szerződés időtartama alatt az ellátásbiztonság fenntartása érdekében a hibajelleggel, váratlanul felmerülő, a Vksztv. 30. § (1) bek-ben meghatározott – az Szt. rendelkezései alapján értéknövelő felújítások körében elszámolható – beavatkozások Átadó utólagos költségviselése mellett történő elvégzésére,

e) a jelen pont d) alpontjában írtakon túlmenően a Vksztv. 30. § (2) bek-ben meghatározott felújítás körébe tartozó bármely olyan indokolt beavatkozás elvégzésére, amely elmaradása az ellátás biztonságát veszélyeztetné vagy egyéb kárveszély felmerülésével közvetlenül fenyeget,
f) a tervezett és havária (üzemzavar) jellegű üzemszünetek esetén a mindenkori vonatkozó jogszabályi előírások szerint eljárni,
g) amennyiben a biztonságos üzemeltetéshez nem áll rendelkezésre megfelelő számú tartalékberendezés (szivattyú, vegyszeradagoló szivattyú, kompresszor, stb.), vagy a meglévő berendezés egyáltalán nem, vagy gazdaságosan nem javíthat, akkor az Átvevő tartalékeszköz beszerzését kezdeményezi Átadónál a II/2.2. pontban írt bérleti díj terhére;
h) a munkavédelmi, tűzvédelmi és a tevékenysége során a mindenkori környezetvédelmi előírásokat folyamatosan betartani,
i) a felhasználókkal a szolgáltatási szerződés megkötését kezdeményezni a hatályos 58/2013. (II. 27.) Kormányrendeletben foglaltaknak megfelelően, a szolgáltatás díját számlázni és a díjat beszedni,
j) a szolgáltatás alapvető szabályait Üzletszabályzatban rögzíteni,
k) Átvevő jogosult a felhasználók személyes adatait kezelni, és az adatkezelési műveletekhez kapcsolódó technikai feladatok elvégzése céljából adatfeldolgozó közreműködését igénybe venni,
l) évente minden év november 15-ig javaslatot tenni a következő évi bérleti díj mértékére,
m) a jelen pont d) és e) alpontjaiban írt felújítási beavatkozások szükségének felismerését követően az Átadót haladéktalanul tájékoztatni,
n) a tevékenység végzéséhez szükséges, a víziközmű-szolgáltatáshoz kacsolódó felelősségbiztosítást az üzemeltetés megkezdéséig megkötni a jelen szerződés tárgyát képező közművekre, és az erről szóló kötvényt az Átadó részére bemutatni,
o) a szerződés tárgyát képező létesítményekben és átadott tartozékaiban valamint a működtetéshez szükséges anyagi és tárgyi eszközökben (gépek, berendezések) keletkező indokolt selejtezési eljárásokat az Átadó felé jelezni, a selejtezést a tárgyévben két alkalommal, április 10-ig és augusztus 10-ig kezdeményezni.

3.2.1.1. Felek megállapodnak abban, hogy a III./3.2.1. d) és e) alpontjában írt az ellátásbiztonság fenntartása érdekében az Átvevő által teljesítendő beavatkozások elvégzését követ 15 napon belül az Átvevő köteles írásban Átadó részére tételes költségelszámolást benyújtani és a munkálat elvégzésének szükségességét igazolni. Átadó a költségelszámolás és igazolás átvételét követő 15 napon belül terjesztheti elő kifogásait írásban Átvevő részére. Amennyiben Átadó a megjelölt határidőben a kifogásait nem terjeszti elő, úgy a felek a költségelszámolást Átadó által elfogadottnak tekintik.
Felek megállapodnak abban, hogy amennyiben az Átadó által előterjesztett kifogások átvételétől számított 8 napon belül a felek a költségelszámolás tárgyában írásban nem egyeznek meg, úgy a felek kötelesek a 8 napos határidő lejártát követő 30 napon belül közös eljárásban egyenlő költségviselés mellett független szakértő által készített szakvéleményt beszerezni a költségelszámolás megalapozottsága tárgyában. A szakértő személyében határidőben történő megállapodás hiányában bármely fél további 30 naptári napon belül igényét az Átadó székhelye szerint illetékes bíróság előtt érvényesítheti a másik féllel szemben.

Felek megállapodnak továbbá abban, hogy a szakvélemény megállapításait felek magukra nézve kötelezően ismerik el.

3.2.1.2 Az Átvevő hozzájárul, hogy az üzemeltetési tevékenység megkezdése előtt az Átadó által kötött hírközlési, internet-szórási, telefonos kapcsolatot elősegítő berendezések további üzemeltetéséhez. E berendezések telepítéséből befolyó bérleti díj az Átadót illeti meg.

3.2.1.3. Az Átvevő víziközmű-fejlesztést a jelen szerződés tárgyát képező közműveken – a III./3.2.1. pont d) és e) alpontjaiban írtak kivételével – kizárólag a jelen víziközmű-üzemeltetési jogviszonytól elkülönülten, önálló vállalkozási szerződés alapján végezhet.

3.2.1.4. A felek megállapodnak abban, hogy az üzemeltetési tevékenység megkezdését követően, a szerződés tárgyát képező létesítmények, és azok tartozékaira valamint a működtetéshez szükséges anyagi és tárgyi eszközökre (gépek, berendezések) vonatkozó leltározás az Átadó mindenkor hatályos leltározási szabályzatai alapján történik, felek együttes jelenléte mellett. A leltározás időpontjáról az Átadó az Átvevőt írásban tájékoztatja, a leltár egy példányát Átvevő rendelkezésére bocsátja.

3.2.1.5. A jelen szerződés tárgyát képező közművagyonban az Átvevő felróható magatartása miatt bekövetkezett károkat köteles megtéríteni az Átadó részére.

3.2.2. Átvevő a III/1. pontban rögzített üzemeltetés elősegítése érdekében különösen az alábbi feladatokat köteles ellátni, vagy alvállalkozóval elvégeztetni, a vonatkozó ágazati jogszabályok betartásával.

3.2.2.1. A fogyasztókkal kötendő, a közszolgáltatás igénybevételére irányuló közüzemi szerződések kezelése, ezen belül a közüzemi szerződések:

a) megkötése
b) nyilvántartása
c) módosítása
d) megszüntetése
e) szüneteltetése

3.2.2.2. Az Átvevő kötelezettséget vállal állandó ügyfélszolgálati iroda működtetésére Átvevő üzletszabályzatában meghatározottak szerint. Ügyfélszolgálati feladatok ellátása, ezen belül különösen:

a) felhasználók adatainak kezelése
b) közüzemi számlák készítése
c) ügyfelek tájékoztatása
d) részletfizetési- és engedményezési megállapodások kötése
e) ügyfélbejelentések kezelése
f) ügyfélpanaszok kivizsgálása és kezelése
g) számlareklamációk kezelése
h) személyes- és telefonos ügyfélszolgálat működtetése
i) internetes honlap működtetése

3.2.2.3. Az Átvevő köteles minden évben írásban közölni Átadóval a következő évre előirányzott üzemeltetői feladatokat, legkésőbb a tárgyévet megelőző év 11. hónapjának 15. napjáig.

3.3. Átvevő ágazat-specifikus kötelezettségei

- a vezetékes ivóvíz minőségével kapcsolatos előírások megtartása
- a közszolgáltatással kapcsolatos, meghatározott adattartalmú nyilvántartások vezetése és adatszolgáltatások teljesítése, az ügyfélszolgálat, ügyfélpanaszok, bejelentések kezelésének részletes szabályai szerint.

3.4. Az Átvevő jogosult a fogyasztóktól víziközmű-szolgáltatási díjat szedni. A megállapított víziközmű-szolgáltatási díjak behajtására az Átvevő jogi eszközök igénybevételére is jogosult.

A felhasználóktól beszedhető víziközmű-szolgáltatási díj a Vksztv. rendelkezéseinek megfelelően az árhatósági jogkör gyakorlója (miniszter) által megállapított mértékű és szerkezetű kéttényezős díj.

Az Átvevő a szolgáltatási díjak megállapításánál – a víziközmű-szolgáltatásért felelős miniszter díjrendeletének hatályba lépéséig – a Vksztv. 76. §-ában foglaltaknak megfelelően köteles eljárni. Ezt követően a Vksztv. 65.§-a alapján a víziközmű-szolgáltatás hatósági díját a Magyar Energetikai és Közmű-szabályozási Hivatal javaslatának figyelembe vételével a víziközmű-szolgáltatásért felelős miniszter rendeletben állapítja meg.

Ivóvízmérővel rendelkező a közterületen lévő működő kifolyók használatáért Átadó a mért mennyiséget, annak hiányában havi 10 m3/db átalányt fizet Átvevő részére.

Alapdíjat a közszolgáltatási, illetve mellékszolgáltatási jogviszony alapján egész hónapra kell felszámolni. Az alapdíjat az a fogyasztó fizeti, aki a hónap első napján szerződéses jogviszonyban áll az üzemeltetővel.

A szolgáltatási díj alapja a vízmérőn mért mennyiség.

3.5. Az üzemeltetés teljesítése alóli mentesülés szabályai:
Részben vagy egészben mentesül az átvevő az üzemeltetetési kötelezettség teljesítése alól,

- ha elháríthatatlan külső ok, körülmény az üzemeltetés teljesítését korlátozza, vagy kizárja.

4. Alvállalkozók, egyéb közreműködők igénybevétele.

4.1. Felek megállapodnak abban, hogy Átvevő a jelen szerződésben részletezett üzemeltetés ellátásához alvállalkozók, illetve egyéb közreműködők igénybevételére jogosult, az alábbi feltételekkel.

4.2. Az Átvevő által bevont alvállalkozók teljesítéséért Átvevő úgy felel, mintha saját maga teljesített volna.

4.3. Átvevő az alvállalkozók által okozott károkért teljes helytállási kötelezettséggel tartozik.

## IV. AZ ÜZEMELTETÉSI SZERZŐDÉS MEGSZŰNÉSE

1. A szerződés megszűnése és megszüntetése

1.1. Jelen szerződést a felek írásban foglalt megállapodás alapján közös megegyezéssel megszüntethetik.

1.2. Az Átadó a jelen üzemeltetési szerződést az év végére szólóan, de legalább 8 hónapos felmondási idővel írásban felmondhatja

a) ha az Átvevő tekintetben a Vksztv, a környezet védelmére vagy a vízgazdálkodásra vonatkozó jogszabályok vagy a rá vonatkozó hatósági határozatok előírásainak víziközmű-szolgáltatás során történő súlyos megsértését jogerősen megállapították,
b) ha az Átvevő a jelen üzemeltetési szerződésben megállapított kötelezettségeit neki felróhatóan, súlyosan, vagy huzamosan megszegte,
c) ha Átvevő az ellene a jelen szerződéskötés előtt indult csőd- vagy felszámolási eljárásról Átadót nem tájékoztatta, vagy nem tájékoztatja,
d) ha Átvevő ellen a jelen szerződés tartama alatt csőd- vagy felszámolási eljárás indul,
e) ha Átvevő adó-, illeték-, vám- vagy társadalombiztosítási járulék tartozása több mint 6 hónapja lejárt, és ennek megfizetésére halasztást nem kapott,
f) ha Átvevő Átadó ellenőrzése során, bizonyítottan hamis adatot szolgáltat, vagy hamis nyilatkozatot tesz,
g) ha Átvevő a lejárt bérleti díjfizetési kötelezettségének 120 napon belül nem tesz eleget,
h) ha Átvevő Átadónak kárt okoz,

1.3. Az Átvevő a jelen üzemeltetési szerződést az év végére szólóan, de legalább 8 hónapos felmondási idővel írásban felmondhatja

a) ha az Átadó a jelen üzemeltetési szerződésben megállapított kötelezettségeit neki felróhatóan, súlyosan, vagy huzamosan megszegte,
b) a Vsztv-ben meghatározott egyéb esetekben,
c) ha Átadó Átvevő szerződésszerű teljesítését, bizonyítottan és indokolatlanul akadályozza,
d) ha Átadó Átvevőnek kárt okoz,

1.4. Jelen szerződés megszűnik továbbá:

a) az Átvevő jogutód nélküli megszűnésével,
b) a használatba vett vagyonon belül azon vagyontárgyra vonatkozóan, amely megsemmisült,
c) Átvevő tulajdonosi szerkezete már nem felel meg a Vksztv. 16.§ (6) bekezdésében foglalt követelményeknek, e körülmény beálltától számított nyolc hónapnál nem korábbi időpontban, de legkésőbb a naptári év végével a szerződés megszűnik.

2. Amennyiben a jelen szerződés bármely okból történő megszűnése tekintetében a felek között vita van, mindaddig, míg a bíróság nem dönt a felek közötti jogvitában, a jelen szerződés rendelkezései hatályosak maradnak és a felek kötelesek teljesíteni szerződéses kötelezettségeiket.

3. A szerződés megszűnésével kapcsolatos rendelkezések

3.1. Az üzemeltetési szerződés megszűnése esetében az Átvevő az Átadó részére átadja az érintett felhasználóra, felhasználási helyekre és vízi-közművekre vonatkozóan:
a) a felhasználók nevét, és címét,
b) az egyes felhasználókhoz tartozó felhasználási helyek címét,
c) a felhasználási helyekre vonatkozó, a fogyasztás megállapításához szükséges adatokat öt évre visszamenőleg,
d) a vízi-közmű térképi nyilvántartás adatállományát,
e) a további víziközmű-működtetés tekintetében szükséges műszaki dokumentumokat, adatokat.

3.2. A felek megállapodnak abban, hogy amennyiben az Átadó a jelen szerződés megszűnik, úgy azon közművek vonatkozásában, melyek az üzemeltetési tevékenység megkezdése után, - Európa Uniós támogatással, és az Átvevő anyagi szerepvállalásával – jöttek létre, a szerződés megszűnésével egyidejűleg az Átadó egy összegben köteles megfizetni az Átvevőnek azt az összeget, amelyet az Átvevő az Átadó tulajdonába került közművek megépítése céljából anyagi szerepvállalásként az Átadó részére átadott.
Az Átadó által fizetendő összeg csökken az - uniós támogatással és az Átvevő pénzügyi szerepvállalásával - megvalósult közművek üzemeltetése során, az Átvevő által beszedett víz- és csatornadíjakból már megtérült résszel.

3.3. Az Átvevő köteles a jelen szerződés tárgyát képező vagyontárgyakat, létesítményeket (a leltár szerint átvett eszközöket) megóvott, karbantartott, rendeltetésszerű használatra alkalmas állapotban legkésőbb a szerződés megszűnését követő 30 napon belül az Átadónak visszaadni, Átadó pedig visszavenni. A közművagyon visszaszolgáltatásáról a Felek tételes jegyzőkönyvet készítenek, és a visszaszolgáltatás során műszaki ellenőr közreműködését vehetik igénybe. A visszaszolgáltatás az átadási dokumentáció és az évenkénti karbantartási és rekonstrukciós dokumentáció (jegyzőkönyvek, egyéb nyilvántartások) alapján történik.

## V. A SZERZŐDÉS MÓDOSÍTÁSA

1. Felek megállapodnak abban, hogy a jelen szerződést kizárólag írásban foglalt megállapodás alapján módosíthatják.

2. Felek kötelezettséget vállalnak arra, hogy amennyiben az üzemeltetést érintő jogszabályváltozás következik be, úgy jelen üzemeltetési szerződést annak megfelelően módosítják.

## VI. EGYÉB RENDELKEZÉSEK

1. Felek a beruházás, felújítás, karbantartás fogalmait az Szt. 3. § (4) bekezdésének 7., 8., és 9. pontjaiban rögzítettek alapján határozzák meg; egyébként a jelen szerződés teljesítése során a Vksztv. fogalom-meghatározásai irányadók.

2. Rendkívüli eseményekből adódó, vagy a feleken kívülálló okokra (vis major) visszavezethető szerződésszegés miatt a felek egymással szemben követelést nem érvényesítenek.

3. Átadó szavatol azért, hogy a jelen szerződés tárgyát képező 1. számú mellékletben rögzített vagyontárgyak vonatkozásában harmadik személy – függetlenül a fennálló jogától – nem akadályozza, korlátozza, vagy zárja ki az Átvevő jelen szerződés alapján történő jogainak gyakorlását.

4. Átadó kijelenti, hogy a jelen szerződés tárgyát képező vízi-közművekkel kapcsolatosan más, harmadik személy felé Átvevő szerződéses jogainak gyakorlását, vagy kötelezettségeinek teljesítését akadályozó, korlátozó, vagy kizáró kártérítési, kártalanítási és egyéb kötelezettsége nem áll fenn. Harmadik személynek semmilyen joga nincs a biztonságos üzemeltetés megakadályozására.

5. Az Átadó szavatol azért, hogy a jelen szerződés tárgyát képező vízi-közművek rendeltetésszerű használatra alkalmas műszaki állapotúak a birtokba adáskor.

6. Az Átvevő a jelen szerződés tárgyát képező közművek üzemeltetését érintő bevételekről és kiadásokról üzletágakra lebontott elkülönített könyvelést köteles vezetni, amelybe az Átadó részére annak írásbeli kérelmére betekintést enged, valamint adatokat szolgáltat, mely információkat Átadó üzleti titokként köteles kezelni.

7. Az Átvevő minden évben a tárgyévet követő év május 31. napjáig köteles a jelen szerződés tárgyát képező víziközművek üzemeltetési tevékenységének előző évi teljesítéséről részletes jelentést készíteni, és azt a fent megjelölt határidő leteltét követő 8 napon belül eljuttatni az Átadónak. A jelentés tartalmazza az elvégzett felújítások kimutatását, a beszedett díjak kimutatását, a kintlévőségek alakulását, a jogszabályi változásokat, az elvégzett felújítási, karbantartási munkákat, a vis maior helyzetek leírását, a leszámlázott és kitermelt víz mennyiségi adatait,.

8. Felek megállapodnak abban, hogy a víziközmű-szolgáltatásról szóló 2011. évi CCIX. törvény egyes rendelkezéseinek végrehajtásáról szóló 58/2013. (II. 27.) Korm. rendelet alapján a közműtulajdonos közigazgatási területén gazdálkodó szervezet által kért bekötés megvalósítása, vagy a részére nyújtott szolgáltatás mennyiségének, vagy minőségének növelése esetén az Átvevő az előírásoknak megfelelően közműfejlesztési hozzájárulást szed be. A beszedett hozzájárulást köteles a víziközművek fejlesztésére fordítani.

9. Az Átadó jogosult az üzemeltetésre átadott vagyontárgyak működtetését, az azokkal nyújtott szolgáltatást folyamatosan figyelemmel kísérni. E célból az Átadó meghatalmazottai jogosultak betekinteni a jelen szerződés tárgyával összefüggő műszaki és gazdasági, pénzügyi dokumentumokba, valamint a helyszínen meggyőződni arról, hogy az üzemeltetés a jelen szerződésben foglalt feltételek szerint történik.

10. A felek rögzítik, hogy ha leltáreltérést tapasztalnak a leltározás során, úgy a nyilvántartásban foglaltakhoz viszonyítva mutatkozó esetleges eltéréseket felek 8 napon belül írásban jelzik egymás felé és a vonatkozó szabályzataikban foglaltak szerint járnak el.

11. A Felek minden év április 30. napjáig közösen nyári csúcsidei üzemet megelőző helyszíni szemlét tartanak. A szemle megállapításait a felek közösen írásban rögzítik.

## VII. VEGYES ÉS ZÁRÓ RENDELKEZÉSEK

1. Felek megállapodnak abban, hogy a jelen szerződés teljesítése során a felek a jelen szerződésben rögzített értesítési címeket, elérhetőségeket (székhely, e-mail cím, fax szám) kötelesek használni jognyilatkozataik megtételekor.

A jelen szerződés teljesítése során valamennyi irat, dokumentum, és egyéb jognyilatkozat postázási helye - a szerződő felek eltérő írásbeli rendelkezéséig - a jelen szerződésben rögzített székhely, illetve lakcím.
Ha az iratot postán küldték el, azt a tértivevényen feltüntetett átvételi időpontban, ajánlott küldemény esetében pedig – az ellenkező bizonyításáig – a feladástól számított ötödik munkanapon a belföldi címzetthez megérkezettnek, kézbesítettnek kell tekinteni. A jelen szerződésben megjelölt címre postázott küldeményt akkor is kézbesítettnek kell tekinteni – a feladástól számított ötödik munkanapon – ha az „nem kereste", „átvételt megtagadta", továbbá a „címzett ismeretlen' vagy „ismeretlen helyre költözött" jelzéssel érkezik vissza a feladóhoz.

2. A jelen szerződés teljesítése során felek kapcsolattartói:
- az Átadó részéről: Dr. Szoboszlay Árpád polgármester, tel.: +36 30 349-4408, e-mail: drszoboszlay@t-online.hu, tapioszolos.jegyzo@gmail.com;
- az Átvevő részéről: Kocza Imre műszaki vezető, tel.: +36 70 935-6404, e-mail: kocza.imre@trvzrt.hu

3. Felek rögzítik, hogy Átvevő mindenkor hatályos Üzletszabályzatát magukra nézve kötelezőnek ismerik el. A hatályos Üzletszabályzat Átvevő honlapján, a www. trvzrt.hu címen érhető el.

4. A jelen szerződéssel kapcsolatos, valamint az annak megsértéséből, megszűnéséből, érvényességéből vagy értelmezéséből eredő vagy ezzel összefüggő valamennyi jogvitában a felek értékhatártól függően a Szolnoki Járásbíróság, illetve a Szolnoki Törvényszék kizárólagos illetékességét kötik ki.

5. A szerződő felek kötelezik magukat arra, hogy a jelen szerződés teljesítése során tudomásukra jutott valamennyi információt, adatot, a szerződéssel összefüggésben keletkezett dokumentumok tartalmát üzleti titokként kezelik, azokat kizárólag jelen szerződés céljaira használják fel, és csak azon munkatársaik számára teszik azokat megismerhetővé, akiknek a feladatai ellátásához azok megismerése szükséges, és írásban kötelezettséget vállaltak az üzleti titok megtartására.

6. A felek képviselői kijelentik, hogy a jelen szerződés megkötéséhez szükséges teljes körű felhatalmazással rendelkeznek.

7. A jelen szerződés mindkét fél által történő aláírásának napján lép hatályba.

8. Jelen szerződésben nem szabályozott kérdésekben a Ptk., a Vksztv. és a vonatkozó egyéb ágazati jogszabályi rendelkezések az irányadóak.

Felek jelen szerződést elolvasás után, mint akaratukkal mindenben megegyezőt, Tápiószőlős Község Önkormányzatának Képviselő-testülete a 106/2015. (VI.10.) sz. önk. határozatával jóváhagyta.

Mellékletek:

- 1. számú melléklet: a rendszerfüggő és rendszerfüggetlen víziközmű-elemek, valamint azok alkotórészeinek és tartozékainak megjelölése,
- 2. számú melléklet: az állapotfelmérés folyamatleírása,
- 3. számú melléklet, a birtokba adási jegyzőkönyv,
- 4. számú melléklet: a vagyonértékelés
- 5. számú melléklet: Átadó képviselő-testületének jóváhagyó határozata

Kelt, Tápiószőlős, 2015. június 15.

Kelt, Szolnok, 2015. 07. 27.

**Tápiószőlős Község Önkormányzata**
**Átadó**
**képviseletében eljár:**

.....
**Dr. Szoboszlay Árpád**
**Polgármester**

**Tiszamenti Regionális Vízművek**
**Zártkörűen működő Részvénytársaság**
**Átvevő**
**képviseletében eljár:**

.....
**Hajdú Gábor**
**vezérigazgató**

Tiszamenti Regionális Vízművek Zrt.
5000 Szolnok, Kossuth Lajos út 5.
Adószám: 11265832-2-16
7.

1. számú melléklet

# Tápiószőlős

## Rendszerfüggő és rendszerfüggetlen vízi közmű elemek részletes meghatározása

### RENDSZERFÜGGŐ ELEMEK:

| Rendszerfüggő Különféle egyéb építmények 2014.12.31 | | | | |
|---|---|---|---|---|
| *Megnevezés* | *Bruttó érték* | *Leírási kulcs* | *Értékcsökkenés* | *Nettó érték* |
| Ivóvízvezeték bekötésekkel | 221 221 690 Ft | 3% | 25 150 259 Ft | 196 071 431 Ft |
| 1.sz. Hidroforház | 190 000 Ft | 2% | 7 621 Ft | 182 379 Ft |
| 2.sz. Hidroforház | 470 000 Ft | 2% | 18 851 Ft | 451 149 Ft |
| Konténer faház /Pándi út/ | 340 000 Ft | 2% | 13 636 Ft | 326 364 Ft |
| II. sz. Mélyfúrású kút /Kertész P. út/ | 10 000 000 Ft | 3% | 601 639 Ft | 9 398 361 Ft |
| Víztároló II. sz. kútnál | 700 000 Ft | 3% | 42 115 Ft | 657 885 Ft |
| Védterület kerítéssel II.sz. kútnál | 400 000 Ft | 3% | 24 067 Ft | 375 933 Ft |
| III. sz. Vízmükút | 16 000 000 Ft | 3% | 962 621 Ft | 15 037 379 Ft |
| Hidroglóbusz III. sz. kútnál | 26 000 000 Ft | 3% | 1 564 264 Ft | 24 435 736 Ft |
| Védterület kerítéssel III.sz. kútnál | 200 000 Ft | 3% | 12 032 Ft | 187 968 Ft |
| IV. sz. Mélyfúrású kút /Pándi út/ | 25 000 000 Ft | 3% | 1 504 097 Ft | 23 495 903 Ft |
| Összesen: | 300 521 690 Ft | | 29 901 202 Ft | 270 620 488 Ft |

### RENDSZERFÜGGETLEN ELEMEK:

| Rendszerfüggetlen egyéb gépek, berendezések, felszerelések 2014.12.31 | | | | |
|---|---|---|---|---|
| Irányítástechnikai berendezés | 9 000 000 Ft | 3% | 541 475 Ft | 8 458 525 Ft |
| Szivattyú /Lombardini/ II.sz. kútnál | 300 000 Ft | 3% | 18 047 Ft | 281 953 Ft |
| Szivattyú III.sz. kútnál | 500 000 Ft | 3% | 30 084 Ft | 469 916 Ft |
| Szivattyú /SP 75-5/ IV.sz. kútnál | 1 000 000 Ft | 3% | 60 165 Ft | 939 835 Ft |
| Összesen: | 10 800 000 Ft | | 649 771 Ft | 10 150 229 Ft |

| Kutak | | | |
|---|---|---|---|
| Kút száma | Mélység / m | Építési év | kataszteri szám |
| II. sz kút | 350 | 1968 | B-10 |
| III. sz. kút | 250 | 1982 | K-14 |
| IV. sz. kút | 320 | 1992 | B-15 |

| Tározók | |
|---|---|
| Fajtája | Tározó kapacitása /m3 |
| Víztorony AK 100 | 100 m3 |

| Tápiószőlős | |
|---|---|
| | |
| Hálózat átmérők | Hálózat hossz: km |
| NA63 KM PVC | 0,7 |
| NA 80 KM PVC | 0,93 |
| NA 100 AC | 4,82 |
| NA 100 KM PVC | 16,66 |
| NA 150 KM PVC | 2,5 |
| NA 200 KM PVc | 0,13 |
| Összesen: | 25,74 |
| | |
| | |
| | |
| Bekötővezeték | |
| NA 32 KPE | 0,124 |
| NA 25 KPE | 4,188 |
| Össz: | 4,312 |
| | |

| Tápiószőlős | |
|---|---|
| | |
| | Tolózárak (db) |
| NA 80 | 14 |
| NA 100 | 63 |
| NA 150 | 2 |
| Összesen: | 79 |
| | |
| | |
| | Tűzcsapok(db) |
| NA 80 Föld alatti | 31 |
| NA 80 Föld feletti | 33 |
| Összesen: | 64 |
| | |
| | Közkifolyók (db) |
| NA 80 | 4 |
| NA 100 | 12 |
| Összesen: | 16 |

Kelt: **Szolnok,** 2015.07.22.

Tiszamenti Regionális Vízművek
Zártkörűen működő Részvénytársaság
képviseletében eljár:
Hajdú Gábor
vezérigazgató

Tiszamenti Regionális Vízművek Zrt.
5000 Szolnok, Kossuth Lajos út 5.
Adószám: 11265832-2-16
7.

Tápiószőlős Község Önkormányzata
képviseletében eljár:
Dr. Szoboszlay Árpád
polgármester

TÁPIÓSZŐLŐS KÖZSÉG ÖNKORMÁNYZATA

2. számú melléklet

# ÁLLAPOTFELMÉRÉS, FOLYAMATLEÍRÁS

Készült: **Tiszamenti Regionális Vízművek Zrt. (5000 Szolnok, Kossuth L. u. 5.) hivatalos helyiségében.**

Jelen vannak:

- Átadó részéről: **Tápiószőlős Község Önkormányzata képviseletében: Dr. Szoboszlay Árpád polgármester**
- Átvevő részéről: **Tiszamenti Regionális Vízművek Zrt. képviseletében: Hajdú Gábor vezérigazgató**

A felek ....2017.07.27.....napján vízi-közművek üzemeltetése tárgyában kötöttek Bérleti - Üzemeltetési Szerződést. Jelen melléklet a fenti szerződés mellékletét képzi.

**Az állapotfelmérés és folyamatleírás eredményét a felek helyszíni bejárást követően szemrevételezés alapján műszaki becsléssel állapították meg, a tárgyi eszközökről fényképek készültek (kivéve gerinc- és bekötővezeték,), melyek CD-n jelen jegyzőkönyv 1. számú mellékletei.**

| Sorszám | Megnevezés | Állapot | Megjegyzés,szükséges intézkedések |
|---|---|---|---|
| 1. | Hálózat | Jó | Állandó karbantartást igényel |
| 2. | Hálózat hossz 25740 m | Jó | Állandó karbantartást igényel |
| 3. | Földalatti tűzcsapok | Működőképesek | Hiányosságok pótlása szükséges |
| 4. | Földfeletti tűzcsapok | Működőképesek | Hiányosságok pótlása szükséges |
| 5. | Tolózárak | Üzemképesek | Javítás,csere szükséges, felülvizsgálat |
| 6. | Lakossági vízmérők | Lejárt hitelesítésűek | Folyamatos csere szükséges |
| 7. | Vízminőség | Megfelelő | Állandó klórozás |
| 8. | Felújítás beruházás | Nem történt | - |

| | | | |
|---|---|---|---|
| 9. | Közkutak | üzemképes | Felülvizsgálat, javítás szükséges |
| | | | |
| | | | |
| | | | |

Kelt: Szolnok, 2015. 07. 27.

**Tiszamenti Regionális Vízművek**
**Zártkörűen működő Részvénytársaság**
**képviseletében eljár:**
**Hajdú Gábor**
**vezérigazgató**

Tiszamenti Regionális Vízművek Zrt.
5000 Szolnok, Kossuth Lajos út 5.
Adószám: 11265832-2-16
7.

**Tápiószőlős Község Önkormányzata**
**képviseletében eljár:**
**Dr. Szoboszlay Árpád**
**polgármester**

TÁPIÓSZŐLŐS KÖZSÉG ÖNKORMÁNYZATA

3. számú melléklet

# BIRTOKBA ADÁSI JEGYZŐKÖNYV

**Készült:** A Tiszamenti Regionális Vízművek Zrt. (5000 Szolnok, Kossuth L. u. 5.) hivatalos helységében... 2015.07.27... napján.

**Jelen vannak:** Átadó részéről: **Tápiószőlős Község Önkormányzata**
képviseletében: **Dr. Szoboszlay Árpád polgármester**

Átvevő részéről: **Tiszamenti Regionális Vízművek Zrt**
képviseletében: **Hajdú Gábor vezérigazgató**

A felek ...2015.07.27..... napján víziközművek üzemeltetése tárgyában kötöttek Bérleti-üzemeltetési Szerződést.
Jelen melléklet a fenti szerződés 3. számú mellékletét képezi.

**A birtokba adás tárgyát képezi:**

Az Átadó átadja, Átvevő átveszi az alábbi víziközmű-elemeket:

A felek között ...2015.07.27.....napján létrejött Bérleti Üzemeltetési Szerződés 1. számú mellékletében részletesen meghatározott víziközmű-elemeket.

Észrevételek:

- Átadó részéről:

- Átvevő részéről:

Kelt: **Szolnok,** 2015.07.27.

**Tiszamenti Regionális Vízművek**
**Zártkörűen működő Részvénytársaság**
képviseletében eljár:
**Hajdú Gábor**
**vezérigazgató**

Tiszamenti Regionális Vízművek Zrt.
5000 Szolnok, Kossuth Lajos út 5
Adószám: 11265832-2-16
7.

**Tápiószőlős Község Önkormányzata**
képviseletében eljár:
**Dr. Szoboszlay Árpád**
**polgármester**

TÁPIÓSZŐLŐS KÖZSÉG ÖNKORMÁNYZATA

5. számú melléklet

Tápiószőlős Község Polgármesteri Hivatala
2769 Tápiószőlős, Kossuth Lajos út 65.
Tel.: 53/385-001, 385-008, Fax: 53/585-510

Szám: 88-106/2015/Áltik.

Kivonat

Tápiószőlős Község Önkormányzata Képviselő-testületének 2015. június 10-én megtartott rendes nyilvános ülésének jegyzőkönyvéből.

1.) napirend: Tiszamenti Regionális Vízművek Zrt.-vel kötendő bérleti-üzemeltetési szerződés jóváhagyása

*Előterjesztő: Dr. Szoboszlay Árpád polgármester*
*Írásbeli előterjesztés alapján*

A Képviselő-testület 5 igen szavazattal, ellenszavazat és tartózkodás nélkül az alábbi határozatot hozta:

Tápiószőlős Község Önkormányzata Képviselő-testületének
106/2015. (VI.10.) sz. önk. határozata

Tápiószőlős Község Önkormányzatának Képviselő-testülete 206/2014. (XII.16.) sz. önk. határozatában már elhatározta, hogy az Önkormányzat, mint ellátásért felelős a kizárólagos tulajdonát, törzsvagyonát képező víziközművek (ivóvíz-közművek) működtetése (üzemeltetése, fenntartása), az ivóvíz szolgáltatás teljesítésének szabályozása érdekében bérleti-üzemeltetési szerződést köt a Magyar Állam többségi tulajdonában lévő, ivóvíz-szolgáltatás céljára, a víziközművek működtetésére létrehozott Tiszamenti Regionális Vízművek Zártkörűen Működő Részvénytársaság (székhely: Szolnok, Kossuth Lajos út 5., cégjegyzékszáma: Cg.16-10-001558, adószáma: 11265832-2-16) víziközmű-szolgáltatóval a határozat mellékletét képező bérleti-üzemeltetési szerződésben szabályozott részletes feltételekkel.

A Magyar Energetikai és Közmű-szabályozási Hivatal 3166/2014. számú határozatával 2015. január 1-jei hatállyal közérdekű üzemeltetőnek jelölte ki a Tiszamenti Regionális Vízművek Zrt.-t, így ezen kijelölő határozatban foglaltakat figyelembe véve a Tiszamenti Regionális Vízművek Zrt.-vel kötendő bérleti-üzemeltetési szerződést a Képviselő-testület jelen önkormányzati határozat mellékletében foglaltak szerint hagyja jóvá.

Egyben a Képviselő-testület felhatalmazza a polgármestert, hogy a Tiszamenti Regionális Vízművek Zártkörűen működő Részvénytársasággal a bérleti-üzemeltetési szerződést, a határozat mellékletét képező tartalommal megkösse.

Határidő: azonnal

Felelős: a polgármester

K.m.f.

Dr. Szoboszlay Árpád s.k.
polgármester

Tóthné Szombati Erika s.k.
jegyző

Kiss Béláné s.k.
jkv-hitelesítő

Pintér János s.k.
jkv-hitelesítő

A kivonat hiteles.
Tápiószőlős, 2015. június 15.

Szilvásiné Vankó Krisztina
főelőadó, jkv-vezető

TÁPIÓSZŐLŐS KÖZSÉG POLGÁRMESTERI HIVATALA

**TÁPIÓSZŐLŐS KÖZSÉG POLGÁRMESTERE**
2769 Tápiószőlős, Kossuth Lajos út 65.
Tel.: 06-53/385-001
KRID: 403175349
E-mail: jegyzo@tapioszolos.hu

POLGÁRMESTERI HIVATAL 2769 TÁPIÓSZŐLŐS, KOSSUTH L. 65.
Érkezett: 2025 05 09 nap
Melléklet:
KT/ 86-11/2025
Ügyintéző neve: Szabó
Előirat szám:
Munkanapló szám:

# ELŐTERJESZTÉS

**Tápiószőlős Község Önkormányzata Képviselő-testületének 2025. május 14. napján tartandó nyílt ülésére.**

**Tárgy:** A Magyar Falu program keretében meghirdetett „Út, híd, járda, kerékpárforgalmi létesítmény építése/felújítása, gyalogos-átkelőhely kialakítása, fejlesztése" megnevezésű pályázat benyújtásával kapcsolatos döntéshozatal.

**Előterjesztő:** Dr. Szoboszlay Árpád Károly polgármester

**Tisztelt Képviselő-testület!**

Az Agrárminisztérium (a továbbiakban: Támogató) pályázatot hirdet a Magyar Falu Program keretében Magyarország területén működő 5000 fő és ez alatti állandó lakosságszámú települések önkormányzatai részére **utak, hidak, járdák kialakítására, fejlesztésére, gyalogos-átkelőhelyek kialakítására, fejlesztésére.**

Magyarország Kormányának célja a Magyar Falu Program megvalósítása kapcsán a vidéki települések népességmegtartó és népességnövelő erejének fokozása, valamint a településen élők életminőségének javítása. Ezen céllal összhangban az alprogram vonatkozásában a Kormány célul tűzte ki a vidéki térségek közlekedési infrastruktúrájának fejlesztését, ezáltal a településkép, az alapvető szolgáltatások hozzáférhetőségének javítását.

A vidéki települések épített környezetének infrastrukturális állapota az elmúlt évek fejlesztései ellenére is elmaradnak a városokétól. Szinte valamennyi hazai település esetében beszélhetünk felújításra szoruló önkormányzati útról, hídról, járdáról, gyalogos-átkelőhelyről. Az 5000 fő és ez alatti állandó lakosságszámú települések esetében ez hatványozottan igaz. A kisebb településeken a gondos gazdálkodás ellenére sem tudnak forrást biztosítani ezen felújítási munkákra.

**Pályázók köre**

Jelen pályázati kiírásra pályázatot nyújthatnak be:

- Helyi önkormányzati költségvetési irányító és költségvetési szervek (GFO 321) esetén: azok a települések, ahol az állandó lakosságszám 5000 fő, vagy ez alatti, a 2024. január
  1. napján a személyiadat- és lakcímnyilvántartásért felelős miniszter által vezetett minisztérium által kezelt adatok alapján;

**A pályázat benyújtásának határideje: 2025. május 23. – 2025. június 23.**

A határidő elmulasztása jogvesztéssel jár.

A projekt során igényelhető legmagasabb támogatási összeg:

- **járda építése/felújítása során: 10 000 000 forint**

Tápiószőlős Község Önkormányzat a Magyar Falu program keretében meghirdetett „Út, híd, járda, kerékpárforgalmi létesítmény építése/felújítása" megnevezésű MFP-UHJ/2025 kategória kódszámú pályázattal kapcsolatban szeretne támogatási kérelmet benyújtani, melynek keretében járda építésre, felújításra fordítaná.

A projekt során igényelhető legmagasabb támogatási összeg: 10 000 000.- forint, azaz tízmillió forint.

Kérem előterjesztésem megtárgyalását és annak elfogadását!

Tápiószőlős, 2025. május 09.

**Dr. Szoboszlay Árpád Károly**
**polgármester**

**Határozati javaslat**

**Tápiószőlős Község Önkormányzat Képviselő-testületének**
**……/2025. (05.14.) határozata**

Magyar Falu program keretében meghirdetett „Út, híd, járda, kerékpárforgalmi létesítmény építése/felújítása, gyalogos-átkelőhely kialakítása, fejlesztése" megnevezésű pályázatról

Tápiószőlős Község Önkormányzatának Képviselő-testülete támogatási kérelmet nyújt be az alábbi pályázatra.

**Pályázat megnevezése: Magyar Falu Program keretében** „Út, híd, járda, kerékpárforgalmi létesítmény építése/felújítása, gyalogos-átkelőhely kialakítása, fejlesztése"
Pályázat kódszáma: MFP-UHJ/2025

A fejlesztés az alábbi ingatlant érinti:
Tápiószőlős Község Polgármesteri Hivatal, 2769 Tápiószőlős, Kossuth Lajos út 65. (1 hrsz.), 0261/12 hrsz., 0262/6 hrsz, 882 hrsz, 0264 hrsz.

A projekt során igényelhető legmagasabb támogatási összeg:

| Kategória megnevezése | Igényelhető támogatási összeg felső határa |
|---|---|
| Járda építése/felújítás esetén | 10 000 000 Ft |

A pályázat keretében igényelhető maximális támogatási összegbe beleszámítandó az önállóan támogatható; az önállóan nem támogatható, választható, költségkorláttal elszámolható járulékos tevékenységek és az önállóan nem támogatható, kötelezően megvalósítandó tevékenységekre igényelhető támogatási összeg is.

A Magyar Falu Program keretében nyújtott támogatás vissza nem térítendő, legfeljebb 100 %-os támogatási intenzitású előfinanszírozott hazai támogatásnak minősül. A támogatás folyósításának nem feltétele a saját forrás biztosítása/rendelkezésre állása.

Jelen pályázathoz önerőt nem kell igazolni.

**Határidő: azonnal**
**Felelős: Dr. Szoboszlay Árpád Károly polgármester**

MAGYAR FALU PROGRAM

MAGYARORSZÁG KORMÁNYA

**PÁLYÁZATI KIÍRÁS**

# A Magyar Falu Program keretében „Út, híd, járda építése/felújítása, gyalogos-átkelőhely kialakítása, fejlesztése”

***című***

***alprogramhoz***

*A pályázati kiírás kódszáma: MFP-UHJ/2025*

## Tartalomjegyzék

1. Bevezető ... 3
1.1. A pályázati kiírás indokoltsága és célja ... 3
1.2. A rendelkezésre álló forrás ... 3
2. A pályázat benyújtásának feltételei ... 3
2.1. Pályázók (Jogosultak) köre ... 3
2.2. Támogatásban nem részesíthetők köre ... 3
2.3. A pályázat benyújtásának határideje és módja ... 4
3. A projekt során igényelhető legmagasabb támogatási összeg ... 4
3.1. A támogatás formája ... 5
4. Támogatható tevékenységek ... 5
4.1. Önállóan támogatható tevékenységek: ... 5
4.2. Önállóan nem támogatható, választható tevékenységek ... 6
4.3. Költségkorláttal elszámolható járulékos tevékenységek ... 7
4.4. Nem támogatható tevékenységek ... 7
4.5. ÁFA levonási jog ... 8
5. Közbeszerzésre vonatkozó információk ... 8
6. Biztosítékok köre ... 8
7. A projekt megvalósításának időtartama ... 8
7.1. A projekt megkezdése és befejezése ... 8
7.2. Támogatott tevékenység időtartama ... 8
7.3. Fenntartási kötelezettség ... 9
8. A pályázat ellenőrzése ... 9
8.1. Jogosultsági (formai) kritériumok ... 9
8.2. Tartalmi értékelési szempontok ... 9
8.3. Hiánypótlás és tisztázó kérdés ... 9
9. Döntésről való értesítés, Támogatói Okirat kiadásának rendje ... 10
9.1. A támogatás folyósítása ... 10
9.2. Jogorvoslat ... 10
10. A támogatás elszámolása és ellenőrzése ... 10
10.1. Eredménymutatók ... 11
11. Pályázattal kapcsolatos felvilágosítás ... 11
12. Nyilvánossággal kapcsolatos követelmények ... 11
13. Mellékletek ... 11

## 1. Bevezető

Az Agrárminisztérium (a továbbiakban: Támogató) pályázatot hirdet a Magyar Falu Program keretében Magyarország területén működő 5000 fő és ez alatti állandó lakosságszámú települések önkormányzatai részére **utak, hidak, járdák kialakítására, fejlesztésére, gyalogos-átkelőhelyek kialakítására, fejlesztésére.**

A pályázati kiírás elválaszthatatlan részét képezi az *„Általános Útmutató a Magyar Falu Program keretében meghirdetett pályázati kiírásokhoz"* (a továbbiakban: Útmutató) című dokumentum, amely a pályázati kiírás pontjaihoz tartozó további feltételeket és részleteket tartalmazza.

### 1.1. A pályázati kiírás indokoltsága és célja

Magyarország Kormányának célja a Magyar Falu Program megvalósítása kapcsán a vidéki települések népességmegtartó és népességnövelő erejének fokozása, valamint a településen élők életminőségének javítása. Ezen céllal összhangban az alprogram vonatkozásában a Kormány célul tűzte ki a vidéki térségek közlekedési infrastruktúrájának fejlesztését, ezáltal a településkép, az alapvető szolgáltatások hozzáférhetőségének javítását.

A vidéki települések épített környezetének infrastrukturális állapota az elmúlt évek fejlesztései ellenére is elmaradnak a városokétól. Szinte valamennyi hazai település esetében beszélhetünk felújításra szoruló önkormányzati útról, hídról, járdáról, gyalogos-átkelőhelyről. Az 5000 fő és ez alatti állandó lakosságszámú települések esetében ez hatványozottan igaz. A kisebb településeken a gondos gazdálkodás ellenére sem tudnak forrást biztosítani ezen felújítási munkákra.

### 1.2. A rendelkezésre álló forrás

A támogatás céljára felhasználható keretösszeg:

**10 000 000 000 forint,**

amelynek fedezetét a Magyarország 2025. évi központi költségvetéséről szóló 2024. évi XC. törvény 1. melléklet XII. Agrárminisztérium fejezet, 20. Fejezeti kezelésű előirányzatok cím, 10. Magyar Falu Program alcím biztosítja.

## 2. A pályázat benyújtásának feltételei

### 2.1. Pályázók (Jogosultak) köre

Jelen pályázati kiírásra pályázatot nyújthatnak be:

- Helyi önkormányzati költségvetési irányító és költségvetési szervek (GFO 321) esetén: azok a települések, ahol az állandó lakosságszám 5000 fő, vagy ez alatti, a 2024. január 1. napján a személyiadat- és lakcímnyilvántartásért felelős miniszter által vezetett minisztérium által kezelt adatok alapján;

### 2.2. Támogatásban nem részesíthetők köre

Nem részesülhet támogatásban az a Pályázó, aki:

• Nem felel meg a rendezett munkaügyi kapcsolatok követelményeinek;
• Adósságrendezési eljárás alatt áll;
• Nem felel meg az államháztartásról szóló 2011. évi CXCV. törvény (a továbbiakban: Áht.) 48/B. §-ában meghatározott követelményeknek;
• Nem nyilatkozik az államháztartásról szóló törvény végrehajtásáról szóló 368/2011. (XII. 31.) Korm. rendelet (a továbbiakban: Ávr.) 75. § (2) bekezdés pontjairól;
• A támogatási rendszerből való kizárás hatálya alatt áll;
• A támogatási döntés tartalmát érdemben befolyásoló valótlan, hamis vagy megtévesztő adatot szolgáltatott vagy ilyen nyilatkozatot tett.

### 2.3. A pályázat benyújtásának határideje és módja

A pályázatot kizárólag elektronikus úton, a Magyar Államkincstár (a továbbiakban: Kincstár) által a Magyar Falu Program végrehajtására létrehozott és üzemeltetett elektronikus felületen keresztül lehet benyújtani. A pályázatot benyújtó önkormányzatnak rendelkeznie kell hivatali kapuval.

A Kincstárral a kapcsolattartás kizárólag hivatali kapun keresztül, elektronikus úton történik. Jelen pályázati kiírás keretében a **pályázatok benyújtására** az alábbi időszakban van lehetőség:

**2025. május 23. – 2025. június 23.**

A határidő elmulasztása jogvesztéssel jár!

**A pályázat módosítására - a hiánypótlás kivételével - a benyújtást követően nincs lehetőség!**

További szabályokat az Útmutató 2.3. pontja tartalmaz.

## 3. A projekt során igényelhető legmagasabb támogatási összeg

| | |
|---|---|
| Út, híd építése/felújítása esetén | **45 000 000 forint** |
| Járda építése/felújítása esetén | **10 000 000 forint** |
| Egyszerű (építési engedélyhez nem kötött tevékenységgel kialakítható) gyalogos-átkelőhely(ek) kialakítása*, fejlesztése esetén | **5 000 000 forint** |
| Építési engedélyhez kötött tevékenységet tartalmazó gyalogos-átkelőhely(ek) kialakítása**, fejlesztése esetén[1] | **10 000 000 forint** |

* Új gyalogos-átkelőhely kialakítása minden esetben hatósági engedélyhez kötött, így engedélyezési tervdokumentációt be kell nyújtani a hatósághoz, aki gyalogos átkelőhely kijelölési határozatot ad ki, építési engedély azonban nem szükséges.
** Építési engedélyhez kötött tevékenységgel összekötött új gyalogos-átkelőhely kialakítása esetén nem szükséges külön gyalogos-átkelőhely kijelölési engedély, azt az építési engedély részeként jelöli ki a hatóság.

[1] Több megvalósítási helyszínen tervezett gyalogos-átkelőhely kialakítása, fejlesztése esetén is igényelhető a 10.000.000 Ft támogatási összeg, amennyiben legalább az egyik helyszínen építési engedélyhez kötött tevékenység valósul meg.

A pályázat keretében igényelhető maximális támogatási összegbe beleszámítandó az *önállóan támogatható*; az *önállóan nem támogatható, választható*, költségkorláttal elszámolható járulékos tevékenységek és az *önállóan nem támogatható, kötelezően megvalósítandó* tevékenységekre igényelhető támogatási összeg is.

### 3.1. A támogatás formája

A Magyar Falu Program keretében nyújtott támogatás vissza nem térítendő, legfeljebb 100%-os támogatási intenzitású előfinanszírozott hazai támogatásnak minősül. A támogatás folyósításának nem feltétele saját forrás biztosítása/rendelkezésre állása.

## 4. Támogatható tevékenységek

### 4.1. Önállóan támogatható tevékenységek:

- **1/1 tulajdoni hányad szerint önkormányzati tulajdonban lévő vagy állami tulajdonban és nemzeti park vagyonkezelésében lévő belterületi és/vagy külterületi utak[2] építése[3], ezen belül utak kialakítása, átépítése, felújítása vagy korszerűsítése és** a 8. számú melléklet szerinti műszaki tartalmú **portalanítása[4];**
- **1/1 tulajdoni hányad szerint önkormányzati tulajdonban lévő belterületi és/vagy külterületi hidak építése, felújítása, korszerűsítése;**
- **1/1 tulajdoni hányad szerint önkormányzati tulajdonban lévő belterületi és/vagy külterületi** ingatlanon **új, szilárd burkolatú, bárki által korlátozás nélkül használható közterületi járda építésének támogatása** (anyag - például: térkő, zsaluanyag, stb. - és munkadíj);
- az **önkormányzatok vagy a Magyar Állam tulajdonában** lévő ingatlanokon elhelyezkedő, **bárki által korlátozás nélkül használható közterületi járda javítása, felújítása** (anyag és munkadíj);
- **1/1 tulajdoni hányad szerint önkormányzati tulajdonban vagy a Magyar Állam tulajdonában lévő belterületi utakon gyalogos-átkelőhely(ek) kialakítása, fejlesztése.**

**Egy pályázó kizárólag egy pályázatot nyújthat be a jelen pályázati kiírás keretében. A pályázó kizárólag egy önállóan támogatható tevékenységre igényelhet támogatást. Több önkormányzat nem nyújthat be együttesen pályázatot.**

**A meglévő gyalogos-átkelőhely fejlesztése keretében, olyan tevékenység támogatható, amely által magasabb műszaki minőség jön létre. A meglévő gyalogos-átkelőhely megújítása, karbantartási és üzemeltetési feladatok közé sorolható felújítása,**

[2] Jelen pályázati kiírás keretében út fogalma csak a járművek közlekedésére szolgáló közútra vonatkozik.
[3] Az utak építésének, forgalomba helyezésének és megszüntetésének engedélyezéséről szóló 93/2012. (V. 10.) Korm. rendelet 2. § 7. pontja szerinti út építése fogalmának megfelelően
[4] Lásd Útmutató fogalomjegyzék és a pályázati kiírás 8. számú melléklete

**önmagában nem minősül fejlesztésnek, és jelen pályázati kiírás keretében nem támogatható.**

### 4.2. Önállóan nem támogatható, választható tevékenységek

***Önállóan nem***, csak a 4.1. pontban felsorolt tevékenységekkel ***együtt*** támogatható tevékenységek:

4.2.1. A pályázati kiírás **valamennyi,** önállóan támogatható tevékenységeinek **megvalósítása érdekében szükséges és nélkülözhetetlen, a fejlesztéssel érintett út/híd/járda/gyalogos-átkelőhely szakaszához közvetlenül kapcsolódó** tevékenység/ek, ideértve:

a) zöldterület rekonstrukció, átalakítási munkák;
b) komplex terület-előkészítési munkák (pl. bontás, tereprendezés, kármentesítés, lőszermentesítés, régészeti feltárás, balesetveszélyes útszakaszok közlekedésbiztonsági fejlesztése, balesetveszélyes ívek korrekciója, rézsűk, útpadka, szegély kialakítása);
c) eszközbeszerzés (szükséges forgalombiztonsági eszközök, berendezések);
d) a kivitelezést segítő ideiglenes forgalomirányító berendezések, forgalomelterelés költsége.
e) fejlesztéssel érintett területen elhelyezkedő és a beruházás során sérült árok –és áteresz helyreállítása (ebbe nem tartozik bele az árok és az áteresz tisztítása, amely településüzemeltetési feladatnak minősül);

4.2.2. A pályázati kiírás 4.1. pontja alapján **kiválasztott, útépítés, hídépítés, illetve felújítás,** mint önállóan támogatható tevékenység megvalósítása érdekében szükséges és nélkülözhetetlen, közvetlenül kapcsolódó tevékenység/ek, ideértve:

a) a fejlesztéssel érintett út(szakasz) műtárgyainak[5] felújítása, korszerűsítése;
b) a fejlesztéssel érintett útszakasz, híd létesítmény tartozékainak felújítása, korszerűsítése, forgalomtechnikai létesítmények felújítása, korszerűsítése (pl. jelzőtábla, jelzőlámpa cseréje, útburkolati jelek kialakítása, gyalogosvédő létesítmények felújítása);
c) a felújított útszakaszhoz közvetlenül kapcsolódó, önkormányzati tulajdonú ingatlanon lévő közforgalom elől el nem zárt parkoló felújítása, építése;
d) a fejlesztéssel érintett útszakasz, híd által közvetlenül érintett területen, a beruházás során sérült felület helyreállítása, tisztítása;
e) a fejlesztéssel érintett út, híd esetén a fejlesztéssel érintett területen lévő gyalogos-átkelőhelyek megvilágítását biztosító eszközök beszerzése és elhelyezése;
f) nyílt és zárt vízelvezető rendszer felújítása, korszerűsítése, kialakítása az alábbi korlátozás figyelembevételével: a nyílt és zárt vízelvezető rendszer felújítása, korszerűsítése, kialakítása a támogatással érintett útszakasz hosszáig vagy az útszakaszhoz legközelebb lévő befogadóig lehetséges azzal, hogy a vízelvezetés hossza a támogatással érintett útszakasz kétszerese lehet;

5 Lásd Útmutató fogalomjegyzék

g) sárrázó építése, felújítása az utak építésének, forgalomba helyezésének és megszüntetésének engedélyezéséről szóló 93/2012. (V. 10.) Korm. rendelet 2. § 9. pontja szerint.

4.2.3. A pályázati kiírás 4.1. pontja alapján **kiválasztott, járda építése/felújítása,** mint önállóan támogatható tevékenység megvalósítása érdekében szükséges és nélkülözhetetlen, közvetlenül kapcsolódó tevékenység/ek, ideértve:

a) a fejlesztéssel érintett járda műtárgyainak felújítása, korszerűsítése;
b) a fejlesztéssel érintett járdaszakasz tartozékainak felújítása, korszerűsítése, forgalomtechnikai létesítmények felújítása, korszerűsítése (pl. jelzőtábla, jelzőlámpa cseréje, útburkolati jelek kialakítása, gyalogosvédő létesítmények felújítása);
c) a fejlesztéssel érintett járda által közvetlenül érintett területen, a beruházás során sérült felület helyreállítása;
d) a fejlesztéssel érintett járda esetén a megvilágításához kapcsolódó beszerzések közül kizárólag a járda egyenes irányú folytatásaként elhelyezkedő kijelölt gyalogos-átkelőhelyek biztonságát fokozó megvilágítások beszerzése és elhelyezése.

4.2.4. A pályázati kiírás 4.1. pontja alapján **kiválasztott, gyalogos-átkelőhely kialakítása, fejlesztése,** mint önállóan támogatható tevékenység megvalósítása érdekében szükséges és nélkülözhetetlen, közvetlenül kapcsolódó tevékenység/ek, ideértve:

- kialakítással, fejlesztéssel érintett gyalogos-átkelőhely által közvetlenül érintett területen, a beruházás során sérült felület helyreállítása.

### 4.3. Költségkorláttal elszámolható járulékos tevékenységek

Az alábbi tevékenységekhez kapcsolódó költségek a projekt teljes összegének **legfeljebb 7%-áig számolhatóak el:**

- projekt-előkészítési, tervezési tevékenységek (például: pályázati dokumentáció összeállítása, műszaki/építési tervdokumentáció elkészítése, tervezés, engedélyezés, hatósági eljárások költsége, szakértői vélemény költsége);
- közbeszerzési eljárás lefolytatása során felmerülő tevékenységek költségei (közbeszerzési dokumentáció összeállítása, közbeszerzési tanácsadói tevékenység, közbeszerzési eljárás díja);
- a megvalósításhoz kapcsolódó tevékenységek (például: műszaki ellenőrzés, projekt menedzsment költsége);
- az Arculati Kézikönyv, valamint az Útmutató szerinti tájékoztatás, nyilvánosság biztosításának költségei **(önállóan nem támogatható, kötelezően megvalósítandó tevékenység)**.

### 4.4. Nem támogatható tevékenységek

A pályázati kiírás keretében a 4.1. - 4.3. pontokban meghatározott tevékenységeken **túlmenően más tevékenység nem támogatható**, különös tekintettel az Útmutató 5.3. pontjában foglaltakra, továbbá:

- a Magyar Állam tulajdonában lévő ingatlanon közforgalom elől el nem zárt parkoló felújítása, építése;
- a 4.3. pontban meghatározott tevékenységen túli kommunikációs költségek (például: weblap létrehozása; weblap üzemeltetési költségei; domain díj, stb.);
- olyan támogatási tevékenység, amelyre a Pályázó korábban már költségvetési támogatást kapott, és a fenntartási idő még nem telt le.

**Felhívjuk a figyelmet arra, hogy** a kettős finanszírozás vizsgálata során, kiemelt körültekintéssel szükséges eljárni a Belügyminisztérium által korábban meghirdetett „*Önkormányzati feladatellátást szolgáló fejlesztések támogatására*" vonatkozó pályázati kiírásra elnyert támogatások tekintetében.

A támogatható tevékenységekhez kapcsolódóan nem elszámolható költségnek minősül mindazon költség, amely nem kapcsolódik jelen pályázati kiírás önállóan támogatható, valamint önállóan nem támogatható, választható tevékenységeit és járulékos tevékenységeit tartalmazó pontjaiban szereplő tevékenységekhez, különösen az Útmutató 5.3. pontjában meghatározott költségek.

### 4.5. ÁFA levonási jog

A pályázatnak tartalmaznia kell az igényelt költségvetési támogatás általános forgalmi adót is tartalmazó összegét és a levonható, visszaigényelhető általános forgalmi adó összegét is.

További szabályokat az Útmutató 2.6. pontja tartalmazza.

## 5. Közbeszerzésre vonatkozó információk

A költségvetési támogatások felhasználása során – amennyiben a közbeszerzésekről szóló 2015. évi CXLIII. törvény (a továbbiakban: Közbeszerzési törvény) szerinti feltételek fennállnak – közbeszerzési eljárás lefolytatása szükséges. Az irányadó, jogszabályban meghatározott kötelezettségek megállapítása és betartása a Pályázó, illetve a Kedvezményezett feladata.

## 6. Biztosítékok köre

Támogató az Ávr. 84. § (1) bekezdés c) pontja alapján a biztosíték kikötésétől eltekint.

## 7. A projekt megvalósításának időtartama

### 7.1. A projekt megkezdése és befejezése

Jelen pontot az Útmutató 3.4. pontja tartalmazza.

### 7.2. Támogatott tevékenység időtartama

A támogatott tevékenység időtartama a pályázati kiírás közzétételének napjától számított **legfeljebb 18 hónap**, de legkésőbb 2026. október 23.[6]

További szabályokat az Útmutató 3.3. pontja tartalmaz.

[6] A támogatott tevékenység időtartama az az időtartam, amely alatt kiállított számlák elszámolhatóak, a megvalósítás lehet ennél rövidebb.

### 7.3. Fenntartási kötelezettség

A beruházás vonatkozásában fenntartási kötelezettség – a portalanítás kivételével – a támogatott tevékenység utolsó napját követő **öt évig áll fenn.**

Az utak portalanítása beruházás esetén fenntartási kötelezettség a támogatott tevékenység utolsó napját követő **három évig áll fenn.**

A fejlesztés eredményeként kialakított, felújított önkormányzati tulajdonú ingatlanon lévő közforgalom elől el nem zárt parkoló használata a fenntartási időszak végéig **nem lehet díjköteles**.

További szabályokat az Útmutató 10. pontja tartalmaz.

## 8. A pályázat ellenőrzése

### 8.1. Jogosultsági (formai) kritériumok

- a pályázat (elektronikus benyújtó felület) valamennyi rovata ki van töltve, és minden kérdésre választ ad;
- a pályázat benyújtására jogosult a jelen pályázati kiírás 4.1. pontja szerinti tevékenységek megvalósítására nyújtotta be a pályázatot;
- a kötelező nyilatkozatok megtételre kerültek, azok hitelesek, teljes körűek és nem valótlan tartalmúak;
- a kötelezően csatolandó mellékletek megfelelő tartalommal és határidőben benyújtásra kerültek.

### 8.2. Tartalmi értékelési szempontok

A döntést megalapozó főbb értékelési szempontok:

- a Pályázó adóerő-képessége, melyet a *Magyarország 2025. évi központi költségvetésről szóló 2024. évi XC. törvény* 2. melléklet II. Támogatások megállapításának, felhasználásának és elszámolásának szabályairól szóló cím, 1.3.1. pontja szerint kell figyelembe venni;
- a fejlesztés megvalósításának helye a *kedvezményezett járások besorolásáról* szóló 290/2014. (XI. 26.) Korm. rendelet alapján;
- a fejlesztés megvalósításának helye a *kedvezményezett települések besorolásáról és a besorolás feltételrendszeréről* szóló 105/2015. (IV. 23.) Korm. rendelet alapján;
- a pályázat indokoltsága, célja, részletes szakmai tartalma, komplexitása, viszonya más korábbi és tervezett települési fejlesztésekkel;
- Magyar Falu Program céljához való viszonya, területi kiegyenlítettség érvényesítése;
- a Pályázóval szemben visszafizetési kötelezettséget állapított meg a Támogató az Arculati Kézikönyvben foglalt követelmények megsértése miatt;
- a Pályázó részére korábban kibocsátott Támogatói Okiratot a Támogató visszavonta.

### 8.3. Hiánypótlás és tisztázó kérdés

A befogadott pályázatok jogosultsági (formai) értékelését a Kincstár végzi. Ha a pályázat hiányos, hibás, úgy a Kincstár **1 alkalommal** hiánypótlásra történő felszólítást bocsát ki, amennyiben a hiba, hiány jellegénél fogva javítható, pótolható. A Pályázó a hiánypótlást a

hiánypótlási felhívásnak a Pályázó hivatali kapuján keresztül történő kézbesítését követően legfeljebb **6 munkanapon belül** elektronikus úton köteles teljesíteni az elektronikus felületen keresztül.

**A határidőn túl beérkezett hiánypótlást a Támogató nem köteles figyelembe venni, így a Támogató a pályázatot elutasíthatja, vagy döntését a határidőben beérkezett dokumentumok alapján hozza meg.**

A további szabályokat az Útmutató 2.9. és 2.10. pontjai tartalmaznak.

## 9. Döntésről való értesítés, Támogatói Okirat kiadásának rendje

A Támogató a benyújtott pályázat támogathatóságáról a pályázat benyújtására nyitva álló határidőt követő **60 napon belül dönt**, amely határidőbe nem számít bele a hiánypótlás és a tisztázó kérdés kiküldésétől annak megválaszolásáig terjedő időszak. A Támogató döntéséről a Kincstár elektronikus úton, a Pályázó hivatali kapuján keresztül, a döntés meghozatalát követő **5 munkanapon belül értesíti** a Pályázót.

Amennyiben a Támogatói Okirat kiállításának feltétele valamilyen, a jelen pályázati kiírás szerint kötelező dokumentum benyújtása, a Pályázónak a Támogató döntéséről szóló értesítés kézbesítését követő 30 napon belül szükséges azt benyújtania. A kért dokumentumok hiányában a Támogatói Okirat kiállítására nem kerülhet sor, a pályázat elutasításra kerül.

További szabályokat az Útmutató 2.11. pontja tartalmaz.

### 9.1. A támogatás folyósítása

A megítélt támogatási összeget a Kincstár a Támogatói Okirat hatálybalépését követő **5 munkanapon belül** átutalja a Kedvezményezett nevére szóló, a pályázatban megadott bankszámlaszámra.

### 9.2. Jogorvoslat

Az Ávr. 102/D. § (1) bekezdését a kizárólag hazai forrás terhére nyújtott, pályázati úton biztosított költségvetési támogatás esetén a költségvetési támogatás államháztartáson kívüli igénylője vagy kedvezményezettje tekintetében kell alkalmazni, így kifogás benyújtására nincs lehetőség.

## 10. A támogatás elszámolása és ellenőrzése

A Támogatói Okiratban foglaltak végrehajtásának és a vállalt kötelezettségek teljesítésének ellenőrzését a Kincstár végzi. A Kedvezményezettnek a támogatás felhasználásával kapcsolatosan ellenőrzés-tűrési és adatszolgáltatási kötelezettsége van.

A megítélt támogatás felett a Kedvezményezett rendelkezik és felelős annak jogszerű felhasználásáért.

A Kedvezményezett a támogatás felhasználásáról elkülönített, naprakész nyilvántartást vezet.

Az elszámolás benyújtásának határideje a projekt befejezését **követő 60. nap, ami legfeljebb a támogatott tevékenység határidejét követő 60. nap.**

További szabályokat az Útmutató 5. pontja tartalmazza.

### 10.1. Eredménymutatók

A projekt befejezésekor az elszámolás részeként a Kedvezményezettnek adatközlés céljából az alábbi adatokról kell információt szolgáltatni:

| Eredménymutató neve | Mértékegység |
|---|---|
| A fejlesztés keretében létrehozott új utak hossza | m |
| A fejlesztés keretében létrehozott új hidak hossza | m |
| A fejlesztés keretében létrehozott új járdák hossza | m |
| A fejlesztés keretében felújított utak hossza | m |
| A fejlesztés keretében felújított hidak hossza | m |
| A fejlesztés keretében felújított járdák hossza | m |
| A fejlesztés keretében portalanított út hossza | m |
| A fejlesztéssel megvalósult közlekedésbiztonsági elemek száma | db |
| A fejlesztett zöldterület (rekonstrukció, átalakítás) nagysága | $m^2$ |
| Nyílt és zárt vízelvezető rendszer felújítása, korszerűsítése, kialakítása | m |
| A fejlesztés keretében létrehozott új gyalogos-átkelőhelyek száma | db |
| A fejlesztés keretében fejlesztett gyalogos-átkelőhelyek száma | db |

## 11. Pályázattal kapcsolatos felvilágosítás

A Kincstár és annak területi szerve személyes, elektronikus és telefonos ügyfélszolgálatot tart fenn.
Magyar Államkincstár Központi Ügyfélszolgálata
telefon: 1811
külföldről: +36-1-327-3308
e-mail: mfp@allamkincstar.gov.hu
A vármegyei igazgatóságok állampénztári irodáinak nyitvatartási ideje és elérhetőségei:
https://www.allamkincstar.gov.hu/hu/ugyfelszolgalatok/szolgaltatasok-megyenkent/73

## 12. Nyilvánossággal kapcsolatos követelmények

A nyilvánossággal kapcsolatos követelményeket az Arculati Kézikönyv tartalmazza, amely az alábbi oldalról tölthető le: https://kormany.hu/agrarminiszterium/magyarfaluprogram

## 13. Mellékletek

**A kitöltendő mellékletek szövegezését formai és tartalmi módosítás nélkül kell kitölteni és aláírni!**

**Figyelem! A csatolandó mellékleteket kizárólag PDF formátumban áll módunkban elfogadni!**

1. sz. melléklet: A pályázat benyújtásakor szükséges mellékletek becsatolásáról szóló tájékoztatás
2. sz. melléklet: Nyilatkozat kizáró okokkal kapcsolatban
3. sz. melléklet: Nyilatkozat kettős finanszírozás elkerüléséről
3/A. sz. melléklet: Nyilatkozat támogatással érintett projektekről, illetve támogatási igényekről/kérelmekről
4. sz. melléklet: Üzemeltetésről szóló nyilatkozat
5. sz. melléklet: A pályázat benyújtása során alkalmazandó útügyi műszaki előírások (UME) ismertetése
6. sz. melléklet: A pályázati kiírásra vonatkozó fontosabb jogszabályok
7. sz. melléklet: Nyilatkozat földút portalanítása esetén a pályaszerkezeti típusról
8. sz. melléklet: Műszaki leírás a földutak portalanításához

**1. számú melléklet**

**A pályázat benyújtásakor a következő mellékleteket szükséges csatolni PDF formátumban.**

I. Építési/műszaki/költségvetési dokumentáció:

A vonatkozó útügyi műszaki előírásokban és a tevékenységekre vonatkozó jogszabályokban meghatározottak alapján, az építéshez, felújításhoz, engedélyeztetéshez, korszerűsítéshez szükséges, a fejlesztés típusától függő és részletezettségű tervek, amelyek alapján a kivitelezés elvégezhető. **A pályázati kiírás azokat a tervrészeket, dokumentumokat sorolja fel, amelyeket az elkészült dokumentációkból a pályázat elbírálásához csatolni kell.**

a.) Megfelelő jogosultsággal[7] (KÉ-K, KÉ-korlátozott, VZ, VZ-TEL, VZ-TER, HT) rendelkező **tervező** (a továbbiakban: tervező) által készített **tervdokumentáció és műszaki leírás**, mely a tervezett beruházást a megértéshez szükséges részletezettséggel teljeskörűen ismerteti. A tervdokumentációnak/műszaki leírásnak tartalmaznia kell a **fejleszteni kívánt út/híd/járda hosszát méterben (kötelező)**.
A **jelenlegi és a tervezett állapot** bemutatása is szükséges. (**kötelező**)
Amennyiben KÉ-korlátozott jogosultságú tervező készíti az építési dokumentációt, úgy a tervezőnek a kamarai névjegyzékbe vételéről szóló döntéssel szükséges igazolni a tervezői jogosultságát.
**Amennyiben a tervdokumentáció és műszaki leírás a pályázati kiírás megjelenését megelőzően készült, akkor csatolni szükséges a tervező nyilatkozatát arra vonatkozóan, hogy fenntartja-e a műszaki dokumentációban foglaltakat, azok alkalmazhatóak-e a jelen pályázati kiírásra.**
A műszaki leírásra vonatkozó előírásokat az Útmutató 2.7. pontja tartalmazza.

b.) **Engedély-** (építési és/vagy vízjogi létesítési és/vagy közlekedési hatósági engedély és/vagy gyalogos-átkelőhely kijelölési engedély) **vagy bejelentés köteles tevékenység** esetén azon iratok benyújtása szükséges, melyek az (engedélyezési) eljárás megindítása során is csatolásra kerültek.

- **Az engedélyezési tervdokumentáció,** illetve a **bejelentésköteles tevékenységgel kapcsolatos** dokumentumok közül legalább a következők: a tervezett beruházást bemutató **helyszínrajz(ok), mintakeresztszelvény(ek), hossz-szelvény(ek)**, **változási vázrajz** (az adott tevékenységre vonatkozó jogszabályokban meghatározott esetekben és léptékek/méretarányok szerint). A helyszínrajz és mintakeresztszelvény(ek) (szükség esetén a hossz-szelvény) mindegyikét szükséges benyújtani (**kötelező**).
- Engedélyköteles tevékenység esetén a pályázathoz elegendő az engedélyezési eljárás megindítását igazoló dokumentumot csatolni, viszont amennyiben a pályázat benyújtásakor rendelkezésre áll a **véglegessé vált engedély és a kapcsolódó záradékolt dokumentáció**, úgy azt szükséges csatolni (amennyiben releváns).

c.) **Nem engedélyköteles vagy bejelentés köteles építési tevékenység** esetén az alábbi dokumentumok csatolása szükséges:

- **tervezői nyilatkozat** vagy hatósági szolgáltatás keretében megigényelt, az illetékes közlekedési, építésügyi hatóság által kiadott **hatósági igazolás** benyújtása szükséges arra vonatkozóan, hogy a fejlesztés nem engedély- vagy bejelentés köteles (nem szükséges hatósági engedély) és megfelel a hatályos

[7] A tervező jogosultságát a Pályázó a következő elérhetőségen ellenőrizheti: https://mmk.hu/kereses/tagok

OTÉK és a helyi építési szabályzatnak, valamint örökségvédelmi és településképi előírásoknak (**kötelező**);

- a jelenlegi tényleges állapotról készített **állapotfelvétel, vázlatrajz, helyszínrajz** (**kötelező**).

d.) Egy darab **árajánlat/árazott költségvetés/költségbecslés** melyben egyértelműen beazonosítható módon, egymástól elkülönítetve és két külön kategóriára bontva kerülnek feltüntetésre *az önállóan támogatható és az önállóan nem támogatható tevékenységek* (**kötelező**).
Az árajánlatra vonatkozó feltételeket az Útmutató 2.5. pontja tartalmazza.

e.) Tervezői **nyilatkozat műemléki védelemről** (amennyiben releváns).

f.) A meglévő állapotot bemutató **fotódokumentáció** (**kötelező**).

g.) Tervezői nyilatkozat, amennyiben a portalanítás esetében eltérnek a 8. számú mellékletben felsorolt pályaszerkezet típustól **(amennyiben releváns).**

Egyéb dokumentumok:

h.) A fejleszteni kívánt ingatlan[8] vonatkozásában a 30 napnál nem régebbi, TakarNet rendszerből lekérdezett, elektronikus **tulajdoni lap másolata** (valamennyi fejlesztéssel érintett helyrajzi szám tekintetében) (**kötelező**).

i.) Eszközök beszerzése esetén **egy darab árajánlat**. Az árajánlattal kapcsolatos további szabályokat az Útmutató 2.5. pontja tartalmazza **(amennyiben releváns)**.

j.) A fenntartó **fenntartásra vonatkozó együttműködési nyilatkozata** a fenntartási időszakra vonatkozóan **(amennyiben releváns).**

k.) **Hozzájáruló nyilatkozatok** (érintett ingatlan eltérő tulajdonosa és/vagy vagyonkezelője és/vagy fenntartója esetén). A munkavégzéshez szükséges, a vagyonkezelő vagy a tulajdonosi joggyakorló által kiadott közútkezelői és tulajdonosi hozzájárulás (**kötelező**).
A pályázat benyújtásakor legalább a hozzájárulás iránti kérelem benyújtásának igazolása szükséges, viszont a **hozzájárulás megléte a Támogatói Okirat kibocsátásának feltétele! (amennyiben releváns)**
A Magyar Állam tulajdonában és a Magyar Közút Nonprofit Zrt. vagyonkezelésében lévő útszakaszok esetén a szükséges nyilatkozatok az alábbi elérhetőségen megtalálhatóak:
Tulajdonosi hozzájárulás: https://internet.kozut.hu/ugyfelszolgalat/tulajdonosi-vagyonkezeloi-nyilatkozatok/
Közútkezelői hozzájárulás: https://internet.kozut.hu/ugyfelszolgalat/kozutkezeloi-hozzajarulasok/

l.) Jelen pályázati kiírás **2. számú melléklete szerinti nyilatkozat** – „*Nyilatkozat kizáró okokkal kapcsolatban*" **(kötelező)**.

m.) Jelen pályázati kiírás **3. számú melléklete szerinti nyilatkozat** - „*Nyilatkozat a kettős finanszírozás elkerüléséről*" (**kötelező**).

n.) Jelen pályázati kiírás **4. számú melléklete szerinti nyilatkozat** – „*Üzemeltetésről szóló nyilatkozat*" **(kötelező).**

o.) Jelen pályázati kiírás **7. számú melléklete szerinti nyilatkozat** – „*Nyilatkozat földút portalanítása esetén a pályaszerkezeti típusról*" **(kötelező).**

[8] Út, híd, járda, gyalogos-átkelőhely fejlesztés esetén az 1/1 hányad szerinti önkormányzati tulajdonra vonatkozó feltételnek a támogatási kérelem benyújtásának időpontjától a fenntartási kötelezettség utolsó napjáig fenn kell állnia.

p.) **Aláírási címpéldány (kötelező).**

q.) **Hivatalos, bank által hitelesített igazolás a bankszámláról, amelyre a támogatás folyósítását kéri (kötelező). A bankszámlaszámról készült igazolás kiállításának dátuma nem lehet korábbi, mint a pályázati kiírás megjelenésének időpontja.**

Felhívjuk a figyelmet arra, hogy az útügyi műszaki előírásoknak való megfelelésről szóló **műszaki ellenőri nyilatkozat** benyújtása az **elszámolás benyújtásakor kötelező** (engedélyköteles és nem engedélyköteles beruházások esetén egyaránt)!

Felhívjuk a figyelmet arra, hogy az új gyalogos-átkelőhely kialakítása, fejlesztése során az Útügyi Műszaki Szabályozási Bizottság 46/2022. (IV.13.) ÚB Határozatának (a továbbiakban: ÚB Határozat) előírásait figyelembe kell venni!
Az ÚB Határozat az alábbi linken érhető el: https://ume.kozut.hu/dokumentum/948

**II. A Pályázónak az elektronikus benyújtó felületen, elektronikusan kötelező nyilatkozni arról, hogy:**

- a pályázati dokumentációban foglalt adatok, információk és dokumentumok teljes körűek, valósak és hitelesek;
- nem áll fenn harmadik személy irányában olyan kötelezettsége, amely a költségvetési támogatás céljának megvalósulását meghiúsíthatja;
- a pályázat tekintetében ÁFA levonási joggal rendelkezik-e;
- ha a támogatott tevékenység hatósági engedélyhez kötött, annak megvalósításához szükséges hatósági engedélyeket a támogatott tevékenység megvalósítására vonatkozó beszámolóval egyidejűleg megküldi a támogatónak;
- nem áll fenn az Áht. 48/B. §-ában és 50. §-ában megjelölt kizáró okok egyike sem;
- nem áll adósságrendezési eljárás alatt;
- a pályázati kiírás közzététele előtt az építési tevékenységet és az eszközbeszerzéseket nem kezdte meg;
- nyertes pályázat esetén vállalja, hogy a településen a tájékoztatás, nyilvánosság biztosítása céljából kommunikációs eszközt helyez ki.

**2. számú melléklet**

**Nyilatkozat kizáró okokkal kapcsolatban**

Alulírott .....(név) a .....(Pályázó) képviseletében eljárva nyilatkozom, hogy az agrárminiszter által, a Magyar Falu Program keretében meghirdetett ***„Út, híd, járda építése/felújítása, gyalogos-átkelőhely kialakítása, fejlesztése"*** című pályázati kiírásban foglaltakat megismertem, a projekt megvalósítását vállalom.

Büntetőjogi felelősségem tudatában kijelentem, hogy az általam képviselt Pályázó tekintetében nem állnak fenn *az államháztartásról szóló törvény végrehajtásáról* szóló *368/2011. (XII. 31.) Korm. rendelet* 81. §-ában meghatározott kizáró okok.

Kelt: ....., 2025. ..... (hónap) ..... (nap)

.....

Pályázó képviseletére jogosult személy aláírása
Ph.

**3. számú melléklet**

**Nyilatkozat kettős finanszírozás elkerüléséről**

Alulírott .....
a .....(Pályázó) képviseletében eljárva nyilatkozom, hogy az agrárminiszter által a Magyar Falu Program keretében meghirdetett, ***„Út, híd, járda építése/felújítása, gyalogos-átkelőhely kialakítása, fejlesztése"*** *című pályázati kiírás* kapcsán a **benyújtott pályázatban szereplő, megvalósítani kívánt fejlesztésekre (műszaki tartalomra)** vonatkozóan más hazai vagy uniós forrás keretében az önkormányzat **támogatásban nem részesült.**

Nyilatkozom, hogy az agrárminiszter által a Magyar Falu Program keretében meghirdetett *„**Út, híd, járda építése/felújítása, gyalogos-átkelőhely kialakítása, fejlesztése**"című 2025. évi pályázati kiírás* kapcsán a benyújtott pályázatban szereplő **megvalósítási hely vonatkozásában** jelen pályázat benyújtását **megelőző öt évben** más hazai vagy uniós forrás keretében a pályázati kiírás alapján támogatható tevékenységek (***út, híd, járda építése/felújítása, gyalogos-átkelőhely kialakítása, fejlesztése)*** tekintetében az önkormányzat **támogatásban részesült/nem részesült**[9], továbbá nyilatkozom, hogy jelen pályázati kiíráson kívül, másik folyamatban lévő, még el nem bírált pályázati kiírás vonatkozásában **támogatási kérelmet nyújtott be/nem nyújtott be**[10].

Amennyiben a pályázatban megjelölt megvalósítási helyen korábban más hazai vagy uniós program keretében megvalósított projektek, beruházások fenntartási ideje még nem telt le, annak fenntartását, eredményeinek érvényesülését biztosítom.

Kijelentem, hogy – amennyiben releváns – korábbi, illetve más hazai vagy uniós program keretében támogatott projekteket, beruházásokat, valamint azok jelen fejlesztéstől való lehatárolását a *„Nyilatkozat támogatással érintett projektekről, illetve támogatási igényekről/kérelmekről"* című nyilatkozatomban bemutattam; indikátorvállalásait, eredménymutatóit lehatároltam a kettős finanszírozás elkerülése érdekében.

Kelt: ....., 2025. ..... (hónap) ..... (nap)

.....
Pályázó képviseletére jogosult személy aláírása
Ph.

[9] A megfelelő rész aláhúzandó.
[10] A megfelelő rész aláhúzandó. Felhívjuk a figyelmet, hogy a pályázónak csak akkor kell az „igen"-t aláhúzni, amennyiben a jelen pályázati kiíráson kívül van folyamatban lévő, azonos megvalósítási helyre és tevékenységre benyújtott pályázata.

**3/A. számú melléklet**

**Nyilatkozat <u>támogatással érintett projektekről,</u> illetve <u>támogatási igényekről/kér</u>**

a Magyar Falu Program keretében meghirdetett ***„Út, híd, járda építése/felújítása, gyalogos-átkelőhely ki*** kiírás 3. számú melléklethez kapcsolódóan.

**<u>Pályázó adószáma:</u>** .....

**<u>Megvalósítási hely:</u>** .....

**A pályázatban <u>megjelölt megvalósítási helyen</u> támogatással VAGY *<u>támogatási kérelemmel</u>* érintett projek**

| **Program megnevezése, kódszáma** | **<u>Támogatói döntés azonosító száma</u> VAGY *<u>támogatási kérelem benyújtásának időpontja</u>*** | **Támogatással érintett programot kezelő szervezet megnevezése** | **Beruházással érintett helyrajzi szám/ok** | **Projek le felszer** |
|---|---|---|---|---|
| | | | | |
| | | | | |
| | | | | |
| | | | | |

Kelt: ....., 2025. ..... (hónap) ..... (nap) .....

Ph. Pályázó

[11] Ha a 3. sz melléklet második bekezdésében a támogatásban részesült és/vagy kérelmet nyújtott be szövegrész került aláhúzásra a jelen tábláz

**Kitöltési útmutató a *„Nyilatkozat támogatással érintett projektekről, illetve támogatási igényekről/kérelmekről "* c. dokumentum kitöltéséhez**

Ebben a nyilatkozatban szükséges rögzíteni az adott megvalósítási helyhez tartozó helyszínrajz szerint, a megvalósítási hely(ek)en megvalósult/megvalósuló infrastrukturális beruházásoknak a jelen és múltbeli támogatásokkal történő **érintettségét**, az adott támogatások azonosító adatát és a megvalósítás állapotát. Megvalósítási helyenként külön-külön dokumentum benyújtása szükséges.

Egy adott megvalósítási helyre vonatkozóan több oldalt csatolhat, ha a szükséges adatokhoz kevésnek bizonyul a sorok száma.

A pályázattal együtt kötelezően benyújtandó, méretarányos megvalósítási helyszínrajzon az infrastrukturális beruházásokat számozással kell megjelölni. Amennyiben a támogatással érintett beruházások több megvalósítási helyet érintenek, az egyes megvalósítási helyszínrajzokon fel kell tüntetni a megvalósítási hely pontos megnevezését (település és utca, házszám vagy helyrajzi szám megadásával) azért, hogy egyértelműen beazonosítható legyen, hogy a nyilatkozathoz mely megvalósítási helyszínrajz tartozik. Ha a beruházás/eszköz/felszerelés több program/intézkedés keretében érintett, akkor minden egyes programot/intézkedést külön-külön fel kell tüntetni.

**Projekt keretében támogatott tevékenység(ek) leírása:** Ebben a mezőben adja meg a fent jelölt programok/intézkedések keretében megvalósult/megvalósuló beruházás(ok) megnevezését, leírását.

**Támogatott tevékenység megvalósításának állapota:** Ebben a mezőben adja meg beruházásonként, tevékenységenként a megvalósítás állapotát, az alábbi rövidítések szerint:

- amennyiben még nem kezdte meg a tevékenység megvalósítását, „**N**" betűjelzést kell megadni;
- amennyiben a tevékenység megvalósítása folyamatban van, „**F**" betűjelzést kell megadni;
- amennyiben a tevékenység megvalósult (ideértve az üzemeltetési időszakkal érintett tevékenységeket), „**M**" betűjelzést kell megadni.

**4. számú melléklet**

**Üzemeltetésről szóló nyilatkozat**

Alulírott.....(név) a ..... (Pályázó) képviseletében eljárva a(z).....tevékenység(ek) tekintetében benyújtott támogatási kérelem kapcsán az államháztartásról szóló törvény végrehajtásáról szóló **368/2011. (XII. 31.) Korm. rendelet (a továbbiakban: Ávr.) 75.§ (2) bekezdés i) pontja** alapján az alábbi nyilatkozatokat teszem:

| | | |
|---|---|---|
| 1. | A Pályázó az alábbiak szerinti nyilatkozatot teszi **az Ávr. 75. § (2) bekezdés i) pontja** alapján: | |
| | 1.1 | a Pályázó az államháztartás alrendszereibe tartozó szervezet[12]: |
| | | □ igen<br>□ nem |
| | 1.2 | a támogatott tevékenység beruházás[13]: |
| | | □ igen<br>□ nem |
| | 1.3 | az elkészült létesítményt:[14] |
| | | □ saját maga üzemelteti<br>□ más üzemelteti<br>□ nem releváns, |
| | 1.4 | üzemeltető megnevezése, amennyiben az elkészült létesítményt más üzemelteti:<br>..... |
| | 1.5 | a várható üzemeltetési költségek a fenntartási időszak alatt[15]:<br>..... Ft, azaz ..... Forint. |
| | 1.6 | a várható üzemeltetési költségek forrása[16]:<br>..... |

Kelt: ....., 2025. ..... (hónap) ..... (nap)

.....

Pályázó képviseletére jogosult személy aláírása

Ph.

[12] A kívánt részt kérjük „X"-szel jelölni
[13] A kívánt részt kérjük „X"-szel jelölni
[14] A kívánt részt kérjük „X"-szel jelölni
[15] Kitöltendő
[16] Kitöltendő

**5. számú melléklet**

## A pályázat benyújtása során alkalmazandó útügyi műszaki előírások (UME) ismertetése

A Magyar Falu program keretében meghirdetett ***„Út, híd, járda építése/felújítása, gyalogos-átkelőhely kialakítása, fejlesztése"*** című alprogram keretében megvalósuló beruházások esetében az alábbi **útügyi műszaki előírások betartása szükséges, melyeknek való megfelelést az elszámolás benyújtásakor műszaki ellenőri nyilatkozattal szükséges alátámasztani (engedélyköteles és nem engedélyköteles beruházások esetén egyaránt).**
A Magyar Mérnöki Kamara által készített „*Tervdokumentációk tartalmi és formai követelményei szabályzat*" című ajánlásának figyelembevétele javasolt. (amennyiben releváns) https://www.mmk.hu/informaciok/dokumentumok/szabalyzatok)

**Önkormányzati utak felújítása (kizárólag önkormányzati tulajdonban lévő utak felújítása, portalanítás) tevékenységhez alkalmazandó UME előírások:**

- e-UT 03.01.11 Közutak tervezése (KTSZ)
- e-UT 03.02.12 Közúti forgalom csillapítása
- e-UT 03.07.12 Közutak víztelenítésének tervezése
- e-UT 04.02.11 Közúti jelzőtáblák (T). A jelzőtáblák megtervezése, alkalmazása és elhelyezésee-UT 04.03.12:2022/M1:2024 Útburkolati jelek tervezése és alkalmazása 1. sz. módosítás
- e-UT 04.04.13:2020/M1:2024 Közúti visszatartó rendszerek (KVR)
- e-UT 05.01.15 Útépítési kőanyaghalmazok
- e-UT 05.02.15 Útépítési aszfaltkeverékek. Visszanyert aszfalt.
- e-UT 06.02.11 Közutak létesítésének általános geotechnikai szabályai
- e-UT 06.03.12 Kisforgalmú utak pályaszerkezet méretezése
- e-UT 06.03.13 Aszfaltburkolatú útpályaszerkezetek méretezése és megerősítése
- e-UT 06.03.21 Útpályaszerkezetek aszfaltburkolati rétegeinek követelményei (Az 1. sz. módosítással egységes szerkezetbe foglalva)
- e-UT 06.03.53 Kötőanyag nélküli és hidraulikus kötőanyagú burkolatalapok
- e-UT 06.03.63 Útpályaszerkezetek bevonatai
- e-UT 09.04.15 Közutak geodéziai előírásai és geometriai követelményei
- MAÚT 18. TU Mezőgazdasági utak tervezési előírásai (KTSZ kiegészítés)

**Önkormányzati tulajdonú ingatlanon lévő közforgalom elől el nem zárt parkoló építéséhez/felújításához alkalmazandó UME előírások:**

- e-UT 03.02.12 Közúti forgalom csillapítása
- e-UT 03.07.12 Közutak víztelenítésének tervezése
- e-UT 04.02.11 Közúti jelzőtáblák (T). A jelzőtáblák megtervezése, alkalmazása és elhelyezése
- e-UT 04.03.12:2022/M1:2024 Útburkolati jelek tervezése és alkalmazása 1. sz. módosítás
- e-UT 05.02.15 Útépítési aszfaltkeverékek. Visszanyert aszfalt
- e-UT 06.02.11 Közutak létesítésének általános geotechnikai szabályai
- e-UT 06.03.12 Kisforgalmi utak pályaszerkezet méretezése
- e-UT 06.03.13 Aszfaltburkolatú útpályaszerkezetet méretezése és megerősítése
- e-UT 06.03.21:2018/M1:2021 Útpályaszerkezetek aszfaltburkolati rétegeinek követelményei (Az 1. sz. módosítással egységes szerkezetbe foglalva)

- e-UT 06.03.53 Kötőanyag nélküli és hidraulikus kötőanyagú burkolatalapok
- e-UT 09.04.15 Közutak geodéziai előírásai és geometriai követelményei
- e-UT 03.02.33:2024 Gépjármű-várakozóhelyek geometriai kialakítása
- e-UT 03.07.48:2024 A közúti zaj csökkentése
- e-UT 08.03.21:2024 A közutak menti zöldfelületek létesítésének és fenntartásának szabályozása a forgalombiztonsági szempontok figyelembevételével

**Hídépítés, felújítás, korszerűsítés tevékenységekhez alkalmazandó UME előírások:**

- e-UT 07.01.14 Beton, vasbeton és feszített vasbeton hidak Közúti hidak tervezése (KHT) 4.
- e-UT 07.01.11. Közúti hidak tervezése (KHT) 1.
- e-UT 07.02.13:2003 Közúti hidak építése III. Fahidak és hídállványok
- e-UT 07.02.11: 2022 Beton, vasbeton és feszített vasbeton közúti műtárgyak építése
- e-UT 07.03.25 Vasbeton pályalemezű hidak szigetelése és kocsipálya-burkolata
- e-UT 07.04.13 Kész betonszerkezetek korrózióvédelme
- e-UT 08.01.25:2019/M1:2024 Közúti hidak nyilvántartása és műszaki felügyelete

**Járdaépítés tevékenységhez alkalmazandó UME előírások:**

- 2022 A gyalogosközlekedés közforgalmú létesítményeinek tervezése
- e-UT 04.02.11 Közúti jelzőtáblák (T). A jelzőtáblák megtervezése, alkalmazása és elhelyezése
- e-UT 04.03.12 Útburkolati jelek és jelzőtestek tervezése és alkalmazása 1. sz. módosítás
- e-UT 05.01.15 Útépítési kőanyaghalmazok
- e-UT 05.02.15 Útépítési aszfaltkeverékek. Visszanyert aszfalt.
- e-UT 06.03.11 Kerékpárutak, gyalogutak és járdák pályaszerkezete
- e-UT 06.03.21 Útpályaszerkezetek aszfaltburkolati rétegeinek követelményei (Az 1. sz. módosítással egységes szerkezetbe foglalva)
- e-UT 06.03.33 Útépítési beton burkolatalapok. Tervezési előírások
- e-UT 06.03.53 Kötőanyag nélküli és hidraulikus kötőanyagú burkolatalapok

**Portalanítás tevékenységhez alkalmazandó UME előírások:**

- e-UT 04.05.14:2020 Közutakon folyó munkák elkorlátozása és ideiglenes forgalomszabályozása
- e-UT 05.01.15:2018 Útépítési kőanyaghalmazok
- e-UT 05.01.21:2018 Kationaktív bitumenemulziók
- e-UT 05.02.11:2018/M1:2021 Útpályaszerkezeti aszfaltburkolatok keverékeinek követelményei
- e-UT 05.02.56:2019 Hideg remix
- e-UT 06.02.11:2022 Közutak létesítésének általános geotechnikai szabályai
- e-UT 06.02.13:2022 Kötőanyag-hozzáadással készülő talajkezelések
- e-UT 06.03.12:2009 Kisforgalmú utak pályaszerkezetének méretezése
- e-UT 06.03.13:2005 Aszfaltburkolatú útpályaszerkezetek méretezése és megerősítése
- e-UT 06.03.21:2018/M1:2021 Útpályaszerkezetek aszfaltburkolati rétegeinek követelményei
- e-UT 06.03.26:2020 Rugalmas kötőanyagú burkolatalapok

- e-UT 06.03.53:2018 Kötőanyag nélküli és hidraulikus kötőanyagú burkolatalapok
- e-UT 06.03.63:2019 Útpályaszerkezetek bevonatai

**Gyalogos-átkelőhely kialakítása, fejlesztése tevékenységhez alkalmazandó UME előírások:**

- e-UT 03.03.32:2022/M1:2023 A jelzőlámpás forgalomirányítás tervezése, telepítése és üzemeltetése
- e-UT 03.07.25:2022 A gyalogosközlekedés közforgalmú létesítményeinek tervezése
- e-UT 04.02.11. Közúti jelzőtáblák (T). A jelzőtáblák megtervezése, alkalmazása és elhelyezése
- e-UT 04.02.31. Közúti jelzőtáblák (E). Különleges szabályokat jelző táblák és jelképeik
- e-UT 04.03.12:2022/M1:2024 Útburkolati jelek tervezése és alkalmazása 1. sz. módosítás
- e-UT 03.03.32:2022/M1:2023 A jelzőlámpás forgalomirányítás tervezése, telepítése és üzemeltetése

Az **út, járda** építése, felújítása esetén az UME előírás lehetőséget ad arra, hogy újrahasznosított építési terméket lehessen beépíteni. Az újrahasznosított építési termék pl. tört beton, kohósalak, bontott aszfalt, vegyes betontörmelék lehet.

Az újrahasznosított építési terméket és bármilyen más építési terméket csak teljesítménynyilatkozat[17] birtokában lehet beépíteni, amelyet az építési termékek forgalmazására vonatkozó harmonizált feltételek megállapításáról és a 89/106/EGK tanácsi irányelv hatályon kívül helyezéséről (2011. március 9.) szóló Európai Parlament és a Tanács 305/2011/EU rendelete és az építési termék építménybe történő betervezésének és beépítésének, ennek során a teljesítmény igazolásának részletes szabályairól szóló 275/2013. (VII. 16.) Korm. rendelet ír elő.

[17] A teljesítmény nyilatkozatokat az elszámoláshoz szükséges benyújtani.

**6. számú melléklet**

**A pályázati kiírásra vonatkozó fontosabb jogszabályok**

- 2015. évi CXLIII. törvény a közbeszerzésekről
- 2011. évi CXCV. törvény az államháztartásról
- 2000. évi C. törvény a számvitelről
- 4/2013. (I. 11.) Korm. rendelet az államháztartás számviteléről
- 2011. évi CLXXXIX. törvény Magyarország helyi önkormányzatairól
- 2023. évi C. törvény a magyar építészetről
- 280/2024. (IX. 30.) Korm. rendelet a településrendezési és építési követelmények alapszabályzatáról
- 1988. évi I. törvény a közúti közlekedésről;
- 1/1975. (II. 5.) KPM–BM együttes rendelet a közúti közlekedés szabályairól;
- 30/1988. (IV. 21.) MT rendelet a közúti közlekedésről szóló 1988. évi I. törvény végrehajtásáról
- 5/2004. (I. 28.) GKM rendelet a helyi közutak kezelésének szakmai szabályairól
- 93/2012. (V. 10.) Korm. rendelet az utak építésének, forgalomba helyezésének és megszüntetésének engedélyezéséről
- 275/2013. (VII. 16.) Korm. rendelet az építési termék építménybe történő betervezésének és beépítésének, ennek során a teljesítmény igazolásának részletes szabályairól
- 6/1998. (III. 11.) KHVM rendelet az országos közutak kezelésének szabályozásáról
- Az építési termékek forgalmazására vonatkozó harmonizált feltételek megállapításáról és a 89/106/EGK tanácsi irányelv hatályon kívül helyezéséről szóló európai parlament és a tanács 305/2011/EU rendelet
- 368/2011. (XII. 31.) Korm. rendelet az államháztartásról szóló törvény végrehajtásáról
- 2013. évi V. törvény a Polgári Törvénykönyvről
- 2011. évi CXII. törvény az információs önrendelkezési jogról és az információszabadságról (Infotv.)
- AZ EURÓPAI PARLAMENT ÉS A TANÁCS (EU) 2016/679 RENDELETE (2016. április 27.) a természetes személyeknek a személyes adatok kezelése tekintetében történő védelméről és az ilyen adatok szabad áramlásáról, valamint a 95/46/EK rendelet hatályon kívül helyezéséről (általános adatvédelmi rendelet)
- 2007. évi CXXVII. törvény az általános forgalmi adóról
- 290/2014. (XI. 26.) Korm. rendelet a kedvezményezett járások besorolásáról
- 105/2015. (IV. 23.) Korm. rendelet a kedvezményezett települések besorolásáról és a besorolás feltételrendszeréről
- 191/2009. (IX. 15.) Korm. rendelet az építőipari kivitelezési tevékenységről
- 83/2004. (VI. 4.) GKM rendelet a közúti jelzőtáblák megtervezésének, alkalmazásának és elhelyezésének követelményeiről
- Európai Parlament és a Tanács 305/2011/EU rendelete az építési termékek forgalmazására vonatkozó harmonizált feltételek megállapításáról és a 89/106/EGK tanácsi irányelv hatályon kívül helyezéséről (2011. március 9.)
- 1995. évi LIII. törvény a környezet védelmének általános szabályairól
- 20/1984 (XII.21.) KM rendelet az utak forgalomszabályozásáról és a közúti jelzések elhelyezéséről
- 11/2001 (III.13) KöViM rendelet az útburkolati jelek tervezési és létesítési előírásairól
- 41/2003. (VI. 20.) GKM rendelet a forgalomirányító jelzőlámpák követelményeiről, tervezési, telepítési és üzemeltetési előírásairól

**7. számú melléklet**

**Nyilatkozat földút portalanítása esetén a pályaszerkezeti típusról**

Alulírott .....(név) a .....(Pályázó) képviseletében eljárva nyilatkozom, hogy az agrárminiszter által, a Magyar Falu Program keretében meghirdetett ***„Út, híd, járda építése/felújítása, gyalogos-átkelőhely kialakítása, fejlesztése"*** című pályázati kiírás szerinti, önállóan támogatható tevékenységként megvalósítható **portalanítás tekintetében** az alábbi megvalósítási helyen/helyeken, a 8. számú mellékletben foglalt pályaszerkezeti típusok közül az alábbi típus megvalósítását vállalom[18]:

1. Megvalósítási hely: ....., pályaszerkezeti típus: .....
2. Megvalósítási hely: ....., pályaszerkezeti típus: .....

Kelt: ....., 2025. ..... (hónap) ..... (nap)

.....

Pályázó képviseletére jogosult személy aláírása
Ph.

[18]Minden megvalósítási helyet (és az arra vonatkozó típust) külön sorban szükséges feltüntetni. A sorok bővíthetőek.

**8. számú melléklet**

**Műszaki leírás a földutak portalanításához**

## 1. ÁLTALÁNOS ISMERTETŐ

Jelen építési feladat célja a tartós, biztonságos, jó minőségű, gazdaságos, környezetbarát földművek létesítése, közlekedési felületek portalanítása és teherbírás növelése, elázási károk megszüntetése a későbbiekben részletezett műszaki tartalommal.

Portalanításnak minősül: a burkolat nélküli földutak helyi anyagának stabilizációjával vagy szórásos/itatásos kezelésével, valamint burkolat alap építésével és annak felületi bevonattal történő zárásával végrehajtott olyan művelet, amely az elázási károk megszüntetésére és a teherbírás növelésére irányul, továbbá elvárt élettartamú földmű- és útszerkezet kialakítását és ezzel az út forgalmi igénybevételnek történő megfelelését szolgálja.

Földútnak minősül: az ingatlan-nyilvántartásba útként bejegyzett, eredeti termett talajú, vagy földmunkával, szabályos keresztszelvénnyel, vízelvezetéssel kialakított, pályaszerkezet nélküli út, amelynek járhatósága a talajtól függő anyaggal – zúzottkő, kavics, pernye, kohósalak, feldolgozott és minősített építési és bontási hulladék – javítható, és amely szilárd burkolatú úthoz csatlakozás vagy vasúti átjáró előtt legfeljebb ötven méter hosszban rendelkezik szilárd burkolattal;[19]

Javasoljuk az utak portalanítása kapcsán kötött szerződésekben a jótállás időtartamát legalább a fenntartási idő végéig (a támogatott tevékenység utolsó napját követő 36 hónap) meghatározni.

## 2. MEGLÉVŐ ÁLLAPOT BEMUTATÁSA

Tervező ismertesse, mutassa be a nyomvonalon:
- az altalaj típusát, jellemző teherbírását,
- meglévő nyomvonal környezetét, növényzetét, közúti űrszelvény biztosítását,
- a szakasz rendelkezik-e épített vízelvezetéssel,
- a nyomvonalon található-e híd és áteresz

***Tervezőnek a jelen 8. számú mellékletből szükséges kiválasztani a műszakilag megfelelő pályaszerkezet típust, valamint az ehhez tartozó mintakeresztszelvényt.***

**A pályázónak lehetősége van ezen mellékletben megjelölt pályaszerkezet típustól eltérő, magasabb műszaki minőségű út portalanítását elvégezni. Ebben az esetben be kell tartani az e-UT 06.03.12 „Kisforgalmú utak pályaszerkezetének méretezése" c., illetve az e-UT 06.03.12 „Aszfaltburkolatú útpályaszerkezetek méretezése és megerősítése" c. útügyi műszaki előírást.**

**Továbbá a pályázathoz szükséges csatolni a tervező (a Kiírásban rögzített megfelelő jogosultsággal rendelkező tervező) nyilatkozatát, amelyben rögzítésre kerül, hogy melyik pályaszerkezet műszaki tartalmánál magasabb szintű a tervezett megvalósítás.**

[19] Az utak építésének, forgalomba helyezésének és megszüntetésének engedélyezéséről szóló 93/2012. (V. 10.) Korm. rendelet 2. § 1. pontja szerinti földút fogalmának megfelelően

# 3. TERVEZETT BEAVAKOZÁSOK

## 3.1. Pályaszerkezet

### 1. típus

A pályaszerkezet tervezhetőségének előfeltétele:

- meglévő, kellő vastagságú és teherbírású használatban lévő, konszolidálódott pályaszerkezeti szemcsés (murva) burkolatalap réteg megléte,
- az útpálya vízelvezetése megfelelő vagy kialakítható 20-25 cm mély árok.

A pályaszerkezetet az alábbiak szerint kell kialakítani:

- KFB 8/11 + 4/8 vagy 2/4 kétrétegű felületi bevonat VAGY HAV 11 hidegaszfalt vékonyréteg
- 5 cm kiékelés Dmax= 22 mm-es anyagból
- Meglévő szemcsés (murva) burkolatalap min 15-20 cm

A meglévő szemcsés (murva) burkolatalap minimális vastagsága 15-20 cm. Anyaga az e-UT 06.03.53 Kötőanyag nélküli és hidraulikus kötőanyagú burkolatalapok útügyi műszaki előírás 1. pontjában felsorolt alapanyagok.
Kiékelő réteg a felület profilhelyes kialakításához használt Dmax=22 mm szemcsés anyag. Alapanyaga lehet:

- M22 e-UT 06.03.53 útügyi műszaki előírás 4.2.2. Mechanikai stabilizáció,
- FZKA 0/22 e-UT 06.03.53 útügyi műszaki előírás 4.2.1. pont szerint folytonos szemmegoszlású zúzottkő alap,
- finom szemcséjű burkolatalap,
- mart/osztályozott visszanyert aszfalt.

Minimális teherbírása $E_2$>40 MPa vagy $E_{vd}$>30 MPa.
A burkolat kialakítása:

A KFB 8/11 + 4/8 vagy 2/4 kétrétegű felületi bevonat, az e-UT 06.03.63 Útpályaszerkezetek bevonatai útügyi műszaki előírás 1. táblázat szerint C 69 BP 3 FB modifikált bitumen kötőanyag felhasználásával készített burkolat. A kétrétegű felületi bevonat (KFB) nem javítja a pályaszerkezet teherbírását és deformációs hajlamát.
VAGY

A HAV 11 az e-UT 06.03.63 Útpályaszerkezetek bevonatai című útügyi műszaki előírás 9. pontja szerinti kevert hidegaszfalt vékonyréteg, az e-UT 05.01.21 Kationaktív bitumenemulziók című útügyi műszaki előírás szerinti C 65 BP 3 HAV polimermodifikált kationaktív bitumenemulzió felhasználásával előállított burkolat. Építését minimum 20 kg/m2 mennyiségben kell végezni.
A hidegaszfalt vékonyréteg (HAV) nem javítja a pályaszerkezet teherbírását és deformációs hajlamát.
A padka anyaga a kiékelő szemcsés rétegével azonos.

### 2/A. típus

A pályaszerkezet tervezhetőségének előfeltétele:

- meglévő, kellő vastagságú és teherbírású használatban lévő, konszolidálódott szemcsés (murva) védőréteg réteg megléte, vagy megépítése,
- az útpálya vízelvezetése megfelelő vagy kialakítható 30-35 cm mély árok.

A pályaszerkezetet az alábbiak szerint kell kialakítani:

- KFB 8/11 + 4/8 vagy 2/4 kétrétegű felületi bevonat VAGY HAV 11 hidegaszfalt vékonyréteg VAGY többlet forgalmi igénybevételkor 50 mm AC 16 alap-kopó (N) 50/70 hengerelt aszfaltréteg
- 5 cm kiékelés $D_{max}$= 22 mm-es anyagból
- 20 cm kötőanyag nélküli burkolatalap (FZKA 0/63, M63)
- Meglévő vagy megépülő szemcsés (murva) védőréteg min 15-20 cm

A meglévő vagy megépülő szemcsés (murva) védőréteg minimális vastagsága 15-20 cm.

Minimális teherbírása $E_2$>25 MPa vagy $E_{vd}$>22 MPa. Anyaga az e-UT 06.03.53 Kötőanyag nélküli és hidraulikus kötőanyagú burkolatalapok című útügyi műszaki előírás 1. pontjában felsorolt alapanyagok.

Burkolatalap szemcsés anyag (FZKA 0/63, M63), az e-UT 06.03.53 Kötőanyag nélküli és hidraulikus kötőanyagú burkolatalapok című útügyi műszaki előírás 1. pontjában felsorolt alapanyagok.
A minimális vastagsága 20 cm.
Kiékelő réteg a felület profilhelyes kialakításához használt $D_{max}$=22 mm szemcsés anyag. Alapanyaga lehet:

- M22 e-UT 06.03.53 4.2.2. Mechanikai stabilizáció,
- FZKA 0/22 e-UT 06.03.53 útügyi műszaki előírás 4.2.1. pont szerint folytonos szemmegoszlású zúzottkő alap,
- finom szemcséjű burkolatalap,
- mart/osztályozott visszanyert aszfalt.

Minimális teherbírása $E_2$>50 MPa vagy $E_{vd}$>35 MPa.
A burkolat kialakítása:
A KFB 8/11 + 4/8 vagy 2/4 kétrétegű felületi bevonat, az e-UT 06.03.63 Útpályaszerkezetek bevonatai című útügyi műszaki előírás 1. táblázata szerint C 69 BP 3 FB modifikált bitumen kötőanyag felhasználásával készített burkolat. A kétrétegű felületi bevonat (KFB) nem javítja a pályaszerkezet teherbírását és deformációs hajlamát.
VAGY
A HAV 11 az e-UT 06.03.63 Útpályaszerkezetek bevonatai című útügyi műszaki előírás 9. pontja szerinti kevert hidegaszfalt vékonyréteg, az e-UT 05.01.21 útügyi műszaki előírás szerinti C 65 BP 3 HAV polimermodifikált kationaktív bitumenemulzió felhasználásával előállított burkolat. Építését minimum 20 kg/m$^2$ mennyiségben kell végezni. A hidegaszfalt vékonyréteg (HAV) nem javítja a pályaszerkezet teherbírását és deformációs hajlamát.

TÖBBLET FORGALMI IGÉNYBEVÉTELKOR:
Az e-UT 06.03.26 Rugalmas kötőanyagú burkolatalapok című útügyi műszaki előírás 3.1. A felhasználható alapanyagok pontjában szereplő vízben oldódó műanyag kötőanyaggal (pl.: polimer, kopolimer stb.) történő felületi kezelés, szabályozási dokumentum szerint.
ÉS
AC 16 alap-kopó (N) 50/70 hengerelt aszfaltréteg az e-UT 05.02.11/M1 Útpályaszerkezeti aszfaltburkolatok keverékeinek követelményei című útügyi műszaki előírás szerinti meleg

aszfaltkeverék. Beépítésekor az e-UT 06.03.21/M1 Útpályaszerkezetek aszfaltburkolati rétegeinek követelményei című útügyi műszaki előírásban foglaltakat be kell tartani.

A padka anyaga a kiékelő szemcsés rétegével azonos.

**2/B. típus**

A pályaszerkezet tervezhetőségének előfeltétele:

- meglévő, kellő vastagságú és teherbírású használatban lévő, konszolidálódott szemcsés (murva) védőréteg megléte, vagy megépítése,
- az útpálya vízelvezetése megfelelő.

A pályaszerkezetet az alábbiak szerint kell kialakítani:

- KFB 8/11 + 4/8 vagy 2/4 kétrétegű felületi bevonat VAGY HAV 11 hidegaszfalt vékonyréteg VAGY többlet forgalmi igénybevételkor 50 mm AC 16 alap-kopó (N) 50/70 hengerelt aszfaltréteg,
- 20 cm rugalmas burkolatalap e-út 06.03.26 Rugalmas kötőanyagú burkolatalapok című útügyi műszaki előírás szerint,
- meglévő vagy megépülő szemcsés (murva) védőréteg min 15-20 cm.

A meglévő vagy megépülő szemcsés (murva) védőréteg minimális vastagsága 15-20 cm. Minimális teherbírása $E_2$>25 MPa vagy $E_{vd}$>22 MPa. Anyaga az e-UT 06.03.53 Kötőanyag nélküli és hidraulikus kötőanyagú burkolatalapok 1. pontjában felsorolt alapanyagok.

A burkolatalap rugalmas kötőanyagú, telepen kevert burkolatalap, az e-UT 06.03.26 rugalmas kötőanyagú burkolatalapok 3.1.1. Kötőanyag pontban meghatározott kötőanyagokkal előállított útpályaszerkezeti burkolatalap-réteg. RBA- a kötőanyag megjelölésével:

- RBA-H: habosított bitumennel készült keverék (aszfaltkeverő üzemben előállítható),
- RBA-E: kationaktív bitumenemulzióval készült keverék (aszfaltkeverő üzemben előállítható),
- RBA-M: műanyag kötőanyaggal készült keverék (betonüzemben előállítható).

Minimális teherbírása $E_2$>80 MPa vagy $E_{vd}$>50 MPa.

A burkolat kialakítása:

A KFB 8/11 + 4/8 vagy 2/4 kétrétegű felületi bevonat, az e-UT 06.03.63 útpályaszerkezetek bevonatai 1. táblázat szerint C 69 BP 3 FB modifikált bitumen kötőanyag felhasználásával készített burkolat. A kétrétegű felületi bevonat (KFB) nem javítja a pályaszerkezet teherbírását és deformációs hajlamát.

VAGY

A HAV 11 az e-UT 06.03.63 útpályaszerkezetek bevonatai 9 pontja szerinti kevert hidegaszfalt vékonyréteg, az e-UT 05.01.21 szerinti C 65 BP 3 HAV polimermodifikált kationaktív bitumenemulzió felhasználásával előállított burkolat. Építését minimum 20 kg/m$^2$ mennyiségben kell végezni.

A hidegaszfalt (HAV) vékonyréteg nem javítja a pályaszerkezet teherbírását és deformációs hajlamát.

TÖBBLET FORGALMI IGÉNYBEVÉTELKOR:

AC 16 alap-kopó (N) 50/70 hengerelt aszfaltréteg az e-UT 05.02.11/M1 útpályaszerkezeti aszfaltburkolatok keverékeinek követelményei szerinti meleg aszfaltkeverék. Beépítésekor az e-UT 06.03.21/M1 útpályaszerkezetek aszfaltburkolati rétegeinek követelményeiben foglaltakat be kell tartani. A burkolatalap felületét 1 kg/m$^2$ C60 B 3 RG-vel be kell vonni.

A padka anyaga a rugalmas burkolatalap rétegével azonos.

**3/A. típus**

A pályaszerkezet tervezhetőségének előfeltétele:
- meglévő, kellő vastagságú és teherbírású használatban lévő, konszolidálódott szemcsés (murva) javítóréteg réteg megléte, vagy megépítése,
- az útpálya vízelvezetése megfelelő vagy kialakítható 30-35 cm mély árok.

A pályaszerkezetet az alábbiak szerint kell kialakítani:
- KFB 8/11 + 4/8 vagy 2/4 kétrétegű felületi bevonat VAGY HAV 11 hidegaszfalt vékonyréteg VAGY többlet forgalmi igénybevételkor 50 mm AC 16 alap-kopó (N) 50/70 hengerelt aszfaltréteg,
- 5 cm kiékelés $D_{max}$= 22 mm-es anyagból,
- 20 cm kötőanyag nélküli burkolatalap (FZKA 0/63, M63),
- 15 cm védőréteg,
- meglévő vagy megépülő szemcsés (murva) javítóréteg min 15-20 cm.

A meglévő vagy megépülő szemcsés (murva) javítóréteg minimális vastagsága 15-20 cm. Minimális teherbírása $E_2$>15 MPa vagy $E_{vd}$>15 MPa. Anyaga az e-UT 06.03.53 Kötőanyag nélküli és hidraulikus kötőanyagú burkolatalapok című útügyi műszaki előírás 1. pontjában felsorolt alapanyagok.

A védőréteg anyaga az e-UT 06.03.53 kötőanyag nélküli és hidraulikus kötőanyagú burkolatalapok 1. pontjában felsorolt alapanyagok vagy az e-UT 06.02.11 Közutak létesítésének általános geotechnikai szabályai című útügyi műszaki előírás 4.2.2.2. A talajok minősítése a fölműanyagként való általános alkalmasság szerinti min. M3 anyag. Minimális vastagsága 15-20 cm. Minimális teherbírása $E_2$>25 MPa vagy $E_{vd}$>22 MPa.

Burkolatalap szemcsés anyag (FZKA 0/63, M63), az e-UT 06.03.53 Kötőanyag nélküli és hidraulikus kötőanyagú burkolatalapok című útügyi műszaki előírás 1. pontjában felsorolt alapanyagok. Minimális vastagsága 20 cm.

Kiékelő réteg a felület profilhelyes kialakításához használt $D_{max}$=22 mm szemcsés anyag. Alapanyaga lehet:
- M22 e-UT 06.03.53 4.2.2. Mechanikai stabilizáció,
- FZKA 0/22 e-UT 06.03.53 4.2.1. pont szerint folytonos szemmegoszlású zúzottkő alap,
- finom szemcséjű burkolatalap,
- mart/osztályozott visszanyert aszfalt.

Minimális teherbírása $E_2$>50 MPa vagy $E_{vd}$>35 MPa.

A burkolat kialakítása:
A KFB 8/11 + 4/8 vagy 2/4 kétrétegű felületi bevonat, az e-UT 06.03.63 Útpályaszerkezetek bevonatai című útügyi műszaki előírás 1. táblázat szerint C 69 BP 3 FB modifikált bitumen kötőanyag felhasználásával készített burkolat. A kétrétegű felületi bevonat (KFB) nem javítja a pályaszerkezet teherbírását és deformációs hajlamát.
VAGY

A HAV 11 az e-UT 06.03.63 Útpályaszerkezetek bevonatai című útügyi műszaki előírás 9. pontja szerinti kevert hidegaszfalt vékonyréteg, az e-UT 05.01.21 szerinti C 65 BP 3 HAV polimermodifikált kationaktív bitumenemulzió felhasználásával előállított burkolat. Építését minimum 20 kg/m$^2$ mennyiségben kell végezni. A hidegaszfalt (HAV) vékonyréteg nem javítja a pályaszerkezet teherbírását és deformációs hajlamát.

TÖBBLET FORGALMI IGÉNYBEVÉTELKOR:
Az e-UT 06.03.26 rugalmas kötőanyagú burkolatalapok 3.1. A felhasználható alapanyagok pontjában szereplő vízben oldódó műanyag kötőanyaggal (pl.: polimer, kopolimer stb.) történő felületi kezelés, szabályozási dokumentum szerint.
ÉS
AC 16 alap-kopó (N) 50/70 hengerelt aszfaltréteg az e-UT 05.02.11/M1 útpályaszerkezeti aszfaltburkolatok keverékeinek követelményei szerinti meleg aszfaltkeverék. Beépítésekor az e-UT 06.03.21/M1 útpályaszerkezetek aszfaltburkolati rétegeinek követelményei című útügyi műszaki előírásban foglaltakat kell betartani.

A padka anyaga a védőréteg szemcsés rétegével azonos.

**3/B. típus**

A pályaszerkezet tervezhetőségének előfeltétele:
- meglévő, kellő vastagságú és teherbírású használatban lévő, konszolidálódott szemcsés (murva) javítóréteg megléte, vagy megépítése,
- az útpálya vízelvezetése megfelelő.

A pályaszerkezetet az alábbiak szerint kell kialakítani:
- KFB 8/11 + 4/8 vagy 2/4 kétrétegű felületi bevonat VAGY HAV 11 hidegaszfalt vékonyréteg VAGY többlet forgalmi igénybevételkor 50 mm AC 16 alap-kopó (N) 50/70 hengerelt aszfaltréteg,
- 20 cm rugalmas burkolatalap e-UT 06.03.26 Rugalmas kötőanyagú burkolatalapok című útügyi műszaki előírás szerint,
- 15 cm védőréteg,
- meglévő vagy megépülő szemcsés (murva) javítóréteg min 15-20 cm.

A meglévő vagy megépülő szemcsés (murva) javítóréteg minimális vastagsága 15-20 cm. Minimális teherbírása $E_2$>15 MPa vagy $E_{vd}$>15 MPa. Anyaga az e-UT 06.03.53 kötőanyag nélküli és hidraulikus kötőanyagú burkolatalapok 1. pontjában felsorolt alapanyagok.

A védőréteg anyaga az e-UT 06.03.53 kötőanyag nélküli és hidraulikus kötőanyagú burkolatalapok 1. pontjában felsorolt alapanyagok vagy az e-UT 06.02.11 közutak létesítésének általános geotechnikai szabályai 4.2.2.2. A talajok minősítése a fölműanyagként való általános alkalmasság szerinti min. M3 anyag. Minimális vastagsága 15-20 cm. Minimális teherbírása $E_2$>25 MPa vagy $E_{vd}$>22 MPa.

A burkolatalap rugalmas kötőanyagú, telepen kevert burkolatalap, az e-UT 06.03.26 rugalmas kötőanyagú burkolatalapok 3.1.1. Kötőanyag pontban meghatározott kötőanyagokkal előállított útpályaszerkezeti burkolatalap-réteg. RBA kötőanyag megjelölésével:
- RBA-H: habosított bitumennel készült keverék (aszfaltkeverő üzemben előállítható),

- RBA-E: kationaktív bitumenemulzióval készült keverék (aszfaltkeverő üzemben előállítható),
- RBA-M: műanyag kötőanyaggal készült keverék (betonüzemben előállítható).

Minimális teherbírása $E_2$>80 MPa vagy $E_{vd}$>50 MPa.

A burkolat kialakítása:
A KFB 8/11 + 4/8 vagy 2/4 kétrétegű felületi bevonat, az e-UT 06.03.63 útpályaszerkezetek bevonatai 1. táblázat szerint C 69 BP 3 FB modifikált bitumen kötőanyag felhasználásával készített burkolat. A kétrétegű felületi bevonat (KFB) nem javítja a pályaszerkezet teherbírását és deformációs hajlamát.
VAGY
A HAV 11 az e-UT 06.03.63 útpályaszerkezetek bevonatai 9 pontja szerinti kevert hidegaszfalt vékonyréteg, az e-UT 05.01.21 szerinti C 65 BP 3 HAV polimermodifikált kationaktív bitumenemulzió felhasználásával előállított burkolat. Építését minimum 20 kg/m$^2$ mennyiségben kell végezni.
A hidegaszfalt (HAV) vékonyréteg nem javítja a pályaszerkezet teherbírását és deformációs hajlamát.

TÖBBLET FORGALMI IGÉNYBEVÉTELKOR:
AC 16 alap-kopó (N) 50/70 hengerelt aszfaltréteg az e-UT 05.02.11/M1 Útpályaszerkezeti aszfaltburkolatok keverékeinek követelményei című útügyi műszaki előírás szerinti meleg aszfaltkeverék. Beépítésekor az e-UT 06.03.21/M1 Útpályaszerkezetek aszfaltburkolati rétegeinek követelményei című útügyi műszaki előírásban foglaltakat kell betartani. A burkolatalap felületét 1 kg/m$^2$ C60 B 3 RG-vel be kell vonni.

A padka anyaga a védőréteg szemcsés rétegével azonos.

**4. típus**

A hideg remix jellegű beavatkozásnál a meglévő pályaszerkezet nem kerül eltávolításra, így a fogadóréteg tulajdonságainak javítása nem történik meg, kivéve a lokális hibahelyeket.
A pályaszerkezet tervezhetőségének előfeltétele:

- meglévő, kellő vastagságú használatban lévő, konszolidálódott pályaszerkezeti szemcsés (murva) alap réteg,
- az útpálya vízelvezetése megfelelő.

A pályaszerkezetet az alábbiak szerint kell kialakítani:

- KFB 8/11 + 4/8 vagy 2/4 kétrétegű felületi bevonat VAGY HAV 11 hidegaszfalt vékonyréteg VAGY többlet forgalmi igénybevételkor 50 mm AC 16 alap-kopó (N) 50/70 hengerelt aszfaltréteg
- 20 cm hideg remix burkolatalap az e-UT 05.02.56 szerint kiegészítő anyag hozzáadásával.

A burkolatalap kötőanyaga UT 05.02.56 hideg remix 3.3.1.1. Alkalmazható kötőanyagok pontban felsoroltak szerint lehet:

- hidraulikus kötőanyag (cement),
- bitumenalapú kötőanyag,
- egyéb rugalmas kötőanyag (pl. polimer, kopolimer),
- vegyes: fenti kötőanyagok együttes alkalmazása.

A kiegészítő anyag lehet:

- osztályozott kőanyagok,
- homokos kavics, homok,
- kohósalak,
- visszanyert aszfalt stb.

A burkolatalap minimális vastagsága 20 cm. Minimális teherbírása 3 napos korban $E_2$>80 MPa vagy $E_{vd}$>50 MPa.

A burkolat kialakítása:
A KFB 8/11 + 4/8 vagy 2/4 kétrétegű felületi bevonat, az e-UT 06.03.63 útpályaszerkezetek bevonatai 1. táblázat szerint C 69 BP 3 FB modifikált bitumen kötőanyag felhasználásával készített burkolat. A kétrétegű felületi bevonat (KFB) nem javítja a pályaszerkezet teherbírását és deformációs hajlamát.
VAGY
A HAV 11 az e-UT 06.03.63 útpályaszerkezetek bevonatai 9 pontja szerinti kevert hidegaszfalt vékonyréteg, az e-UT 05.01.21 szerinti C 65 BP 3 HAV polimermodifikált kationaktív bitumenemulzió felhasználásával előállított burkolat. Építését minimum 20 kg/m$^2$ mennyiségben kell végezni.
A hidegaszfalt (HAV) vékonyréteg nem javítja a pályaszerkezet teherbírását és deformációs hajlamát.

TÖBBLET FORGALMI IGÉNYBEVÉTELKOR:
AC 16 alap-kopó (N) 50/70 hengerelt aszfaltréteg az e-UT 05.02.11/M1 útpályaszerkezeti aszfaltburkolatok keverékeinek követelményei szerinti meleg aszfaltkeverék. Beépítésekor az e-UT 06.03.21/M1 útpályaszerkezetek aszfaltburkolati rétegeinek követelményeiben foglaltakat be kell tartani. A burkolatalap felületét 1 kg/m$^2$ C60 B 3 RG-vel be kell vonni.

A padka anyaga a hideg remix rétegével azonos.

**5. típus**

A Cth-2, a meglévő talajt hidraulikus kötőanyaggal helyszínen összekeverve burkolatalapot állítunk elő. A beavatkozásnál a meglévő szerkezet nem kerül eltávolításra, így a fogadóréteg tulajdonságainak javítása nem történik meg, kivéve a lokális hibahelyeket.
A pályaszerkezet tervezhetőségének előfeltétele meglévő, kellő vastagságú 4 milliméternél kisebb legnagyobb szemnagyságú szemcsés anyagok, illetve talajok az e-UT 06.03.53 kötőanyag nélküli és hidraulikus kötőanyagú burkolatalapok 2.1. Szemcsés anyagok és adalékanyagok pontja szerint.

A pályaszerkezetet az alábbiak szerint kell kialakítani:

- KFB 8/11 + 4/8 vagy 2/4 kétrétegű felületi bevonat VAGY HAV 11 hidegaszfalt vékonyréteg VAGY többlet forgalmi igénybevételkor 50 mm AC 16 alap-kopó (N) 50/70 hengerelt aszfaltréteg
- 20 cm Cth-2 hidraulikus kötőanyagú burkolatalap az UT 06.03.53 kötőanyag nélküli és hidraulikus kötőanyagú burkolatalapok szerint.

A burkolatalap kötőanyaga az 5.1. Kötőanyagok pont szerint cement. A burkolatalap minimális vastagsága 20 cm. Minimális teherbírása 3 napos korban $E_2$>80 MPa vagy $E_{vd}$>50 MPa.

A burkolat kialakítása:

A KFB 8/11 + 4/8 vagy 2/4 kétrétegű felületi bevonat, az e-UT 06.03.63 útpályaszerkezetek bevonatai 1. táblázat szerint C 69 BP 3 FB modifikált bitumen kötőanyag felhasználásával készített burkolat. A kétrétegű felületi bevonat (KFB) nem javítja a pályaszerkezet teherbírását és deformációs hajlamát.
VAGY
A HAV 11 az e-UT 06.03.63 útpályaszerkezetek bevonatai 9 pontja szerinti kevert hidegaszfalt vékonyréteg, az e-UT 05.01.21 szerinti C 65 BP 3 HAV polimermodifikált kationaktív bitumenemulzió felhasználásával előállított burkolat. Építését minimum 20 kg/m$^2$ mennyiségben kell végezni.
A hidegaszfalt (HAV) vékonyréteg nem javítja a pályaszerkezet teherbírását és deformációs hajlamát.

TÖBBLET FORGALMI IGÉNYBEVÉTELKOR:
AC 16 alap-kopó (N) 50/70 hengerelt aszfaltréteg az e-UT 05.02.11/M1 útpályaszerkezeti aszfaltburkolatok keverékeinek követelményei szerinti meleg aszfaltkeverék. Beépítésekor az e-UT 06.03.21/M1 útpályaszerkezetek aszfaltburkolati rétegeinek követelményeiben foglaltakat be kell tartani. A burkolatalap felületét 1 kg/m$^2$ C60 B 3 RG-vel be kell vonni.

A padka anyaga a kiékelő szemcsés rétegével azonos.

**6. típus**

Amennyiben a meglévő altalaj ráépítésre alkalmas, kielégíti a teherbírási követelményeket és nincs szükség javító- vagy védőréteg építésére, úgy a burkolatalap közvetlenül a tömörített altalajra is megépíthető. A talajkezelés egy opcionális lehetőség az altalaj tulajdonságainak kezelésére.

Az e-UT 06.02.13 szerinti kötőanyag-hozzáadással készülő talajkezelés során a pályaszerkezet tervezhetőségének előfeltétele meglévő, kellő vastagságú konszolidálódott talaj megléte. A talajkezeléssel a talajok tulajdonságai javíthatóak, a kezelés ideiglenes vagy tartós változásokat hozhat létre.

A pályaszerkezetet az alábbiak szerint kell kialakítani:
- KFB 8/11 + 4/8 vagy 2/4 kétrétegű felületi bevonat VAGY HAV 11 hidegaszfalt vékonyréteg VAGY többlet forgalmi igénybevételkor 50 mm AC 16 alap-kopó (N) 50/70 hengerelt aszfaltréteg,
- 5 cm kiékelés $D_{max}$= 22 mm-es anyagból,
- 20 cm kötőanyag nélküli burkolatalap (FZKA 0/63, M63),
- min 15-20 cm kezelt talaj.

A talajkezelés keveréses elven történik, amikor a talajt és a kötőanyagot összekeveréssel homogenizálják, betömörítik.
A kezelhető helyi talajokat az MSZ 14 043-2 szerint a következő módon kell osztályozni, megadva a besorolás alapját:
- durva szemcséjű (szemcsés) talaj a szemmegoszlás alapján ($S_{0.063} < 40\%$, $I_P < 10\%$,),
- finom szemcséjű (kötött) talaj ($S_{0.063} \geq 40\%$, $I_P \geq 10\%$),
- vegyes szemcséjű (átmeneti) talaj (szemmegoszlás és a plaszticitási jellemzők egyidejű figyelembevételével, nem egyértelmű a besorolás.

A talajkezeléshez az alábbi hidraulikus kötőanyagok vagy azok kombinációja alkalmazható:

- cement,
- mész,
- mész-cement keveréke.

A stabilizált réteg minimális vastagsága 15-20 cm. Minimális teherbírása $E_2$>25 MPa vagy $E_{vd}$>22 MPa.

Burkolatalap szemcsés anyag (FZKA 0/63, M63), az e-UT 06.03.53 kötőanyag nélküli és hidraulikus kötőanyagú burkolatalapok 1. pontjában felsorolt alapanyagok.

A minimális vastagsága 20 cm.

Kiékelő réteg a felület profilhelyes kialakításához használt $D_{max}$=22 mm szemcsés anyag. Alapanyaga lehet:

- M22 e-UT 06.03.53 4.2.2. Mechanikai stabilizáció,
- FZKA 0/22 e-UT 06.03.53 4.2.1. pont szerint folytonos szemmegoszlású zúzottkő alap,
- finom szemcséjű burkolatalap,
- mart/osztályozott visszanyert aszfalt.

Minimális teherbírása $E_2$>50 MPa vagy $E_{vd}$>35 MPa.

A burkolat kialakítása:

A KFB 8/11 + 4/8 vagy 2/4 kétrétegű felületi bevonat, az e-UT 06.03.63 útpályaszerkezetek bevonatai 1. táblázat szerint C 69 BP 3 FB modifikált bitumen kötőanyag felhasználásával készített burkolat. A kétrétegű felületi bevonat (KFB) nem javítja a pályaszerkezet teherbírását és deformációs hajlamát.

VAGY

A HAV 11 az e-UT 06.03.63 útpályaszerkezetek bevonatai 9 pontja szerinti kevert hidegaszfalt vékonyréteg, az e-UT 05.01.21 szerinti C 65 BP 3 HAV polimermodifikált kationaktív bitumenemulzió felhasználásával előállított burkolat. Építését minimum 20 kg/m$^2$ mennyiségben kell végezni. A hidegaszfalt (HAV) vékonyréteg nem javítja a pályaszerkezet teherbírását és deformációs hajlamát.

TÖBBLET FORGALMI IGÉNYBEVÉTELKOR:

Az e-UT 06.03.26 rugalmas kötőanyagú burkolatalapok 3.1. A felhasználható alapanyagok pontjában szereplő vízben oldódó műanyag kötőanyaggal (pl.: polimer, kopolimer stb.) történő felületi kezelés, szabályozási dokumentum szerint.

ÉS

AC 16 alap-kopó (N) 50/70 hengerelt aszfaltréteg az e-UT 05.02.11/M1 útpályaszerkezeti aszfaltburkolatok keverékeinek követelményei szerinti meleg aszfaltkeverék. Beépítésekor az e-UT 06.03.21/M1 útpályaszerkezetek aszfaltburkolati rétegeinek követelményeiben foglaltakat be kell tartani.

A padka anyaga a burkolatalap szemcsés rétegével azonos.

**7. típus**

Amennyiben a meglévő altalaj ráépítésre alkalmas, kielégíti a teherbírási követelményeket és nincs szükség javító- vagy védőréteg építésére, úgy a burkolatalap közvetlenül a tömörített altalajra is megépíthető. A talajkezelés egy opcionális lehetőség az altalaj tulajdonságainak kezelésére.

Az e-UT 06.02.13 kötőanyag-hozzáadással készülő talajkezelések szerinti szórásos/itatásos kezelés döntően szemcsés talajok, rétegek felületének kötőanyaggal történő beszórásos kezelését jelenti. A pályaszerkezet tervezhetőségének előfeltétele meglévő, kellő vastagságú konszolidálódott talaj megléte. A talajkezeléssel a talajok tulajdonságai javíthatóak, a kezelés ideiglenes vagy tartós változásokat hozhat létre.

A pályaszerkezetet az alábbiak szerint kell kialakítani:
- KFB 8/11 + 4/8 vagy 2/4 kétrétegű felületi bevonat VAGY HAV 11 hidegaszfalt vékonyréteg VAGY többlet forgalmi igénybevételkor 50 mm AC 16 alap-kopó (N) 50/70 hengerelt aszfaltréteg,
- 5 cm kiékelés $D_{max}$= 22 mm-es anyagból,
- 20 cm kötőanyag nélküli burkolatalap (FZKA 0/63, M63),
- min 15-20 cm szórásos/itatásos módszerrel kezelt talaj.

A talajkezelés során a kötőanyagot vizes oldatban juttatják ki a felületre, vagy bekeverik (homogenizálják) a talajba, majd betömörítik.
A kezelhető helyi talajokat az MSZ 14 043-2 szerint a következő módon kell osztályozni, megadva a besorolás alapját:
- durva szemcséjű (szemcsés) talaj a szemmegoszlás alapján ($S_{0,063} < 40\%$, $I_P < 10\%$,),
- finom szemcséjű (kötött) talaj ($S_{0,063} \geq 40\%$, $I_P \geq 10\%$),
- vegyes szemcséjű (átmeneti) talaj (szemmegoszlás és a plaszticitási jellemzők egyidejű figyelembevételével, nem egyértelmű a besorolás.

A szórásos/itatásos talajkezeléshez e-UT 06.02.13 útügyi műszaki előírás 3.5. Műanyag kötőanyagok pontban bemutatott polimer vagy kopolimer kötőanyag alkalmazható.
A stabilizált réteg minimális vastagsága 15-20 cm. Minimális teherbírása $E_2$>25 MPa vagy $E_{vd}$>22 MPa.

Burkolatalap szemcsés anyag (FZKA 0/63, M63), az e-UT 06.03.53 kötőanyag nélküli és hidraulikus kötőanyagú burkolatalapok 1. pontjában felsorolt alapanyagok.
A minimális vastagsága 20 cm.

Kiékelő réteg a felület profilhelyes kialakításához használt $D_{max}$=22 mm szemcsés anyag. Alapanyaga lehet:
- M22 e-UT 06.03.53 útügyi műszaki előírás 4.2.2. pont szerinti Mechanikai stabilizáció,
- FZKA 0/22 e-UT 06.03.53 4.2.1. pont szerint folytonos szemmegoszlású zúzottkő alap,
- finom szemcséjű burkolatalap,
- mart/osztályozott visszanyert aszfalt.

Minimális teherbírása $E_2$>50 MPa vagy $E_{vd}$>35 MPa.

A burkolat kialakítása:
A KFB 8/11 + 4/8 vagy 2/4 kétrétegű felületi bevonat, az e-UT 06.03.63 útpályaszerkezetek bevonatai 1. táblázat szerint C 69 BP 3 FB modifikált bitumen kötőanyag felhasználásával

készített burkolat. A kétrétegű felületi bevonat (KFB) nem javítja a pályaszerkezet teherbírását és deformációs hajlamát.
VAGY
A HAV 11 az e-UT 06.03.63 útpályaszerkezetek bevonatai 9. pontja szerinti kevert hidegaszfalt vékonyréteg, az e-UT 05.01.21 szerinti C 65 BP 3 HAV polimermodifikált kationaktív bitumenemulzió felhasználásával előállított burkolat. Építését minimum 20 kg/m$^2$ mennyiségben kell végezni. A hidegaszfalt (HAV) vékonyréteg nem javítja a pályaszerkezet teherbírását és deformációs hajlamát.

TÖBBLET FORGALMI IGÉNYBEVÉTELKOR:
Az e-UT 06.03.26 rugalmas kötőanyagú burkolatalapok 3.1. A felhasználható alapanyagok pontjában szereplő vízben oldódó műanyag kötőanyaggal (pl.: polimer, kopolimer stb.) történő felületi kezelés, szabályozási dokumentum szerint.
ÉS
AC 16 alap-kopó (N) 50/70 hengerelt aszfaltréteg az e-UT 05.02.11/M1 útpályaszerkezeti aszfaltburkolatok keverékeinek követelményei szerinti meleg aszfaltkeverék. Beépítésekor az e-UT 06.03.21/M1 útpályaszerkezetek aszfaltburkolati rétegeinek követelményeiben foglaltakat be kell tartani.

A padka anyaga a burkolatalap szemcsés rétegével azonos.
**Felhívjuk a figyelmet, hogy a műszaki leírásban a tervezőnek nyilatkoznia kell a 3.2.-3.11. pontokban foglalt paraméterekkel kapcsolatban!**

### 3.2. Keresztmetszeti kialakítás

A szakaszon a magassági űrszelvény jellemzően nem biztosított, ezért cserjeirtási és gallyazási munkálatokkal kell megkezdeni az építés előkészítését. / Szakaszon a magassági űrszelvény jellemzően biztosított.

A jelenlegi szélesség … méter. A stabilizációt … méter szélességben kell kiépíteni, egyoldali eséssel.

### 3.3. Hossz-szelvényi kialakítás

A nyomvonal stabilizálását a meglévő terepviszonyokhoz igazítottan, vagy a tervezett hossz-szelvény szerint kell elvégezni.

### 3.4. Űrszelvény

A szakaszon a belógó növényzet legallyazásával biztosítandó a …. m magas és a megépítendő szélességeken túli további … m szélességű biztonsági sáv által meghatározott űrszelvény.

### 3.5. Burkolat csatlakozások

A szakaszon a …… jelű burkolt útcsatlakozása található. / A szakaszon burkolt útcsatlakozás nem található.

### 3.6. Földútcsatlakozások

A szakaszon földútcsatlakozás található /A szakaszon földútcsatlakozás nem található.

### 3.7. Vízelvezetés

Az építés során az oldalesések biztosításával kell a stabilizált út felületéről lefolyó csapadékvizeket elvezetni. Lehetőség szerint szikkasztó árok kialakítását kell elvégezni.

### 3.8. Műtárgyak

A szakaszon híd és áteresz építése nem feladat.

### 3.9. Közművek jelenlegi helyzete, közművekkel kapcsolatos feladatok

A szakaszon az alábbi közművek találhatóak ... / A szakaszon közművek térszín alatt nem húzódnak.

### 3.10. Forgalomtechnika

A ..... jelű burkolt út csatlakozásánál az alábbi burkolati jelet kell készíteni.... / Burkolati jel nem készül.
A ..... jelű burkolt út csatlakozásánál az alábbi közúti jelzőtáblákat kell kihelyezni.... / Közúti jelzőtáblák nem kerülnek kihelyezésre.

### 3.11. Ideiglenes forgalomterelés

Az építés alatti forgalomterelési/korlátozási tervet a technológiai lépésekhez igazodóan kell elkészítenie.
Az ideiglenes forgalomszabályozási terv az e-UT 03.01.11:2008 sz. Útügyi Műszaki Előírás, az e-UT 04.05.14:2020 Közutakon folyó munkák elkorlátozása és ideiglenes forgalomszabályozása Útügyi Műszaki Előírás, az e-UT 03.03.31:2009 sz. Útügyi Műszaki Előírás és a 15/2023. (VIII. 24.) ÉKM rendeletnek megfelelően kell kialakítani. /
Ideiglenes forgalomterelés nem készül.

### 3.12. Egyéb információ

**Lehetőség van ütemezett kiépítésre is, vagyis első ütemben csak az útalap kerül megépítésre, az alábbi technológiák esetén:**
**1, 2/a, 3/a, 6, és 7 számmal jelölt technológiák.**
Ezekben az esetekben a burkolat (kétrétegű felületi bevonat, hidegaszfalt vékonyréteg, illetve aszfalt kopóréteg) építése egy későbbi ütemben is megvalósulhat, de a megépülő burkolatalap állagmegóvásáról addig is folyamatosan gondoskodni szükséges. Célszerű a burkolatot a 3 éves fenntartási időszak alatt, legkésőbb annak végén megépíteni.

**Nem támogatható az ütemezett kiépítés alkalmazását az alábbi technológiák esetén:**
**2/b, 3/b, 4, 5 számmal jelölt technológiák.**
Ezekben az esetekben az értékesebb, kötőanyagos burkolatalap olyan károsodásokat szenvedhet a burkolat hiánya miatt, amelyeknek egy későbbi időpontban történő burkolatépítést megelőző helyreállítása csak aránytalanul nagy felvonulással, költségesen történhet, így a második ütem nem eltűrhető építési költségnövekedését okozhatja.

**Amennyiben a portalanítandó úton meglévő burkolatalap van, és annak teherbírása megfelelő, úgy elegendő csak a burkolat (kétrétegű felületi bevonat, hidegaszfalt vékonyréteg, illetve aszfalt kopóréteg) ráépítése.** A teherbírást a tervezőnek ellenőriznie szükséges. Szemrevételezni kell továbbá a meglévő burkolatalap felületét, amennyiben szükséges, ki kell javítani a felületi egyenetlenségeket, illetve annak textúrájától, tömörítettségétől, a felület

stabilitásától függően a mintakeresztszelvényen szereplő kiékelést is szükséges utólag megépíteni. A kiékeléssel beállítható a fogadó felület megfelelő oldalesése is, így a burkolat vízelvezetése is megfelelően biztosítható.

**Bármely technológia választása, ütemezett kiépítés, illetve magasabb minőségi színvonalon történő kiépítés esetén is 3 éves fenntartási kötelezettség áll fenn.**

**Az alábbiakban kerülnek feltüntetésre a pályaszerkezet mintakeresztszelvények.**

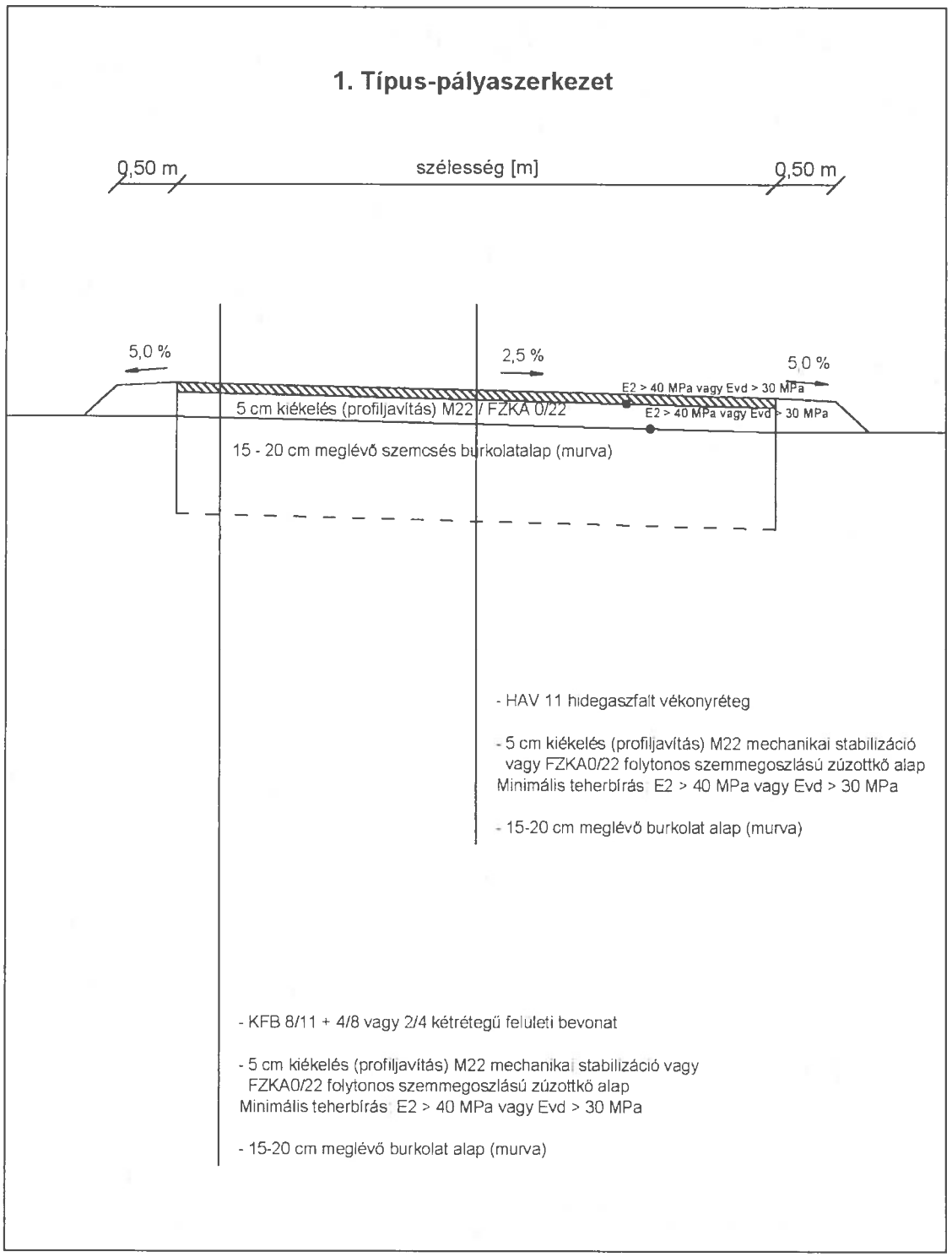
1. Típus-pályaszerkezet
0,50 m
szélesség [m]
0,50 m
5,0 %
2,5 %
5,0 %
E2 > 40 MPa vagy Evd > 30 MPa
5 cm kiékelés (profiljavítás) M22 / FZKA 0/22
E2 > 40 MPa vagy Evd > 30 MPa
15 - 20 cm meglévő szemcsés burkolatalap (murva)
- HAV 11 hidegaszfalt vékonyréteg
- 5 cm kiékelés (profiljavítás) M22 mechanikai stabilizáció vagy FZKA0/22 folytonos szemmegoszlású zúzottkő alap
Minimális teherbírás E2 > 40 MPa vagy Evd > 30 MPa
- 15-20 cm meglévő burkolat alap (murva)
- KFB 8/11 + 4/8 vagy 2/4 kétrétegű felületi bevonat
- 5 cm kiékelés (profiljavítás) M22 mechanikai stabilizáció vagy FZKA0/22 folytonos szemmegoszlású zúzottkő alap
Minimális teherbírás E2 > 40 MPa vagy Evd > 30 MPa
- 15-20 cm meglévő burkolat alap (murva)

## 2/a. Típus-pályaszerkezet

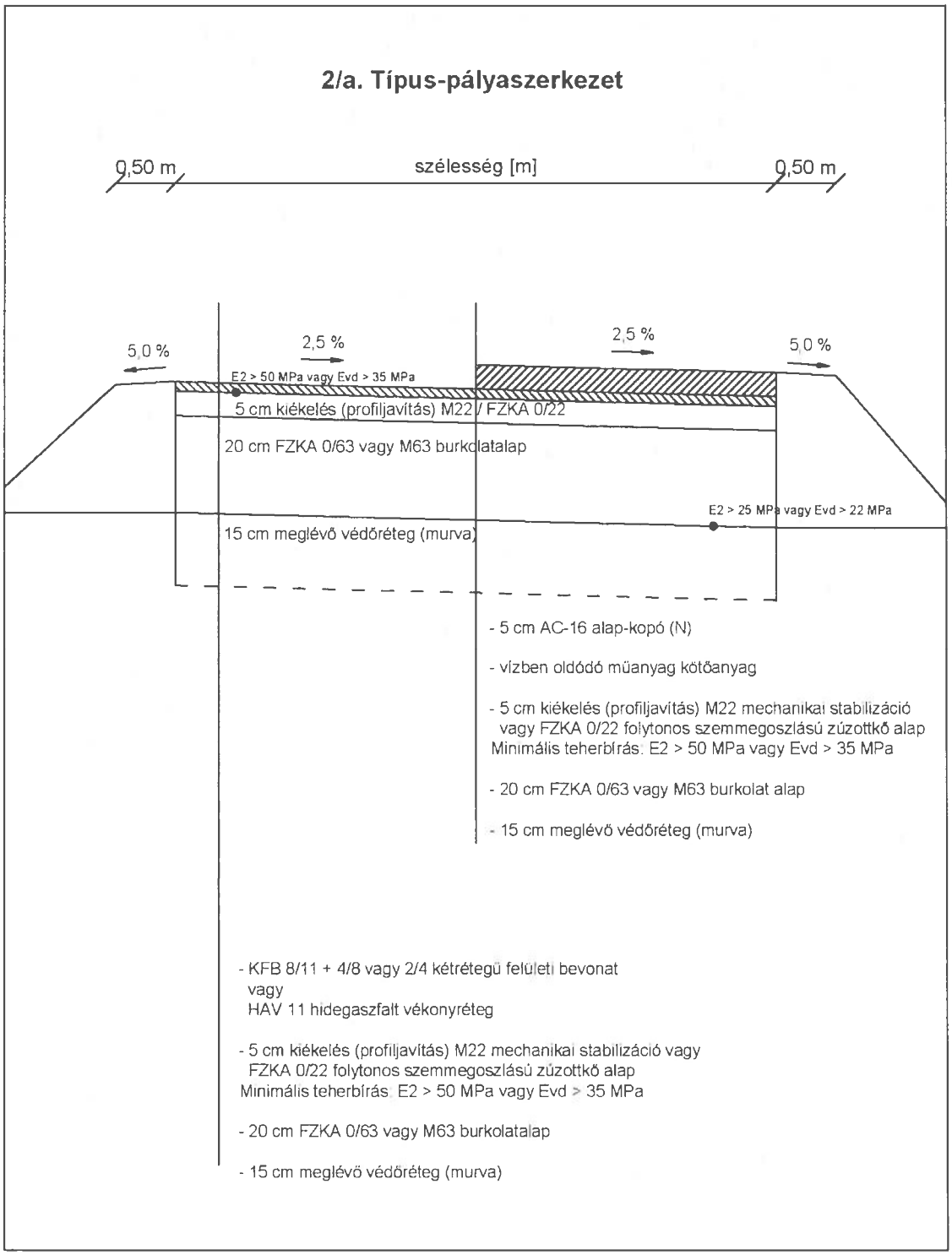

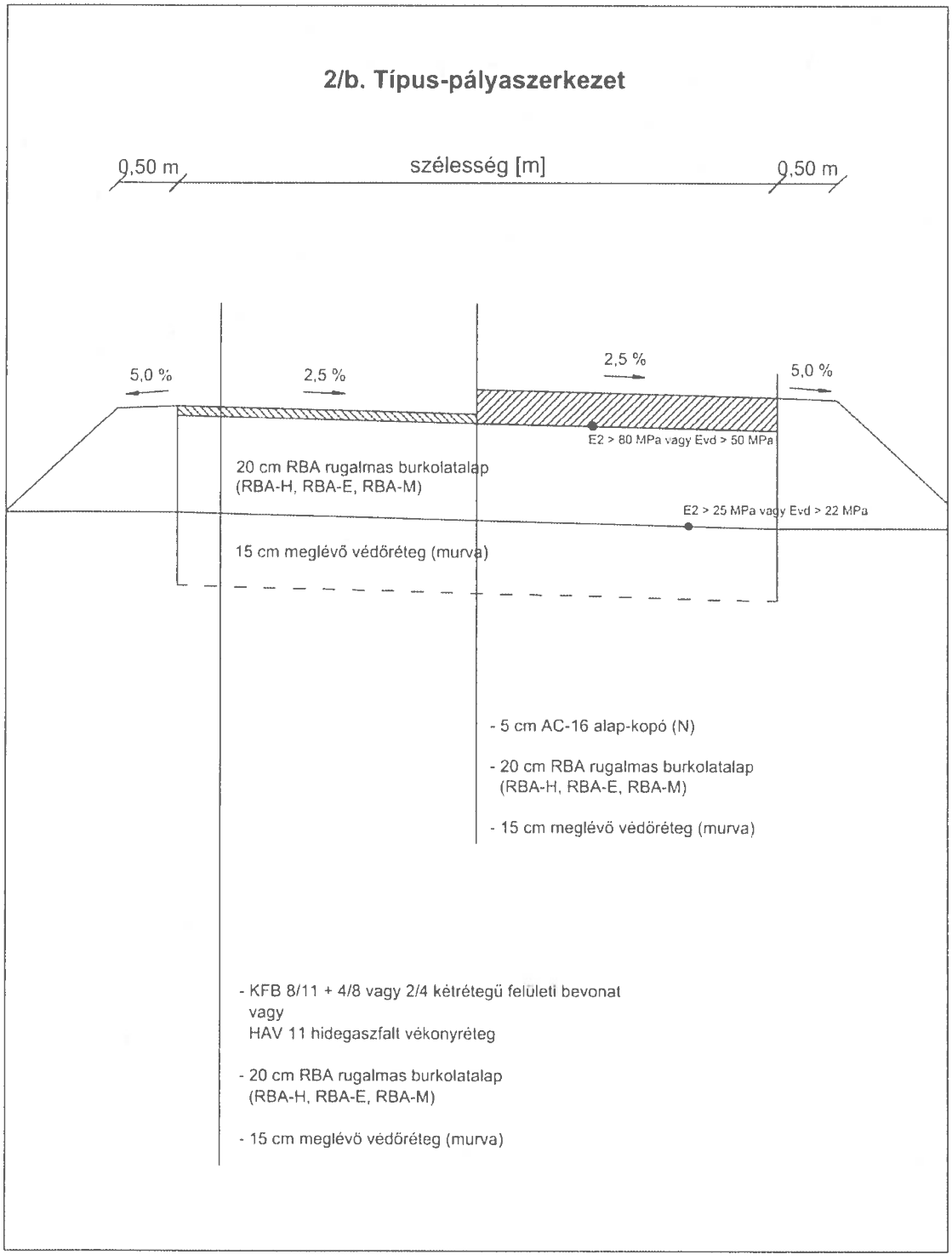
2/b. Típus-pályaszerkezet
0,50 m
szélesség [m]
0,50 m
5,0 %
2,5 %
2,5 %
5,0 %
E2 > 80 MPa vagy Evd > 50 MPa
20 cm RBA rugalmas burkolatalap
(RBA-H, RBA-E, RBA-M)
E2 > 25 MPa vagy Evd > 22 MPa
15 cm meglévő védőréteg (murva)
- 5 cm AC-16 alap-kopó (N)
- 20 cm RBA rugalmas burkolatalap
(RBA-H, RBA-E, RBA-M)
- 15 cm meglévő védőréteg (murva)
- KFB 8/11 + 4/8 vagy 2/4 kétrétegü felületi bevonat
vagy
HAV 11 hidegaszfalt vékonyréteg
- 20 cm RBA rugalmas burkolatalap
(RBA-H, RBA-E, RBA-M)
- 15 cm meglévő védőréteg (murva)

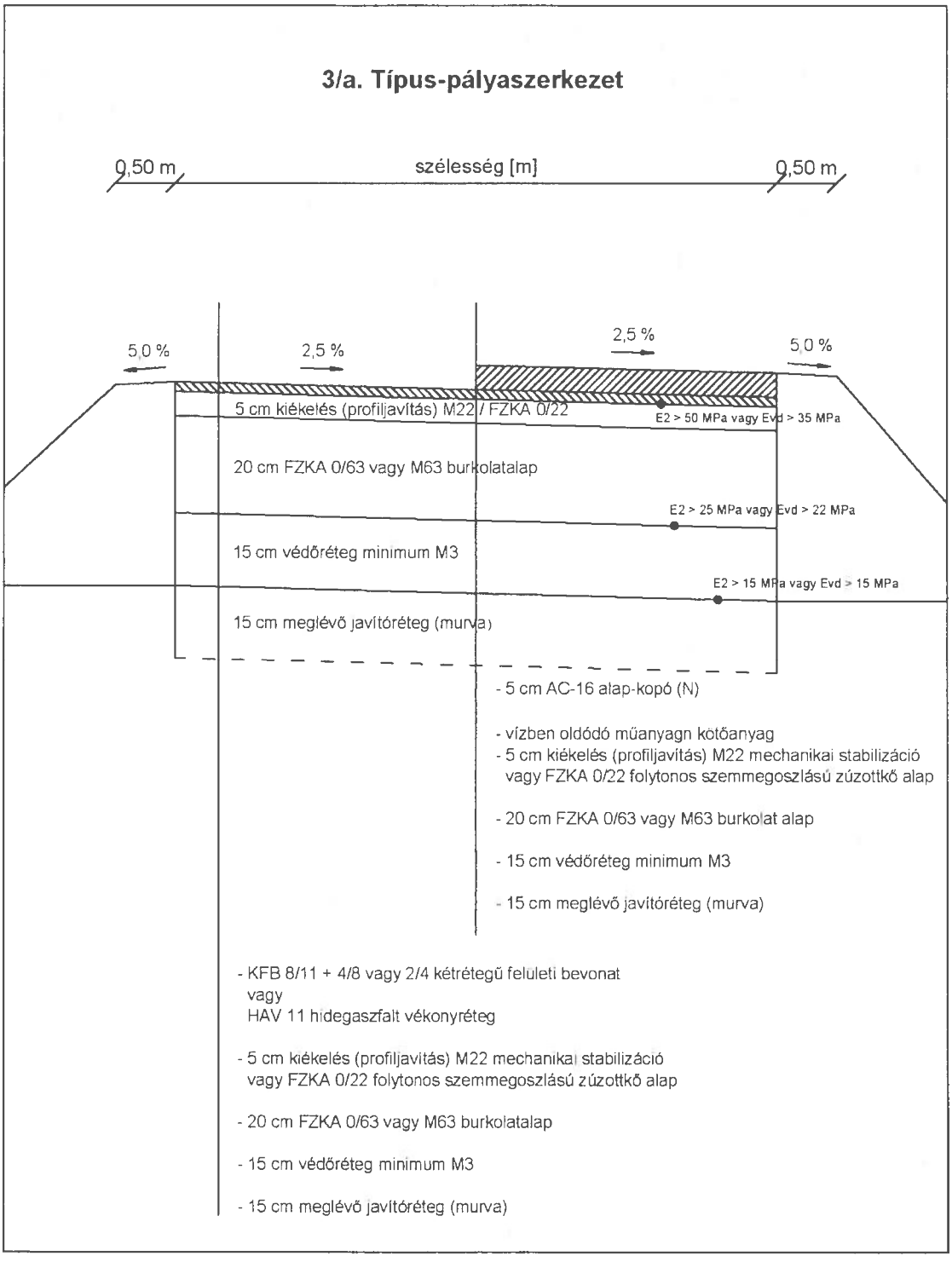
3/a. Típus-pályaszerkezet
0,50 m
szélesség [m]
0,50 m
5,0 %
2,5 %
2,5 %
5,0 %
5 cm kiékelés (profiljavítás) M22 / FZKA 0/22
E2 > 50 MPa vagy Evd > 35 MPa
20 cm FZKA 0/63 vagy M63 burkolatalap
E2 > 25 MPa vagy Evd > 22 MPa
15 cm védőréteg minimum M3
E2 > 15 MPa vagy Evd > 15 MPa
15 cm meglévő javítóréteg (murva)
- 5 cm AC-16 alap-kopó (N)
- vízben oldódó műanyagn kötőanyag
- 5 cm kiékelés (profiljavítás) M22 mechanikai stabilizáció vagy FZKA 0/22 folytonos szemmegoszlású zúzottkő alap
- 20 cm FZKA 0/63 vagy M63 burkolat alap
- 15 cm védőréteg minimum M3
- 15 cm meglévő javítóréteg (murva)
- KFB 8/11 + 4/8 vagy 2/4 kétrétegű felületi bevonat vagy HAV 11 hidegaszfalt vékonyréteg
- 5 cm kiékelés (profiljavítás) M22 mechanikai stabilizáció vagy FZKA 0/22 folytonos szemmegoszlású zúzottkő alap
- 20 cm FZKA 0/63 vagy M63 burkolatalap
- 15 cm védőréteg minimum M3
- 15 cm meglévő javítóréteg (murva)

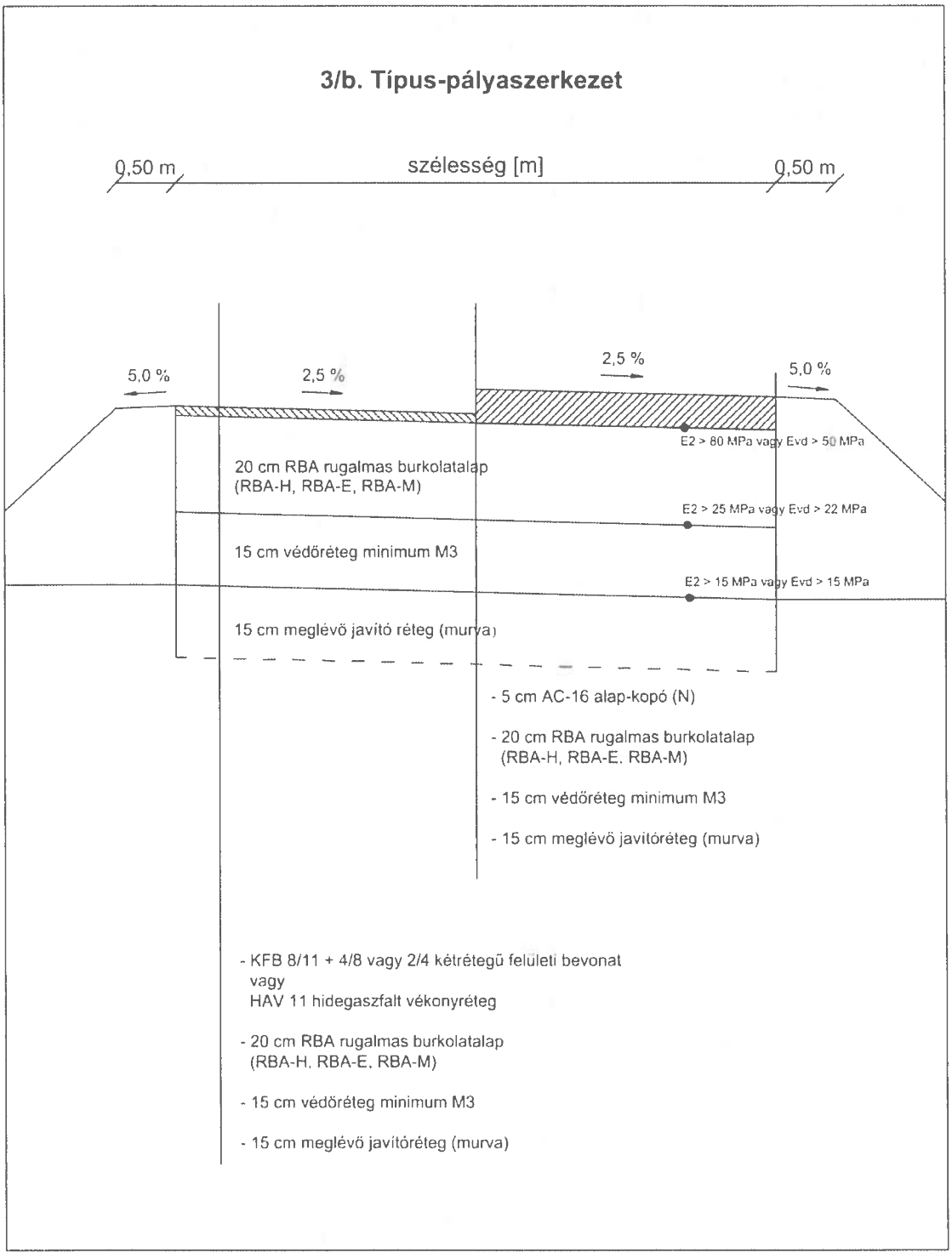
3/b. Típus-pályaszerkezet
0,50 m
szélesség [m]
0,50 m
5,0 %
2,5 %
2,5 %
5,0 %
E2 > 80 MPa vagy Evd > 50 MPa
20 cm RBA rugalmas burkolatalap
(RBA-H, RBA-E, RBA-M)
E2 > 25 MPa vagy Evd > 22 MPa
15 cm védőréteg minimum M3
E2 > 15 MPa vagy Evd > 15 MPa
15 cm meglévö javító réteg (murva)
- 5 cm AC-16 alap-kopó (N)
- 20 cm RBA rugalmas burkolatalap
(RBA-H, RBA-E, RBA-M)
- 15 cm védöréteg minimum M3
- 15 cm meglévö javítóréteg (murva)
- KFB 8/11 + 4/8 vagy 2/4 kétrétegü felületi bevonat
vagy
HAV 11 hidegaszfalt vékonyréteg
- 20 cm RBA rugalmas burkolatalap
(RBA-H, RBA-E, RBA-M)
- 15 cm védöréteg minimum M3
- 15 cm meglévö javítóréteg (murva)

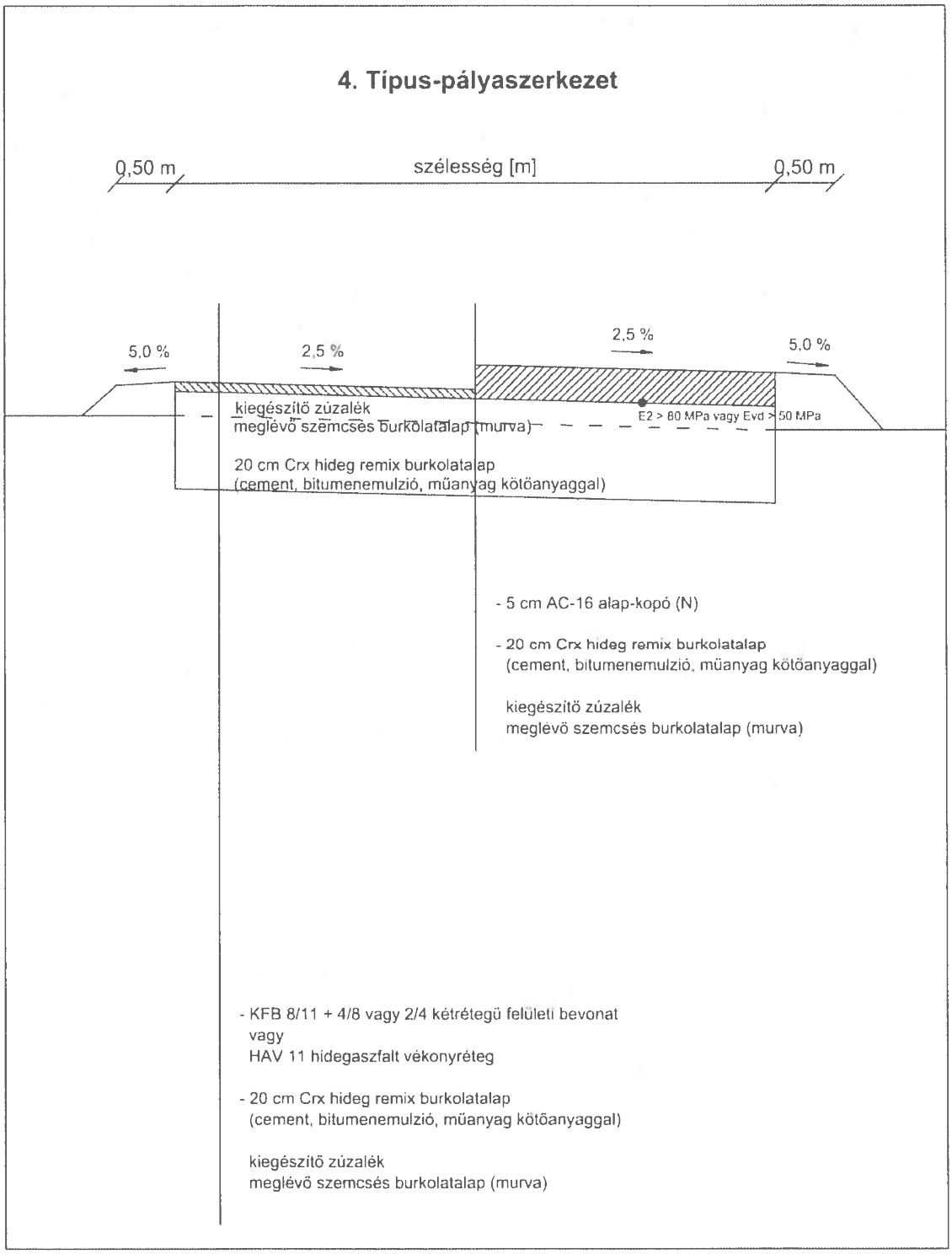
4. Típus-pályaszerkezet
0,50 m
szélesség [m]
0,50 m
5,0 %
2,5 %
2,5 %
5,0 %
kiegészítő zúzalék
meglévő szemcsés burkolatalap (murva)
E2 > 80 MPa vagy Evd > 50 MPa
20 cm Crx hideg remix burkolatalap
(cement, bitumenemulzió, műanyag kötőanyaggal)
- 5 cm AC-16 alap-kopó (N)
- 20 cm Crx hideg remix burkolatalap
(cement, bitumenemulzió, műanyag kötőanyaggal)
kiegészítő zúzalék
meglévő szemcsés burkolatalap (murva)
- KFB 8/11 + 4/8 vagy 2/4 kétrétegű felületi bevonat
vagy
HAV 11 hidegaszfalt vékonyréteg
- 20 cm Crx hideg remix burkolatalap
(cement, bitumenemulzió, műanyag kötőanyaggal)
kiegészítő zúzalék
meglévő szemcsés burkolatalap (murva)

## 5. Típus-pályaszerkezet

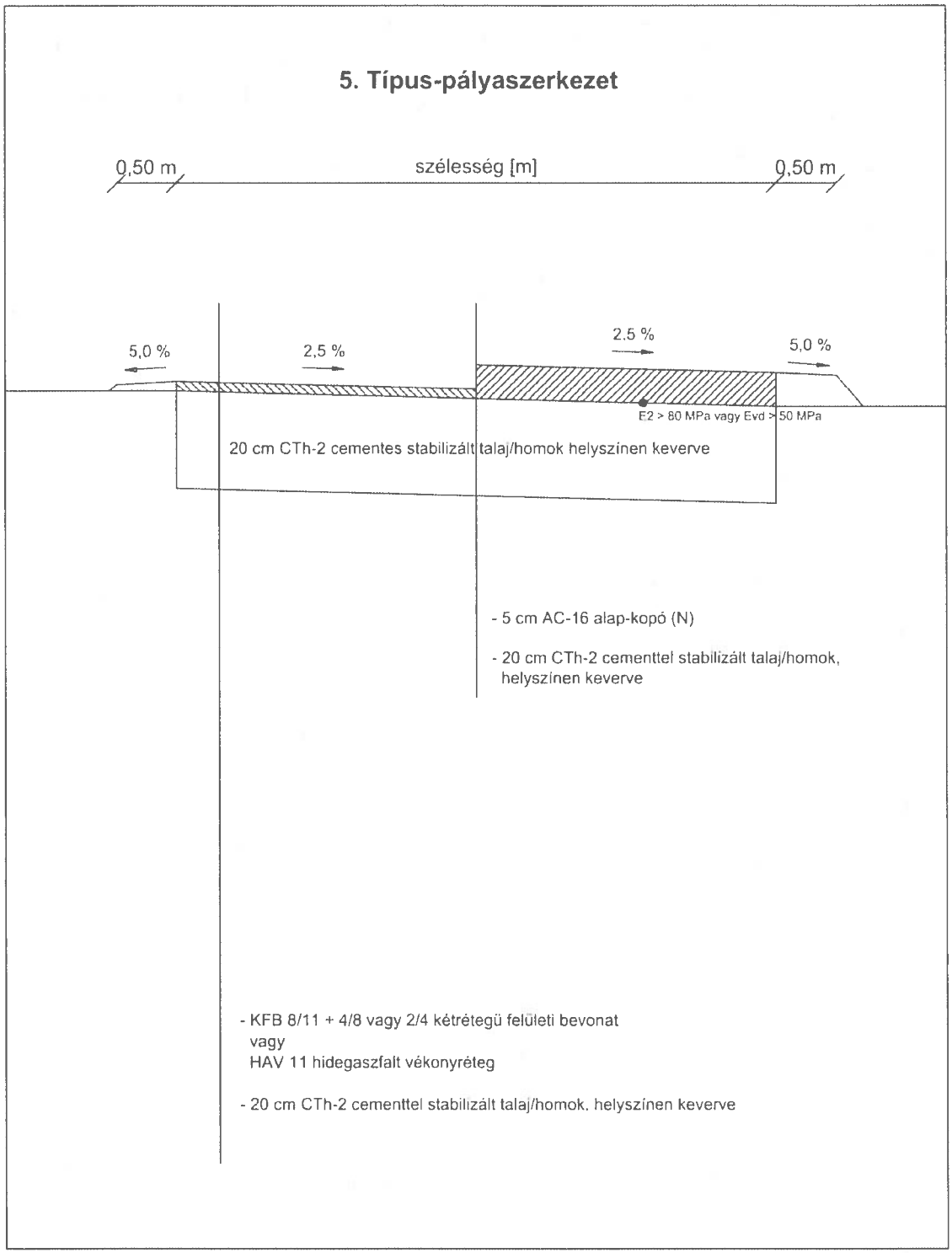

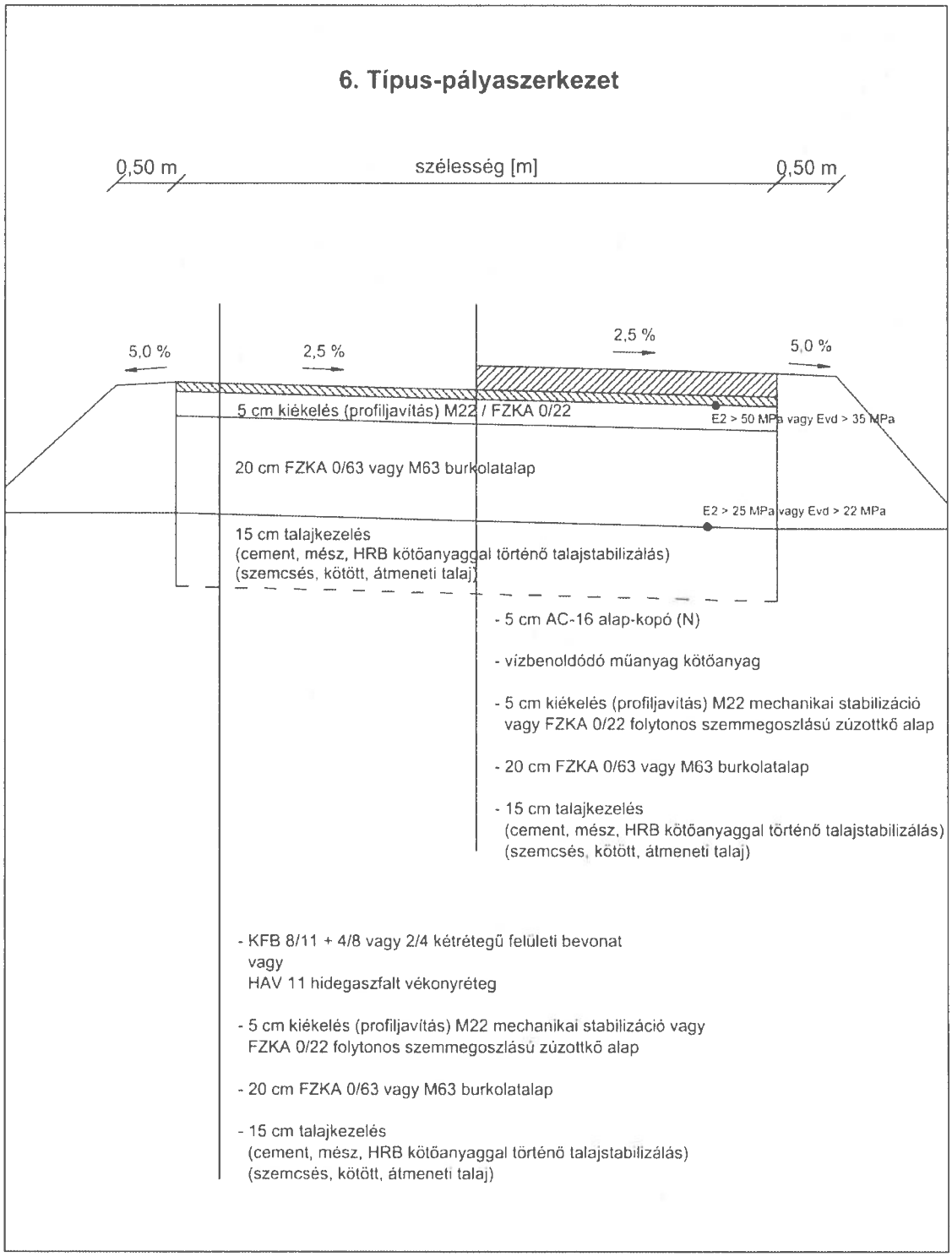
6. Típus-pályaszerkezet
0,50 m
szélesség [m]
0,50 m
5,0 %
2,5 %
2,5 %
5,0 %
5 cm kiékelés (profiljavítás) M22 / FZKA 0/22
E2 > 50 MPa vagy Evd > 35 MPa
20 cm FZKA 0/63 vagy M63 burkolatalap
E2 > 25 MPa vagy Evd > 22 MPa
15 cm talajkezelés
(cement, mész, HRB kötőanyaggal történő talajstabilizálás)
(szemcsés, kötött, átmeneti talaj)
- 5 cm AC-16 alap-kopó (N)
- vízbenoldódó műanyag kötőanyag
- 5 cm kiékelés (profiljavítás) M22 mechanikai stabilizáció vagy FZKA 0/22 folytonos szemmegoszlású zúzottkő alap
- 20 cm FZKA 0/63 vagy M63 burkolatalap
- 15 cm talajkezelés
(cement, mész, HRB kötőanyaggal történő talajstabilizálás)
(szemcsés, kötött, átmeneti talaj)
- KFB 8/11 + 4/8 vagy 2/4 kétrétegű felületi bevonat
vagy
HAV 11 hidegaszfalt vékonyréteg
- 5 cm kiékelés (profiljavítás) M22 mechanikai stabilizáció vagy FZKA 0/22 folytonos szemmegoszlású zúzottkő alap
- 20 cm FZKA 0/63 vagy M63 burkolatalap
- 15 cm talajkezelés
(cement, mész, HRB kötőanyaggal történő talajstabilizálás)
(szemcsés, kötött, átmeneti talaj)

## 7. Típus-pályaszerkezet

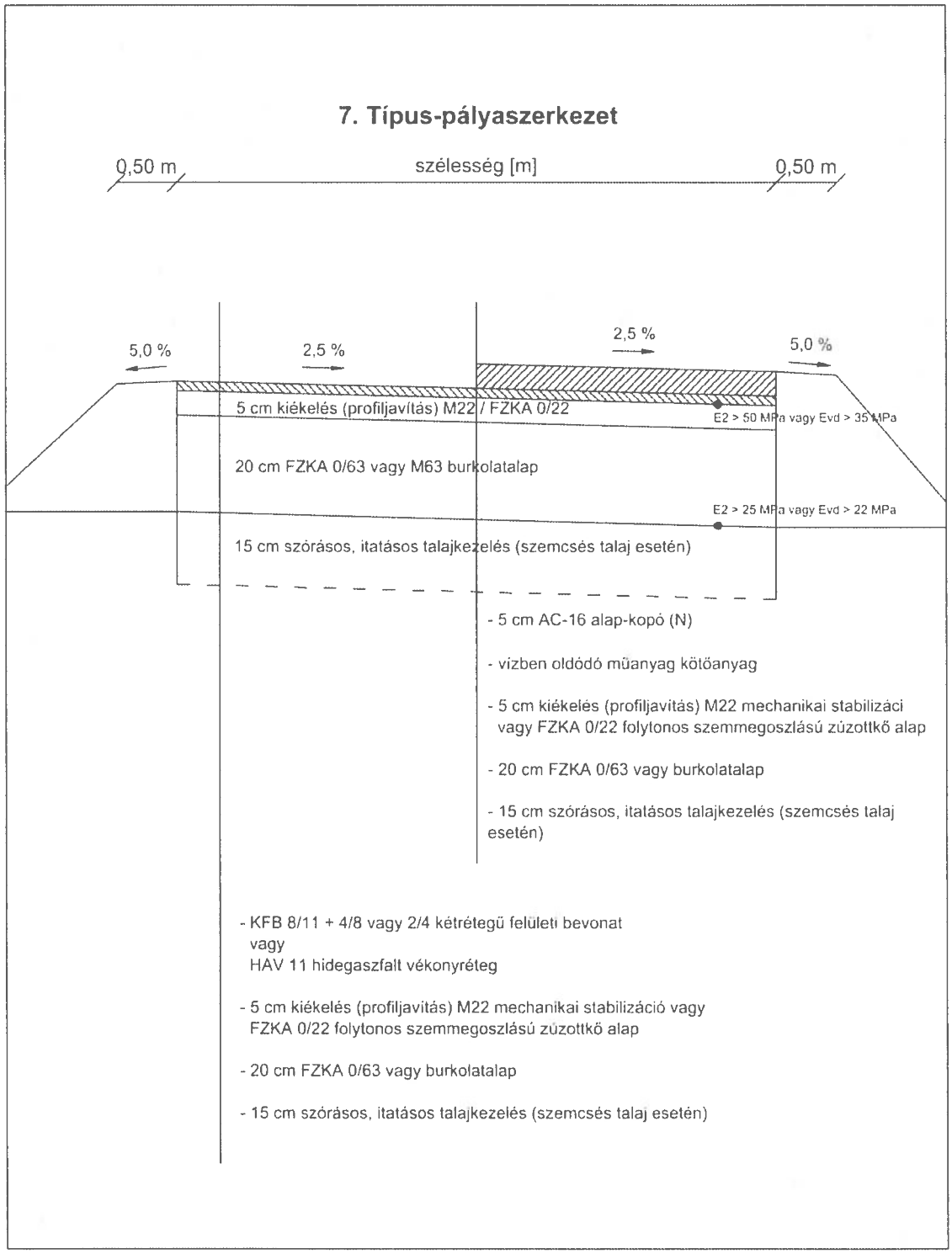

KÖZÖS AGRÁRPOLITIKA

LEADER
Közösségvezérelt helyi fejlesztések

HAJT-A CSAPAT

***A helyi felhívás címe:***
***Helyi fejlesztések támogatása***

***A helyi felhívás kódszáma:***
***KAP-RD57-043-2-25***

## Rövid összefoglaló

| | |
|---|---|
| **Ki nyújthat be helyi támogatási kérelmet?**<br>(Részletes információk a helyi felhívás (a továbbiakban: felhívás) 2.1 és 2.2 fejezetében.) | A felhívás keretében helyi támogatási kérelem (a továbbiakban: támogatási kérelem) benyújtására a 2.1. fejezetben felsorolt kedvezményezetteknek van lehetősége. |
| **Milyen tevékenységek támogathatók?**<br>(Részletes információk a felhívás 3.1 fejezetében.) | A felhívás keretében Munkagép beszerzése,Kiadvány elkészíttetése,Megújuló energiaforrást hasznosító technológiák alkalmazása,Eszköz és/vagy gépbeszerzés,Erőgép, gépjármű beszerzés,Építés támogatható. |
| **Mikor lehet benyújtani a támogatási kérelmet?**<br>(Részletes információk a felhívás 2.3 fejezetében.) | A támogatási kérelem benyújtására 2025.05.07. napjától van lehetőség. |
| **Mi a támogatás formája?**<br>(Részletes információk a felhívás 8.1 fejezetében.) | Vissza nem térítendő támogatás, melynek típusa tételes költségelszámolás. |
| **Mennyi támogatást lehet igényelni?**<br>(Részletes információk a felhívás 8.2. fejezetében.) | legalább 1 000 000 Ft - legfeljebb 20 000 000 Ft |
| **Mennyi előleg igényelhető?**<br>(Részletes információk a felhívás 8.3. fejezetében.) | Előleg igénybevételére kizárólag önkormányzatnak vagy egyháznak minősülő kedvezményezett részére van lehetőség.<br>A támogatási okiratban meghatározott támogatási összeg legfeljebb 25 százalékáig a kedvezményezett kérelemmel előleget igényelhet. |
| **Mennyi a művelet végrehajtására rendelkezésre álló időtartam?**<br>(Részletes információk a felhívás 4.2 fejezetében.) | A támogatási okirat véglegessé válását követő naptól számított legfeljebb 24 hónap. |
| **Hol valósítható meg a művelet?** | A/az HAJT-A Csapat Egyesület tervezési területén, a felhívás 2.1.1. pontjában megadottak szerint. |
| **Várhatóan hány művelet kap támogatást?** | 30 db |

**A felhívás meghirdetésekor a támogatásra rendelkezésre álló tervezett keretösszeg a HFS 9.1 fejezete alapján 361 000 000 Ft**
- A felhívás 1. célterülete keretében igénybe vehető keretösszeg: 361 000 000 Ft

A felhívás forrását az Európai Mezőgazdasági Vidékfejlesztési Alap és Magyarország költségvetése társfinanszírozásban biztosítja.

**A felhívás Magyarország Közös Agrárpolitika Stratégiai Tervének (a továbbiakban: KAP ST) keretében, a/az HAJT-A Csapat Egyesület**

MAGYARORSZÁG KORMÁNYA
Európai Unió
Európai Mezőgazdasági Vidékfejlesztési Alap
Európai Mezőgazdasági Garancia Alap
Az Európai Unió társfinanszírozásával

POLGÁRMESTERI HIVATAL
2769 TÁPIÓSZŐLŐS, KOSSUTH L. U. 65.
Érkezett 2025 év 05 hó 20 nap
KTI71-11 2025
Ügyintéző neve
Munkanapló szám:

KÖZÖS AGRÁRPOLITIKA

LEADER
Közösségvezérelt helyi fejlesztések

HAJT-A CSAPAT

**mint az Agrárminisztérium Közös Agrárpolitika Végrehajtásáért Felelős Helyettes Államtitkársága (Nemzeti Irányító Hatóság, a továbbiakban: IH) által elismert Helyi Akciócsoport (a továbbiakban: HACS) - által kerül meghirdetésre a HACS és az IH között létrejött támogatási okirat alapján.**

Felhívjuk a Tisztelt Kedvezményezettek figyelmét, hogy a felhívás, az Általános Útmutató a 2023-2027-es programozási időszakban a KAP Stratégiai Terv alapján meghirdetett pályázati felhívásokhoz c. dokumentum (a továbbiakban: ÁÚF) együttesen tartalmazzák a kérelem elkészítéséhez szükséges összes feltételt. Az IH a dokumentumok változtatási jogát fenntartja. A módosításokról minden esetben közlemény kerül megjelentetésre, ezért és az egyéb információk megismerése céljából kérjük, hogy kövessék figyelemmel a https://kap.gov.hu honlapon, valamint a https://www.mvh.allamkincstar.gov.hu/ honlapon megjelenő közleményeket!

**A felhívásban nem szereplő előírások esetében a Közös Agrárpolitikából és a nemzeti költségvetésből biztosított agrártámogatások eljárási rendjéről szóló 2022. évi LXV. törvény (a továbbiakban: KAP törvény), a Közös Agrárpolitikából és a nemzeti költségvetésből biztosított agrártámogatások felhasználásának rendjéről szóló 54/2023. (IX. 13.) AM rendelet (a továbbiakban: KAP Vhr.), és az ÁÚF az irányadó.**

**A felhívás eltérhet az ÁÚF-ben megfogalmazott előírásoktól, ebben az esetben a felhívásban foglaltakat kell irányadónak tekinteni.**

**A felhívás vonatkozásában nem alkalmazandó az ÁÚF 11. pontja.**

# Tartalomjegyzék

1. A FELHÍVÁS INDOKOLTSÁGA, A KAP ST-HEZ ÉS A HFS-HEZ VALÓ ILLESZKEDÉSE
2. A TÁMOGATÁSI KÉRELEM BENYÚJTÁSÁNAK FELTÉTELEI
   - 2.1. A Kedvezményezettek köre
     - 2.1.1. A művelet területi korlátozása
   - 2.2. Támogatásban nem részesíthetők köre
   - 2.3. A támogatási kérelem benyújtásának határideje
   - 2.4. A támogatási kérelem benyújtásának módja és egyéb feltételei
3. A MŰVELETTEL KAPCSOLATOS ELVÁRÁSOK
   - 3.1. Támogatható tevékenységek
     - 3.1.1. Önállóan támogatható tevékenységek
     - 3.1.2. Önállóan nem támogatható tevékenységek
       - 3.1.2.1. Kötelezően megvalósítandó, önállóan nem támogatható tevékenységek
       - 3.1.2.2. Választható, önállóan nem támogatható tevékenységek
     - 3.1.3. Nem támogatható tevékenységek
   - 3.2. A támogatható tevékenységek állami támogatási szempontú besorolása
     - 3.2.1. Állami támogatásokra vonatkozó rendelkezések - 3.2.C. kategóriára vonatkozó szabályok
     - 3.2.2. A felhívás keretében nyújtott egyes támogatási kategóriákra vonatkozó egyedi szabályok - 3.2.C. kategóriára vonatkozó szabályok
   - 3.3. A művelet műszaki, szakmai tartalmával kapcsolatos elvárások
4. A MŰVELETVÉGREHAJTÁS IDŐTARTAM
   - 4.1.1. Kizárólag eszközbeszerzést és/vagy szolgáltatás megrendelést tartalmazó művelet megkezdése
   - 4.1.2. Építési tevékenységet tartalmazó művelet megkezdése
   - 4.2. A művelet végrehajtására rendelkezésre álló időtartam és a művelet befejezésére vonatkozó elvárások
5. MŰVELETVÉGREHAJTÁSSAL KAPCSOLATOS EGYÉB ELVÁRÁSOK
   - 5.1. Közbeszerzési kötelezettség
   - 5.2. A fejlesztéssel érintett ingatlanra vonatkozó feltételek
   - 5.3. A művelet megvalósítása utáni kötelezettségek (fenntartási kötelezettség)
6. INDIKÁTOROK
   - 6.1. Az indikátorok teljesítéséhez való hozzájárulás
   - 6.2. Monitoring adatszolgáltatás
7. KIVÁLASZTÁSI ELJÁRÁSREND
   - 7.1. A támogatási kérelmek kiválasztására vonatkozó eljárásrend

7.2. Kiválasztási kritériumok
8. A FINANSZÍROZÁSSAL KAPCSOLATOS INFORMÁCIÓK
8.1. Támogatás formája
8.2. Igényelhető támogatás
8.3. Igényelhető előleg
9. ELSZÁMOLÁSRA VONATKOZÓ SZABÁLYOK
9.1. Kifizetési kérelmek tervezése
9.2. Elszámolható költségek
9.3. Elszámolhatóság feltételei
9.4. Az elszámolható költségek mértékére és arányára vonatkozó elvárások
9.5. Nem elszámolható költségek
10. JOGKÖVETKEZMÉNYEK
10.1. Általános jogkövetkezmények
10.2. Tartalmi értékelési szempontok során vállalt kötelezettségekhez fűződő jogkövetkezmények
10.3. A projekttervben vállalt kötelezettségekhez fűződő jogkövetkezmények
10.4. A felhívásban rögzített kötelezettségekhez/elvárásokhoz fűződő jogkövetkezmények
11. TOVÁBBI INFORMÁCIÓK
11.1. Jogutódlás, kötelezettségátadás
11.2. További dokumentumok
12. HACS ELÉRHETŐSÉGEI
13. CSATOLANDÓ MELLÉKLETEK LISTÁJA
13.1. A támogatási kérelemhez csatolandó dokumentumok
13.1.1. Támogatási kérelem elkészítésekor kötelezően csatolandó (nem pótolható) mellékletek
13.1.2. A támogatási kérelem elkészítése során csatolandó (pótolható) mellékletek listája
13.2. Az első kifizetési kérelemhez csatolandó dokumentumok
13.3. Záró kifizetési kérelemhez csatolandó dokumentumok
14. A FELHÍVÁS MELLÉKLETEI

# 1. A FELHÍVÁS INDOKOLTSÁGA, A KAP ST-HEZ ÉS A HFS-HEZ VALÓ ILLESZKEDÉSE

A felhívás alapjául a KAP ST RD57_R15_LDR_77 kódszámú, LEADER stratégiák elkészítése és végrehajtása című beavatkozása szolgál.

Ez a beavatkozás a *közös agrárpolitika keretében a tagállamok által elkészítendő stratégiai tervekhez nyújtott, az Európai Mezőgazdasági Garanciaalap (EMGA) és az Európai Mezőgazdasági Vidékfejlesztési Alap (EMVA) által finanszírozott támogatásra vonatkozó szabályok megállapításáról, valamint az 1305/2013/EU és az 1307/2013/EU rendelet hatályon kívül helyezéséről szóló, 2021. december 2-i (EU) 2021/2115 európai parlamenti és tanácsi rendelet 77.* számú cikkén alapul.

A beavatkozás a vidéki térségek és közösségek területileg kiegyensúlyozott fejlesztésében jelentős szerepet vállaló HACS-ok számára biztosít támogatást. A HACS-ok a KAP ST céljaihoz illeszkedő, a helyi fejlesztési igényeknek megfelelő Helyi Fejlesztési Stratégiát (a továbbiakban: HFS) dolgoztak ki. Az IH által jóváhagyott HFS-ben a HACS-ok olyan fejlesztési célokat határoztak meg, amelyeket a térségi szereplők valósítanak meg. A KAP ST keretében megjelenő pályázati kiírások leginkább a nagyobb volumenű műveletek megvalósítását helyezik előtérbe, jellemzően egy-egy ágazatra fókuszálva, míg a LEADER felhívások esetében az alulról jövő kezdeményezések, a helyi specifikumok, együttműködések, a hálózatosodás kapnak kiemelt szerepet. E támogatásokon keresztül valósulhatnak meg azon fejlesztések, amelyek a méreteik, kapacitásaik, típusuk, komplexitásuk miatt nem sorolhatók be a KAP ST konstrukcióiba, vagy ott nem válhatnak jogosulttá.

A LEADER program szellemiségével összhangban a felhívás keretében megvalósuló műveleteknek, LEADER hozzáadott értékkel kell bírniuk, amelynek definícióját a felhívás 1. melléklete tartalmazza.

**A felhívás a HAJT-A Csapat Egyesület által kidolgozott HFS-ben megfogalmazott alábbi célok megvalósulását kívánja elősegíteni:**

A felhívás célja a települések vonzóképességének megtartása, a közösségi élet, közösségi terek infrastrukturális fejlesztése, az épített és kulturális örökség megőrzése, a természeti értékek gazdagságára épített turisztikai fejlesztések támogatása, a szabadidő sportos, egészséges eltöltésére irányuló helyi feltételek megteremtése, a klímabarát, környezetvédelmi megoldások alkalmazása, a vidéki élet európai szinten történő fenntartása.

# 2. A TÁMOGATÁSI KÉRELEM BENYÚJTÁSÁNAK FELTÉTELEI

## 2.1. Kedvezményezettek köre

A felhívásra támogatási kérelmet nyújthat be:

- Helyi nemzetiségi önkormányzat (371)
- Helyi önkormányzat (321)
- Sportegyesület (521)
- Polgárőr egyesület (526)

- Nemzetiségi egyesület (528)
- Egyéb egyesület (529)
- Közalapítvány (561)
- Egyéb alapítvány (569)
- Elsődlegesen vallási tevékenységet végző belső egyházi jogi személy (555)
- Bevett egyház (551)

A kedvezményezettel szemben támasztott elvárások:

a) Civil szervezet kedvezményezett akkor nyújthat be támogatási kérelmet, ha az egyesülési jogról, a közhasznú jogállásról, valamint a civil szervezetek működéséről és támogatásáról szóló 2011. évi CLXXV. törvény 2. § 6. pont b) és c) alpontja szerint a bíróság által nyilvántartásba vett.
b) A támogatási kérelem benyújtását megelőző év január elsejétől folyamatosan székhellyel, telephellyel vagy fióktelephellyel kell rendelkezni a HAJT-A Csapat Egyesület HACS tervezési területén vagy a kizárólag külterülettel jogosult települések belterületén. (Monor, Nagykáta, Pilis esetében azonban a művelet megvalósításának helye kizárólag a HACS tervezési területe lehet, vagyis ezen három település esetében csak a külterület).

A felhívás keretében konzorciumi formában támogatási kérelem benyújtására nincs lehetőség.

### 2.1.1. A művelet területi korlátozása

A/az HAJT-A Csapat Egyesület tervezési területén elhelyezkedő, a felhívás keretében jogosult települések:

- Bénye
- Ecser
- Farmos
- Gomba
- Káva
- Kóka
- Mende
- Monor (Külterület)
- Monorierdő
- Nagykáta (Külterület)
- Nyáregyháza

- Pánd
- Péteri
- Pilis (Külterület)
- Sülysáp
- Szentlőrinckáta
- Szentmártonkáta
- Tápióbicske
- Tápiógyörgye
- Tápióság
- Tápiószecső
- Tápiószele
- Tápiószentmárton
- Tápiószőlős
- Tóalmás
- Újszilvás
- Úri

### 2.2. Támogatásban nem részesíthetők köre

A 3.2. C. pont esetében nem nyújtható támogatás:

- a KAP Stratégiai Tervből nyújtott mezőgazdasági, erdészeti és agrár-vidékfejlesztési állami támogatás igénybevételére vonatkozó uniós versenyjogi értelemben vett állami támogatási szabályokról szóló 6/2023. (XII. 7.) AM utasítás 5. § (2) bekezdésében foglalt tevékenységekhez, az ott rögzített feltételekkel.

Az ÁÚF "Kizáró okok" listája c. részben felsoroltakon túl, az alábbi szempontok szerint nem ítélhető meg támogatás azon kedvezményezett részére, aki/amely

a) Hatályos támogatói okirattal/támogatási okirattal rendelkezik - az államháztartás alrendszereiből, vagy a Strukturális Alapokból származó konstrukciók forrásai kapcsán - a tervezett felhívásokra történő támogatási kérelem benyújtásakor ugyanazon megvalósítási helyre, ugyanazon tevékenység tekintetében. Ez alól kivételt képez, ha a felhívásra benyújtandó fejlesztési igény a korábban fejlesztett tevékenység minőségi továbbfejlesztésére irányul a korábbi művelet eredményeinek fenntartásával. A korábbi pályázati konstrukciók

bemutatását és a felhívástól való lehatárolását a megalapozó dokumentumban vagy a projekt adatlapon szükséges bemutatni.
b) Nehéz helyzetben lévő vállalkozásnak minősül.
c) Támogatási kérelme nem felel meg a felhívás célkitűzéseinek.

### 2.3. A támogatási kérelem benyújtásának határideje

**A támogatási kérelmek benyújtására 2025.05.07. napjától van lehetőség az alábbiak szerint meghatározott benyújtási szakaszokban:**

1. benyújtási szakasz:
2025.05.07. - 2025.05.20.

2. benyújtási szakasz:
2025.05.28. - 2025.06.10.

3. benyújtási szakasz:
2025.10.15. - 2025.10.28.

4. benyújtási szakasz:
2025.11.05. - 2025.11.18.

5. benyújtási szakasz:
2026.03.25. - 2026.04.07.

6. benyújtási szakasz:
2026.04.15. - 2026.04.28.

### 2.4. A támogatási kérelem benyújtásának módja és egyéb feltételei

A kedvezményezett több - eltérő benyújtási szakaszokban benyújtott - támogatási kérelem alapján is részesíthető támogatásban, összesen legfeljebb a felhívásban meghatározott, egy kedvezményezett által igényelhető támogatási összegig.

**Ha a kedvezményezett újabb támogatási kérelmével túllépi ezt az összeget, abban az esetben az érintett kérelemben jóváhagyható támogatási összeg, az igényelhető maximális támogatási összeg és a kedvezményezett részére már addig támogatási okirat(ok)ban jóváhagyott összeg(ek) különbsége lehet.**

A támogatási kérelem különböző megvalósítási helyekre is vonatkozhat.

**Egy benyújtási szakaszban egyetlen támogatási kérelem adható be.**

**Ha a Kedvezményezett a felhívás keretében korábban létrejött agrártámogatási jogviszonya megszűnik, úgy annak maradéktalan pénzügyi rendezését követően lehetősége van ismételten támogatási kérelmet benyújtani a meghatározott, egy kedvezményezett által igényelhető maximális támogatási összegig, azzal, hogy figyelembe kell venni a korábbi szakaszokban benyújtott és jóváhagyott támogatási összeget.**

**A helyi közösségek hátrányos megkülönböztetéstől mentes és kiegyenlített lehetőségeinek biztosítása érdekében - az egy kedvezményezett által felhasználható forrás a KAP ST teljes időtávja alatt nem haladhatja meg a mindenkor hatályos támogatási okiratban szereplő fejlesztési forrás 20%-át.**

Támogatási kérelmet kizárólag a KAP törvény 10. § (2) bekezdés c) pontja szerint Kedvezményezetti Nyilvántartási Rendszerben (a továbbiakban: KNYR) kérelemre nyilvántartásba vett besorolású kedvezményezett nyújthat be.

Támogatási kérelmet **kizárólag elektronikus úton, a központi azonosítási ügynök (a továbbiakban: KAÜ) keretében elvégzett elektronikus** azonosítást követően elérhető elektronikus felületen (http://www.mvh.allamkincstar.gov.hu) **keresztül lehet benyújtani.** [1]

Az eredetileg papíralapú dokumentumokat digitalizált (pl. pdf, jpeg) formában kell csatolni az elektronikus felületen benyújtott kérelemhez. A feltölteni kívánt file-t, annak tartalma alapján szükséges elnevezni. Elektronikus aláírással hitelesített dokumentum benyújtása az eredeti elektronikus formában szükséges.

Ha a felhívásokra benyújtott támogatási kérelmek alapján a támogatásra rendelkezésre álló kötelezettségvállalási keret kimerül - ideértve a felhívás keretösszegének csökkentését is -, vagy annak kimerülése előre jelezhető, a HACS a benyújtási határidő lejárta előtt, de legkésőbb a szakaszzárást követő 14 napon a felhívást lezárhatja. A felhívás lezárásáról szóló tájékoztatás a Magyar Államkincstár, mint az IH közreműködő szerve és, mint Nemzeti Kifizető Ügynökség (a továbbiakban: Kincstár) honlapján jelenik meg. A felhívás lezárása az abban rögzített benyújtási szakasz zárásának időpontját követő naptól lehetséges.

A KAP Vhr. 17-18. §-aiban foglaltak szerint a támogatási kérelem meghatalmazott által is benyújtható.

**A támogatási kérelem benyújtásának részletes szabályait a KAP Vhr. 11. - 12. § -a tartalmazza**

**A támogatási kérelem kitöltésével és benyújtásával kapcsolatos részletes leírást a "Felhasználói kézikönyv az elektronikus felület használatához és e-kérelem benyújtásához" című dokumentum tartalmazza.**

# 3. A MŰVELETTEL KAPCSOLATOS ELVÁRÁSOK

## 3.1. Támogatható tevékenységek

### 3.1.1. Önállóan támogatható tevékenységek

[1] https://e-kerelem.mvh.allamkincstar.gov.hu/enter/

A felhívás keretében az alábbi tevékenységek támogathatók önállóan:

| | Tevékenység megnevezése | A tevékenység leírása |
|---|---|---|
| 1. | Munkagép beszerzése | A kedvezményezett tevékenységéhez kapcsolódó munkagép beszerzése legfeljebb 83 kW teljesítményig. |
| 2. | Kiadvány elkészíttetése | A kedvezményezett népszerűsítése, a térség kulturális vagy természeti értékeinek bemutatása céljából nyomtatott vagy elektronikus kiadvány készítése. |
| 3. | Erőgép, gépjármű beszerzés | A kedvezményezett tevékenységéhez kapcsolódó erőgép beszerzése legfeljebb 83 kW teljesítményig. |
| 4. | Építés | A kedvezményezett tevékenységéhez kapcsolódó új épület, új építmény építése, már meglévő épület, építmény felújítása, bővítése, fejlesztése. Park kialakítása, felújítása. |
| 5. | Megújuló energiaforrást hasznosító technológiák alkalmazása | Szél-, nap-, aerotermikus, geotermikus, hidrotermikus energia, valamint a vízenergiát, a biomasszából, hulladéklerakó helyeken és szennyvíztisztító telepeken keletkező gázokból és biogázokból nyert energiát hasznosító technológiák alkalmazása. |
| 6. | Eszköz és/vagy gépbeszerzés | A kedvezményezett tevékenységéhez kapcsolódó új eszköz(ök) vagy új gép(ek) beszerzése. |

### 3.1.2. Önállóan nem támogatható tevékenységek

#### 3.1.2.1. Kötelezően megvalósítandó, önállóan nem támogatható tevékenységek

| | Tevékenység megnevezése | A tevékenység leírása |
|---|---|---|
| 1. | Tájékoztatás és nyilvánosság megvalósítása | Tájékoztatással, nyilvánossággal kapcsolatos kötelezettségek teljesítése. |

#### 3.1.2.2. Választható, önállóan nem támogatható tevékenységek

A felhívás keretében az alábbi tevékenységek önállóan nem, csak valamely önállóan támogatható tevékenységgel együttesen támogathatók, tehát a támogatási kérelem abban az esetben kerülhet jóváhagyásra, ha tartalmaz legalább egy elfogadható, a 3.1.1. pontban felsorolt önállóan támogatható tevékenységet:

| | Tevékenység megnevezése | A tevékenység leírása |
|---|---|---|
| 1. | Infrastruktúra fejlesztés megvalósítása | Fejlesztéssel érintett ingatlanhoz kapcsolódó kisléptékű infrastruktúra-fejlesztés: - ivó- és ipari vízellátás saját kúttal, vagy hálózatra csatlakozással, és a hozzá kapcsolódó elosztó és egyéb berendezések kiépítése, felújítása; - földgáz, távhővezeték, geotermál energiavezeték bevezetése, és a hozzá kapcsolódó elosztó és egyéb berendezések kiépítése, felújítása; - elektromos hálózatra csatlakozás kiépítése, felújítása; - szelektív hulladékgyűjtők és tárolók kiépítése, felújítása; - eső- és szennyvízelvezetés saját derítővel, vagy hálózatra csatlakozással, eső- és szennyvízgyűjtők kiépítése, felújítása; - vonalas telefon és/vagy internet csatlakozási pont kiépítése; - beépített öntözőrendszer kiépítése, felújítása; - vagyonvédelmi elektronikai rendszer kiépítése, felújítása, fejlesztése. |
| 2. | Terület-előkészítés (régészeti feltárás, lőszermentesítés, földmunkák stb.) | Terület-előkészítés (régészeti feltárás, lőszermentesítés, földmunkák stb.). |
| 3. | Művelet-előkészítés | Szükséges engedélyezési dokumentumok, műszaki tervek, kiviteli és tendertervek és ezek hatósági díjának (illeték, igazgatási szolgáltatási díj, egyéb eljárási költség) költségei, ideértve a művelési ág váltását, művelési ágból való kivétel adminisztratív költségét is, figyelembe véve a felhívás 4.1.2. fejezetében meghatározottakat. |
| 4. | Építési, műszaki ellenőri szolgáltatás | Építési, műszaki ellenőri szolgáltatás, ide nem értve a Tanácsadó Mérnökök Nemzetközi Szövetsége (FIDIC) mérnök költségeit. |
| 5. | Eszközök és/vagy gépek beszerzéséhez kapcsolódó építési tevékenység | Eszközök és/vagy gépek beszerzéséhez kapcsolódó szerelési tevékenység. |
| 6. | Akadálymentesítés | Szükséges akadálymentesítés. |

### 3.1.3. Nem támogatható tevékenységek

**A felhívás keretében a 3.1.1. - 3.1.2. pontban meghatározott tevékenységeken túlmenően más tevékenységek nem támogathatók.**

**Kiemelten felhívjuk a figyelmet, hogy a felhívás keretében nem támogathatók az alábbi tevékenységek:**

- Személygépjármű beszerzése.
- Mezőgazdasági üzemek beruházásai, kivéve azon műveleteket, amelyek igazolt LEADER hozzáadott értékkel rendelkeznek.
- Élő állat vásárlása.

- Használt eszközök, használt gépek beszerzése.
- Bontott építési anyagok beszerzése, beépítése.
- Támogatási jogosultságok megvásárlása.
- Lágyszárú növények beszerzése, telepítése.
- Lőfegyverek, lőszerek, robbanóanyagok, pirotechnikai eszközök beszerzése.
- Forgóeszközök beszerzése.
- Magáncélú, lakófunkciót betöltő épület/épületrész, nem a kedvezményezett meglévő és/vagy új tevékenységéhez kapcsolódó épület/épületrész és/vagy építmény építése, felújítása, bővítés, korszerűsítése.
- Ingatlanvásárlás.
- Olyan eszköz- vagy gépbeszerzés, amely rendezvény lebonyolítását segíti (például mobilszínpad, sörpadgarnitúra, hang- és fénytechnikai eszköz).

### 3.2. A támogatható tevékenységek állami támogatási szempontú besorolása

**3.2.A. Ha a felhívás keretében támogatott tevékenység Annex I. [2] termék előállításához kapcsolódik,** úgy a felhívás tekintetében a 2023-2027-es időszakra vonatkozó mezőgazdasági és erdészeti ágazatban, valamint a vidéki térségekben nyújtott állami támogatásokról szóló iránymutatás (11)-(14) pontja értelmében nem alkalmazandók az EUMSZ 107. cikk (1) bekezdése szerinti állami támogatásokra vonatkozó szabályok.

**3.2.B. Ha a támogatott tevékenységek nem minősülnek európai uniós versenyjogi értelemben vett gazdasági tevékenységnek,** akkor a felhívás keretében nyújtott támogatás nem minősül az EUMSZ 107. cikk (1) bekezdés szerinti állami támogatásnak.

**3.2.C. Ha a felhívás keretében támogatható tevékenység részben [3] vagy egészben nem Annex I. termék előállítására irányul, részben vagy egészben európai uniós versenyjogi értelemben vett gazdasági tevékenységnek minősül, illetve érinti a tagállamok közötti kereskedelmet,** *akkor a felhívás keretében támogatható tevékenységek a KAP Stratégiai Tervből nyújtott mezőgazdasági, erdészeti és agrár-vidékfejlesztési állami támogatás igénybevételére vonatkozó uniós versenyjogi értelemben vett állami támogatási szabályokról szóló 6/2023. (XII. 7.) AM utasítás* (a továbbiakban: 6/2023. (XII. 7.) AM utasítás) alapján uniós versenyjogi szempontból az alábbi jogcímeken, a következő támogatási kategóriákra vonatkozó előírások alapján valósíthatók meg.

2 Az Európai Unió Működéséről szóló Szerződés 38. cikkében hivatkozott lista (I. melléklet)

3 Azaz alkalmazandók az EUMSZ 107. cikk (1) bekezdése szerinti állami támogatásokra vonatkozó szabályok akkor is, amikor a tevékenysége csupán részben nem Annex I termék előállítására irányul.

### 3.2.1. Állami támogatásokra vonatkozó rendelkezések - 3.2.C. kategóriára vonatkozó szabályok

*A 6/2023. (XII. 7.) AM utasítás hatálya alá tartozó egyes támogatási kategóriákra vonatkozó részletszabályok a felhívásban elkülönülten, dőlt betűvel kerülnek rögzítésre.*
*A KAP ST keretében állami támogatás a Magyarországon székhellyel vagy az Európai Gazdasági Térség területén székhellyel és Magyarországon fiókteleppel rendelkező jogi személy, egyéni vállalkozó és adószámmal rendelkező magánszemély részére nyújtható.*

**Támogatáshalmozódás**
*Azonos vagy részben azonos azonosítható elszámolható költségek esetén állami támogatás abban az esetben halmozható más, helyi, regionális, államháztartási vagy uniós forrásból származó állami támogatással, ha az nem vezet a csoportmentességi rendeletekben vagy az Európai Bizottság jóváhagyó határozatában meghatározott legmagasabb támogatási intenzitás túllépéséhez..*
*Állami támogatás különböző azonosítható elszámolható költségek esetén halmozható más, helyi, regionális, államháztartási vagy uniós forrásból származó állami támogatással.*
*Az egy művelethez több forrásból igénybe vett összes támogatás - függetlenül attól, hogy annak finanszírozása uniós, országos, regionális vagy helyi forrásból történik - támogatási intenzitása vagy összege nem haladhatja meg az irányadó uniós állami támogatási szabályokban meghatározott támogatási intenzitást vagy támogatási összeget.*
*Ha a 651/2014/EU bizottsági rendelet 8. cikk (4) bekezdésében, az (EU) 2022/2472 bizottsági rendelet 8. cikk (4) bekezdésében meghatározott támogatás, a csekély összegű támogatás, a mezőgazdasági csekély összegű támogatás és a csekély összegű közszolgáltatási támogatás nem rendelkezik azonosítható elszámolható költségekkel, a támogatás bármely egyéb, azonosítható elszámolható költségekkel rendelkező állami támogatással halmozható. Az azonosítható elszámolható költségekkel nem rendelkező támogatás a csoportmentességi rendeletekben és az Európai Bizottság jóváhagyó határozatában meghatározott legmagasabb teljes finanszírozási határértékig bármilyen más, azonosítható elszámolható költségekkel nem rendelkező állami támogatással halmozható.*

### 3.2.2. A felhívás keretében nyújtott egyes támogatási kategóriákra vonatkozó egyedi szabályok - 3.2.C. kategóriára vonatkozó szabályok

***I. A közösségvezérelt helyi fejlesztési projektekhez nyújtott korlátozott összegű támogatás*** *az (EU) 2021/1060 rendelet 31. cikkében foglalt és az EMVA keretében LEADER helyi fejlesztésként megjelölt, közösségvezérelt helyi fejlesztési projektekben részt vevő vagy azokból részesülő*

*a) vállalkozások részére;*
*b) önkormányzatok részére nyújtható.*

*A közösségvezérelt helyi fejlesztési projektekben részt vevő önkormányzatok olyan projektjei támogathatók, amelyek*
*a) a kutatás, fejlesztés és innováció,*
*b) a környezetvédelem,*
*c) a foglalkoztatás és a képzés,*
*d) a kultúra és a kulturális örökség megőrzése,*
*e) az erdészet,*
*f) az EUMSz I. mellékletében nem szereplő élelmiszeripari termékek promóciója,*

*g) a sport*
*területén valósulnak meg.*

*A közösségvezérelt helyi fejlesztési projektekhez nyújtott korlátozott összegű támogatásként nyújtott támogatás teljes összege, közösségvezérelt helyi fejlesztési projektenként nem haladhatja meg a 200 000 eurónak megfelelő forintösszeget.*

Ha a támogatás összege meghaladja a 6/2023. (XII. 7.) AM utasítás 68. § (3) bekezdésében meghatározott mértéket, a támogatást előzetes jóváhagyás céljából be kell jelenteni az Európai Bizottság részére és a támogatás a Bizottság jóváhagyó határozatának birtokában nyújtható.

*Az európai uniós versenyjogi értelemben vett állami támogatásokkal kapcsolatos eljárásról és a regionális támogatási térképről szóló 37/2011. (III. 22.) Korm. rendelet 18/A-18/D. § szerinti közzétételi kötelezettséget a HACS által meghirdetett felhívás vonatkozásában a Nemzeti Irányító Hatóság teljesíti.*

### 3.3. A művelet műszaki, szakmai tartalmával kapcsolatos elvárások

A művelet műszaki, szakmai tartalmának meghatározásához az alábbi elvárások figyelembevétele szükséges:

**I. Általános elvárások:**

1. A művelet költségvetését a piaci árakhoz igazodóan, reális és költséghatékony módon kell összeállítani. A hatékony és eredményes pénzgazdálkodás elvét, valamint a szokásos piaci árnak történő megfelelést a támogatási okirat véglegessé válását követően is biztosítani kell, továbbá a műveletnek meg kell felelnie a reális és takarékos költségvetés előírásának az esetleges géptípus-változás, szállító-váltás és költségszerkezet-módosítás esetén is.
2. A műveletnek megfelelően kidolgozottnak kell lennie, a támogatási kérelem pontjait a kérdésnek megfelelő válasszal ki kell tölteni.
3. A kedvezményezett köteles eleget tenni a KAP törvényben és a KAP Vhr.-ben foglaltaknak.
4. A műveletnek meg kell felelnie a felhívásban, annak mellékleteiben, illetve az ÁÚF című dokumentumban foglalt egyéb feltételeknek.
5. A művelet kizárólag az illetékes HACS tervezési területén valósítható meg.
6. A támogatott beruházást a kedvezményezett köteles a jóváhagyott megvalósítási helyen rendeltetésszerűen üzemeltetni. Ha olyan eszköz vagy gép beszerzése is szerepel a műveletben, amelynek használata nem egyetlen helyhez kötött, abban az esetben a kedvezményezett által megadott megvalósítási helynek kell lennie az őrzési helynek, használaton kívül a tárolási helynek.
7. Minden támogatási kérelemnek tartalmaznia kell legalább 1 db önállóan támogatható tevékenységet.
8. A művelet megvalósítását szolgáló gazdasági esemény megtörténtét hitelesen igazoló eredeti dokumentumoknak a kedvezményezett nyilvántartásában fizikailag elkülönítetten, ellenőrzésre alkalmas, rendezett formában rendelkezésre kell állniuk.
9. Az agrártámogatási jogviszonyból származó kötelezettség teljesítését meghiúsító elháríthatatlan külső ok (vis maior) bekövetkeztét a kedvezményezettnek a Közös Agrárpolitikából és a nemzeti költségvetésből finanszírozott intézkedésekkel összefüggő elháríthatatlan külső ok (vis maior) esetén alkalmazott eljárásról szóló 23/2024. (IV. 9.) AM rendelet alapján kell bejelenteni.
10. A támogatási célok megvalósulásának nyomon követése érdekében a kedvezményezettnek eleget kell tennie a monitoring adatszolgáltatási kötelezettségének.
11. A művelet tervezése és megvalósítása során figyelemmel kell lenni az ÁÚF-ben rögzített Alapjogi Charta érvényesítésével kapcsolatos elvárásokra, valamint a horizontális (környezetvédelmi, esélyegyenlőségi) elvárásokra és követelményekre.

12. A felhívás keretében kizárólag a felhívásnak, valamint a művelet céljának megfelelő méretű, funkciójú, kialakítású tevékenységek támogathatók.
13. A kedvezményezetteknek a támogatási kérelem mellékleteként projekttervet szükséges benyújtaniuk a felhívás 7. és 8. mellékletei alapján.

**II. Hatósági engedélyeztetéssel, dokumentumokkal kapcsolatos elvárások:**

1. **Építési tevékenység** a támogatási kérelemhez a kedvezményezett nevére szóló építészeti-műszaki tervdokumentációt csatolni kell.
   **Építési tevékenység esetén a támogatási kérelemhez csatolni szükséges a felhívás melléklete szerinti nyilatkozatot arról, hogy mely tevékenység minősül építési engedély vagy bejelentés köteles tevékenységnek, és melyek az építési engedély nélkül végezhető építési tevékenységek.**
   Napkollektoros rendszer, illetve a csatlakozási ponton az összesített - az inverter névleges teljesítménye alapján - 50 kVA kiserőművi csatlakozási teljesítményt meg nem haladó napelemes rendszerek esetén nem szükséges a tervezői nyilatkozatot benyújtani (a kedvezményezett nevére szóló építészeti-műszaki tervdokumentáció benyújtása ebben az esetben is szükséges).
   **Felhívjuk a kedvezményezettek figyelmét, hogy az építészeti-műszaki tervdokumentáció támogatási kérelemhez történő csatolása minden esetben szükséges,** akkor is, ha az már korábban csatolásra került az építési engedélyhez
2. Engedélyköteles építési és/vagy bányakapitánysági tevékenység esetén az első érintett kifizetési kérelemhez mellékelni kell a kedvezményezett nevére szóló végleges építési és/vagy bányakapitánysági engedélyt a hozzá kapcsolódó engedélyezési záradékkal ellátott építészeti-műszaki tervdokumentációval együtt (ha korábban nem került benyújtásra).
3. Engedélyköteles építési tevékenység esetén a záró kifizetési kérelemhez mellékelni kell a végleges használatbavételi engedélyt vagy hatósági igazolást arról, hogy a hatóság a használatbavételt tudomásul vette.
4. Nem engedélyköteles építési tevékenység esetén a záró kifizetési kérelemhez mellékelni kell a műszaki átadás-átvételi jegyzőkönyvet, hibalista esetén a műszaki ellenőr teljesítésigazolásával a teljes körű javításról.
5. Ha a művelet megvalósítása tartalmaz vízjogi engedélyköteles beruházást, akkor a támogatási kérelem benyújtásakor elegendő a vízjogi engedély iránti eljárás megindítását igazoló dokumentumot benyújtani. Legkésőbb az első érintett kifizetési kérelemhez mellékelni kell a végleges vízjogi létesítési engedélyt és a záradékolt építészeti - műszaki tervdokumentációt.

   A záró kifizetési kérelemhez mellékelni kell a végleges vízjogi üzemeltetési engedélyt vagy a vízügyi hatóság igazolását/nyilatkozatát arról, hogy a vízügyi hatóság nyilvántartásában szerepel az objektum annak azonosítószáma alapján, és a használatbavételét/az üzemeltetését tudomásul vette. Ennek hiányában az üzemeltetési engedélyezési kérelem vagy a használatbavétel/az üzemeltetés tudomásul vétele iránti kérelem benyújtására vonatkozó igazolás/nyilatkozat csatolása szükséges. Nem engedélyköteles vízjogi tevékenység esetén az első érintett kérelemhez mellékelni kell a bejelentési kötelezettség teljesítéséről, és annak vízügyi hatóság részéről történő elfogadásáról szóló igazolást/nyilatkozatot.
6. Építéssel járó művelet esetén az adott szakterületre jogosultsággal rendelkező műszaki ellenőr alkalmazása, építési és felmérési napló vezetése kötelező. Ha az építési tevékenység nem építési engedélyköteles és/vagy az építőipari kivitelezési tevékenységről szóló 191/2009. (IX. 15.) Korm. rendelet alapján nem állna fenn az építésinapló-vezetési kötelezettség, akkor az építési és felmérési napló elektronikusan vagy papír alapon is vezethető.

7. Csak szereléssel járó technológiák beszerzése, csak szereléssel járó fejlesztések esetén (például: lámpacsere) elegendő a technológiai leírás és a megvalósítási helyet ábrázoló helyszínrajz, valamint vázrajz benyújtása, építészeti-műszaki tervdokumentáció benyújtására nincs szükség. Adott technológia vagy fejlesztés esetében - amennyiben a technológiai leírás nem tartalmazza - tervezői, kivitelezői vagy forgalmazói nyilatkozatot kell arról benyújtani, hogy az adott tevékenység megvalósítása csak szereléssel jár, építési elemeket nem tartalmaz.
8. Csak szereléssel járó technológiák beszerzése esetén nem szükséges építési napló és felmérési napló vezetése, illetve műszaki ellenőr alkalmazása.
9. Hálózatra termelő, valamint vissz-wattos napelemes művelet esetén a szolgáltató felé benyújtott és a szolgáltató által visszaigazolt igénybejelentőt, vagy a szolgáltató által kibocsátott "Pályázati igazolás HMKE létesítéséhez" tárgyú dokumentumot a támogatási kérelem mellékleteként be kell nyújtani, melynek dátuma legkésőbb a támogatási kérelemmel kapcsolatos hiánypótlás benyújtásának dátuma lehettermelő, valamint vissz-wattos napelemes művelet esetén a szolgáltató felé benyújtott és a szolgáltató által visszaigazolt igénybejelentőt, vagy a szolgáltató által kibocsátott "Pályázati igazolás HMKE létesítéséhez tárgyú dokumentumot a támogatási kérelem mellékleteként be kell nyújtani, melynek dátuma legkésőbb a támogatási kérelemmel kapcsolatos hiánypótlás benyújtásának dátuma lehet.
   A napelemes rendszer létesítésével kapcsolatos első kifizetés feltétele a hálózati engedélyes által jóváhagyott csatlakozási dokumentáció, amelyet az első napelemes rendszer létesítésével kapcsolatos kifizetési kérelemhez be kell nyújtani.
   A záró kifizetés feltétele a hálózati engedélyessel kötött hálózathasználati szerződés megléte, amelyet a záró kifizetési kérelemhez be kell nyújtani.
10. Akadálymentesítés tevékenység megvalósítása esetén, az építészeti-műszaki tervdokumentáció mellé csatolni szükséges a foglalkoztatási rehabilitációs humán és műszaki szaktanácsadó, és/vagy rehabilitációs környezettervező szakmérnök/szakértő nyilatkozatát arról, hogy az akadálymentesítés megfelel a hatályos a településrendezési és építési követelmények alapszabályzatáról szóló 280/2024. (IX.30.) Korm. rendeletben (a továbbiakban: TÉKA) foglalt követelményeknek, valamint az akadálymentesítés átalakítási tervét is alá kell támasztani szakvéleménnyel.
11. Az energiafelhasználás csökkentését célzó tevékenységek esetén elvárás az energiahatékonyság javulás teljesítése.
    Az épületek energetikai jellemzőinek tanúsításáról szóló 176/2008. (VI. 30.) Korm. rendelet (a továbbiakban: 176/2008. (VI. 30.) Korm. rendelet) hatálya alá tartozó épületek - kivéve az 1. § (2) bekezdés e) pont alatti kategóriába tartozó épületek - energetikai-korszerűsítése esetén a meglévő állapotra energetikai tanúsítványt kell kiállíttatani, valamint a tervezett állapotra vonatkozóan 9/2023. (V.25.) ÉKM rendelet (a továbbiakban: ÉKM rendelet) szerinti számításokat kell készíteni. A számításokat alátámasztó munkarészben meg kell határozni a felújításra irányuló javaslatok energetikai minőségét és az azokkal elért energia-megtakarítást az összesített energetikai mutatóban.
    A korszerűsítéssel érintett szerkezetnek és az ÉKM rendelet szerinti jelentős felújítás esetén az egész épületnek meg kell felelnie az ÉKM rendelet 1. mellékletében meghatározott általános követelményeknek. A művelet fizikai befejezését követően ugyancsak szükséges elkészíttetni, illetve a záró kifizetési kérelemhez benyújtani az épületenergetikai tanúsítványt, illetve a fentiek szerinti számításokat.

**III. A műveletek tervezésével, megvalósításával kapcsolatos elvárások:**

1. A fenntartási kötelezettség időtartama alatt a támogatással megvalósított beruházás tárgya nem idegeníthető el, nem adható bérbe jótállás alapján történő csere, amortizáció, lopás, működésképtelenné, használhatatlanná válás esetén a támogatóhoz történő bejelentést követően - a bejelentés alapjául szolgáló igazoló dokumentumokat mellékelve - saját forrásból lecserélendő.

2 . A piaci ár alátámasztásaként nem fogadható el olyan árajánlat, megrendelő, szerződés, utasítás, egyéb kötelezettségvállalás, amely olyan ajánlattevőtől származik,
a) amely a kedvezményezett tagja,
b) amelyben a kedvezményezett vagy kedvezményezett tulajdonosa (irányító vagy felügyeleti szerve) annak tagja, és a szervezet nevében nyilatkozattételre, képviseletre jogosult személy, ezen személy a Ptk. 8:1. § (1) bekezdés 2. pontja szerinti hozzátartozója, tulajdonosi, fenntartói, vagyonkezelői, irányítási, képviseleti, munkáltatói, vagy kinevezési jogokat gyakorol, vagy
c) amelyben tulajdonosa (irányító vagy felügyeleti szerve), tagja, és a szervezet nevében nyilatkozattételre, képviseletre jogosult személy, vagy ezen személy Ptk. 8:1. § (1) bekezdés 2. pontja szerinti hozzátartozója a kedvezményezett szervezetében vagy a másik ajánlattevő szervezetében tulajdonosi, fenntartói, vagyonkezelői, irányítási, képviseleti, munkáltatói vagy kinevezési jogokat gyakorol.
Forgalmazó alatt nem kizárólagosan magyar forgalmazó értendő.
Továbbá érvénytelen ajánlat nem vehető figyelembe alátámasztó dokumentumként.
Az árajánlatok kiállításával és érvényességével kapcsolatos előírásokat az ÁÚF tartalmazza.

3 . Szolgáltatás vásárlása esetén hatósági igazgatási, szolgáltatási díjak, illetékek, közjegyzői díj, könyvvizsgálat, műveletmenedzsment, művelet-előkészítés kivétel) három árajánlat benyújtása szükséges.

4 . Építési tevékenység megvalósítása esetén a támogatási és a kifizetési kérelem összeállítása során a Kincstár honlapján közzétett Építési Normagyűjtemény (a továbbiakban: ÉNGY) alkalmazandó. A támogatási kérelem keretében történő költségvetés tervezését a támogatási kérelem benyújtásakor érvényes ÉNGY-ben szereplő tételek azonosítója szerint kell elvégezni. A kifizetési kérelem vonatkozásában a kifizetési kérelem benyújtásakor érvényes ÉNGY referenciaárak mértékéig lehet elszámolni.

5 . Építési tevékenység megvalósítása esetén a kedvezményezett az elszámolni kívánt bizonylattal együtt az ÉNGY szerinti bontású számlarészletezőt is benyújtja a kifizetési kérelemhez. A számlarészletezőnek különösen az alábbi tartalmi elvárásoknak kell megfelelnie.
- számla kiállítója által hitelesítésre került,
- hivatkozik a kapcsolódó számlára,
tartalmazza az áfa összegét, a kapcsolódó tevékenység azonosítóját, a tétel ÉNGY szerinti kódját és megnevezését, a mennyiséget, az egységárat, valamint az összesített árat.

6 . Ha az elszámolni kívánt építési tételek nem sorolhatók be az ÉNGY tételazonosítói szerint, akkor a kedvezményezett legalább három, azonos funkcióra vonatkozó műszaki tartalommal rendelkező részletes és tételes - egymástól és a kedvezményezett személyétől független kibocsátótól származó - magyar nyelvű, a KAP Vhr. 3. melléklete szerinti tartalmi elemekkel rendelkező árajánlatot köteles csatolni a támogatási kérelméhez.

7 . A támogatási kérelemben a költséghatékonyságot és a támogatási kérelem céljait figyelembe vevő legkedvezőbb árajánlattal rendelkező építési tételt kell feltüntetni, amelyet szakmai indokolással kell ellátni.

8 . A forinttól eltérő pénznemben kiállított árajánlat esetén az árajánlatban szereplő építés megvalósításának költségét és az arra jutó támogatás összegét az árajánlat kiállításának időpontjában érvényes, a Magyar Nemzeti Bank (a továbbiakban: MNB) által közzétett hivatalos devizaárfolyamon kell forintra átszámítani. Ha az árajánlat magyar forintban is tartalmazza az elszámolni kívánt tétel értékét, úgy a magyar forintban megadott érték tekintendő az árajánlat érvényes értékének.

9 . A kifizetési kérelemmel csak annyi anyaghoz tartozó költség kerülhet elszámolásra - a hozzá kapcsolódó elszámolható munkadíjjal együtt - amennyi anyag a támogatott művelettel kapcsolatosan ténylegesen felhasználásra, beépítésre került. Az ÉNGY-ben szereplő építési tételek esetén az anyagköltség a hozzá kapcsolódó munkadíj költséggel együtt, ugyanazon számla alapján kerülhet elszámolásra.

10. A műszaki teljesítmény igazolása valamennyi beépítésre kerülő építési termék vonatkozásában kötelező, az építési termék építménybe történő betervezésének és beépítésének, ennek során a teljesítmény igazolásának részletes szabályairól szóló 275/2013. (VII. 16.) Korm. rendeletben foglaltak szerint, melyet a támogató felszólítására kell bemutatni.
11. Gép, eszköz és technológiai berendezés beszerzése esetén a kedvezményezett a támogatási kérelem mellékleteként köteles benyújtani három, a KAP Vhr. 3. melléklete szerinti tartalmi elemekkel rendelkező, egymástól és a kedvezményezettől független kibocsátótól származó, azonos funkcióra vonatkozó, összehasonlítható műszaki paraméterekkel rendelkező gépre, eszközre, technológiai berendezésre vonatkozó árajánlatot. A támogatási kérelemben a költséghatékonyságot, az "értéket a pénzért" elvet és a támogatási kérelem céljait figyelembe vevő összességében legkedvezőbb ajánlattal rendelkező gépet, eszközt vagy technológiai berendezést kell feltüntetni, mint elfogadott árajánlatot, amelyet szakmai indokolással kell ellátni.
12. A forinttól eltérő pénznemben kiállított árajánlat esetén az árajánlatban szereplő gép-, eszköz- és technológiai berendezés beszerzésének költségét és az arra jutó támogatás összegét az árajánlat kiállításának időpontjában érvényes, a Magyar Nemzeti Bank (a továbbiakban: MNB) által közzétett hivatalos devizaárfolyamon kell forintra átszámítani. Ha az árajánlat magyar forintban is tartalmazza az elszámolni kívánt tétel értékét, úgy a magyar forintban megadott érték tekintendő az árajánlat érvényes értékének.
13. A művelet keretében kizárólag olyan első üzembe helyezésű, a támogatási kérelem benyújtásának évétől számított legfeljebb három éve gyártott gép, eszköz, technológiai berendezés beszerzése és beépítése támogatható, amely a támogatható tevékenység megvalósítását szolgálja.
14. A beszerezni kívánt gépnek, eszköznek, technológiának meg kell felelnie a vonatkozó európai uniós irányelveknek, szabványoknak, illetve az azokat átültető magyar jogszabályoknak, szabványoknak, környezetvédelmi előírásoknak.
15. Játszótéri elemek beszerzése, telepítése esetén a kedvezményezett köteles a záró kifizetési kérelem benyújtásakor a játszótéri eszközök biztonságosságáról szóló 78/2003. (XI. 27.) GKM rendelet (a továbbiakban: 78/2003. (XI. 27.) GKM rendelet) 3. §-a szerinti megfelelőségi tanúsítványokat, valamint a használatbavétel engedélyezését igazoló, a 78/2003. (XI. 27.) GKM rendelet 7. §-ában meghatározottak szerint kiállított ellenőrzési jegyzőkönyvet mellékelni.
16. Kiadvány esetén a művelethez közvetlenül kapcsolódó, a támogatási kérelem benyújtása után kibocsátásra kerülő kiadványok elkészítésére vehető igénybe támogatás.
    A kedvezményezett köteles és a támogatási kérelem benyújtásával vállalja, hogy:
    - az elkészült kiadványt (valamint annak eredetiségéről szóló nyilatkozatot) elektronikus formában, .pdf fájlként benyújtja elektronikus úton, KAÜ keretében elvégzett elektronikus azonosítást követően elérhető elektronikus felületen (http://www.mvh.allamkincstar.gov.hu) keresztül, legkésőbb a záró kifizetési kérelem mellékleteként,
    - idegen nyelven elkészült kiadvány esetén a záró kifizetési kérelem mellékleteként benyújtja a szakfordításról és tolmácsolásról szóló 24/1986 (VI. 26.) MT rendelet szerinti szakfordítói, illetőleg tolmács képesítéssel rendelkező személy által készített magyar nyelvű fordítást is.

    Ha a kedvezményezett nem tesz eleget ezen kötelezettségeinek, a kifizetési kérelemnek a kiadványhoz tartozó tételei elutasításra kerülnek.
17. Az önkormányzat/önkormányzati társulás kedvezményezett a művelet keretében megvalósított fejlesztés (gép, eszköz beruházás, létesítmény) üzemeltetését, fenntartását, karbantartását átengedheti saját, 100%-os önkormányzati tulajdonú cégnek vagy költségvetési szervnek az alábbiak szerint:

- Az önkormányzat és az önkormányzati társulás kedvezményezett fenntartási kötelezettségének akként is eleget tehet, ha a fenntartásba (beleértve az üzemeltetést is) saját, 100%-os önkormányzati tulajdonú céget vagy költségvetési szervet von be az ezen célból kötött megállapodás alapján.

- Ha a támogatói döntést követően kerül átadásra a fenntartás, úgy a fejlesztéssel érintett művelet kezelésére megkötött megállapodást a támogató részére elektronikus úton szükséges benyújtani, amely tartalmazza az ellátandó feladat/közfeladat pontos meghatározását, illetve azt, hogy az üzemeltető köteles tűrni az üzemeltetéshez fűződő valamennyi ellenőrzést, és vállalja a kedvezményezett által vállalt kötelezettségek teljesítését, amely azonban nem jelenti a támogatási okirat alapján fennálló kötelezettségek teljesítéséért való felelősség üzemeltető általi átvállalását. Felhívjuk a figyelmet, hogy az így benyújtott szerződést elegendő egyéb dokumentumként feltölteni, tekintettel arra, hogy az nem minősül változás-bejelentésnek.

- Ha már a támogatási kérelem benyújtását megelőzően üzemeltetésre átadásra került fejlesztéssel érintett művelet, úgy ezen feladat/közfeladat ellátására kötött megállapodást csatolni kell a támogatási kérelemhez azzal, hogy a feladat/közfeladat ellátásra létrejött megállapodást a feleknek szükségképpen módosítania kell a műveletben létrejövő beruházás üzemeltetésre átadásához, melynek tervezetét az első kifizetési kérelemhez kell csatolni, és amelynek tartalmaznia kell azt is, hogy a fejlesztést érintően kizárólag feladat/közfeladat ellátására vonta be az üzemeltetőt, és az üzemeltető vállalja a kedvezményezett által vállalt kötelezettségek teljesítését, amely azonban nem jelenti a támogatási okirat alapján fennálló kötelezettségek teljesítéséért való felelősség üzemeltető általi átvállalását. A fentieket magába foglaló végleges szerződést a záró kifizetési kérelemhez szükséges mellékelni. Ha az első kifizetési kérelemkor már rendelkezésre áll a végleges szerződés, úgy annak benyújtása is elfogadható.

18. A művelet megvalósítási helye (a támogatott gép, berendezés állandó tárolási helye) a művelet végrehajtására rendelkezésre álló időtartam alatt, valamint a művelet fizikai befejezését követően a fenntartási időszak alatt kizárólag a támogató előzetes hozzájárulásával változtatható meg. Építési tevékenységet tartalmazó művelet esetén a megvalósítási hely módosítására irányuló változás-bejelentés - a hatósági kötelezés miatt szükséges módosítás kivételével - a támogatási döntés véglegessé válását követő 6 hónapon túl nem nyújtható be.

**IV. Egyéb, HACS specifikus elvárások:**

1. A LEADER program szellemiségével összhangban a felhívás keretében megvalósuló műveleteknek, LEADER hozzáadott értékkel kell bírniuk, amelyet a HACS-ok ellenőriznek a támogatási kérelmek kiválasztása során.

2. A művelet megvalósítását követően, legkésőbb a záró kifizetési kérelem benyújtásával egyidejűleg, a megvalósult művelet egészét bemutató - legkevesebb 6 db, az ábrázolt tartalomra utaló címzéssel ellátott fényképből álló - fotódokumentációval kiegészített, legalább 1000 karakterből álló, a vállalások teljesülését is tartalmazó szöveges beszámolót köteles a kedvezményezett megküldeni a HACS részére elektronikusan a 12. HACS elérhetőségei pontban szereplő email címre, a HACS honlapján történő megjelenés, népszerűsítés céljából.

# 4. A MŰVELETVÉGREHAJTÁS IDŐTARTAMA

## 4.1. A művelet megkezdése

### 4.1.1. Kizárólag eszközbeszerzést és/vagy szolgáltatás megrendelést tartalmazó művelet megkezdése

Kizárólag eszközbeszerzést és/vagy szolgáltatás megrendelést tartalmazó művelet abban az esetben részesülhet támogatásban, ha a művelet keretében megvalósítani kívánt eszközbeszerzés és/vagy szolgáltatás megrendelés a támogatási kérelem benyújtásakor nem minősül fizikailag befejezettnek (vagyis az üzembe helyezés/megvalósítás nem történhet meg).

**Fentiek alapján a kizárólag eszközbeszerzést (beleértve a csak szereléssel járó technológiák beszerzését is) és/vagy szolgáltatás megrendelést tartalmazó művelet megvalósítását a kedvezményezett saját felelősségére megkezdheti a felhívás megjelenését követő napon, de az nem minősülhet fizikailag befejezettnek a támogatási kérelem benyújtása napján. A művelet megkezdése nincs befolyással a támogatási kérelem értékelésére, és nem jelent előnyt annak elbírálása során, továbbá nem garantálja az igényelt támogatás elnyerését.**

A fizikai befejezésre vonatkozó szabályozást az ÁÚF tartalmazza.

**A művelet részét képező gép / eszköz / technológia / berendezés / szolgáltatás** beszerzéséről szóló megrendelés/szerződés, az azokhoz kapcsolódó számla, egyszerűsített számla, előlegszámla vagy előlegbekérő kiállításának, teljesítésének és kiegyenlítésének dátuma **nem lehet korábbi a felhívás megjelenését követő napnál.**

**Kérjük, hogy a megkezdett műveletre benyújtott támogatási kérelem esetén fordítsanak kiemelt figyelmet a felhívás 3.3. III. pontjában rögzített, a művelet tervezésével, megvalósításával kapcsolatos elvárásokra, valamint a felhívás 9. pontjában rögzített elszámolásra vonatkozó szabályokra.**

A támogatott művelet megkezdésére és fizikai teljesítettségére vonatkozó részletes szabályozást az ÁÚF tartalmazza.

### 4.1.2. Építési tevékenységet tartalmazó művelet megkezdése

**Építési engedélyköteles, vagy építési engedély nélkül végezhető építési tevékenységhez kapcsolódó támogatás, továbbá megújuló energiatermeléshez nyújtott beruházáshoz kapcsolódó támogatás** a támogatási kérelem benyújtását megelőzően megkezdett művelethez nem igényelhető.

Ebben az esetben **a támogatási kérelem benyújtását megelőzően megkezdett művelet a támogatási kérelem teljes visszautasítását vonja maga után.** A művelet megvalósítását a **támogatási kérelem benyújtását követő napon** a kedvezményezett **saját felelősségére megkezdheti,** de a művelet megkezdése nincs befolyással a támogatási kérelem értékelésére, és nem jelent előnyt annak elbírálása során, továbbá nem garantálja az igényelt támogatás elnyerését.

Ha a művelet keretében igényelt támogatási összeg eléri vagy meghaladja a 20 millió Ft-ot és energiahatékonyság javulásra irányuló fejlesztést, építéssel járó beruházást - új építés, felújítás, átalakítás, korszerűsítés vagy bővítés tevékenységek - tartalmaz, akkor a művelet keretében, a felsorolt tevékenység/ek kivitelezése csak a HACS által lefolytatott előzetes helyszíni szemlét követően kezdhető meg. A felsorolt tevékenységek előzetes helyszíni szemle nélkül megkezdett megvalósítása, a műveletelem elutasítását vonja maga után. A felújításnak/bővítésnek/átalakításnak/korszerűsítésnek minősülő támogatott tevékenységnek a pénzügyileg és műszaki-fizikai értelemben is elkülöníthető eleme kerül elutasításra, ha az építési tevékenységet, vagy azt megelőző bontási tevékenységet megkezdte a kedvezményezett, így az eredeti/kiinduló állapot a szemlén nem ellenőrizhető.

Ha a művelet keretében igényelt támogatási összeg nem éri el a 20 millió Ft-ot, és energiahatékonyság javulásra irányuló fejlesztést, építéssel járó beruházást - új építés, felújítás, átalakítás, korszerűsítés vagy bővítés tevékenységek - tartalmaz, elegendő a támogatási kérelméhez legalább 8 db (a támogatási kérelem benyújtását megelőző 30 napnál nem régebbi) olyan dátumozott olyan fényképet csatolni, amelynek készítési dátuma és helye minden kétséget kizáróan megállapítható - akár a fényképről, akár a fájl adatokból -, valamint alkalmas a fejlesztés előtti állapot igazolására.

**A támogatási kérelem benyújtása előtt felmerült költségeket** a művelet részeként nem lehet elszámolni a következő kivételekkel:
**- a 2023. január 1-jénél nem korábban kiállított tervezési dokumentáció költsége, illetve**
**- a 9.2 pont 1. pontban felsorolt korlátozottan elszámolható költségek elszámolhatók.**

**Építési tevékenységet is tartalmazó művelet esetén a művelet részét képező gép / eszköz / berendezés / anyag / szolgáltatás** beszerzéséről szóló megrendelés/szerződés, az azokhoz kapcsolódó számla, egyszerűsített számla, előlegszámla vagy előlegbekérő kiállításának, teljesítésének és kiegyenlítésének dátuma **sem lehet korábbi a támogatási kérelem benyújtását követő napnál.**

**A támogatott művelet megkezdettségére és fizikai befejezésére vonatkozó részletes szabályokat az ÁÚF tartalmazza.**

### 4.2. A művelet végrehajtására rendelkezésre álló időtartam és a művelet befejezésére vonatkozó elvárások

A művelet fizikai befejezésére a támogatási okirat véglegessé válását követő naptól számított legfeljebb 24 hónap áll rendelkezésre.

A kedvezményezett művelettel kapcsolatos pénzügyi elszámolása (záró kifizetési kérelem) benyújtásának végső határideje a támogatási okirat véglegessé válását követő naptól számított 24 hónap utolsó napját követő 30. nap.

## 5. MŰVELETVÉGREHAJTÁSSAL KAPCSOLATOS EGYÉB ELVÁRÁSOK

### 5.1. Közbeszerzési kötelezettség

**Közbeszerzési kötelezettség:**

Felhívjuk a figyelmet a művelet keretében megvalósítandó beszerzések tekintetében esetlegesen fennálló közbeszerzési kötelezettségre. A közbeszerzésekről szóló 2015. évi CXLIII. törvény, valamint az irányadó egyéb jogszabályokban meghatározott kötelezettségek megállapítása és betartása a kedvezményezett feladata.

A közbeszerzési kötelezettségre vonatkozó részletes tájékoztatást az ÁÚF tartalmazza.

### 5.2. A fejlesztéssel érintett ingatlanra vonatkozó feltételek

Támogatás abban az esetben folyósítható, ha a fejlesztéssel érintett ingatlan(ok) tulajdoni viszonyai az ÁÚF-ben foglaltaknak megfelelnek, és a művelet szempontjából ennek megfelelően **rendezett tulajdoni és/vagy használati viszonyokat a kedvezményezett biztosítja és igazolja a támogatási kérelem benyújtásával egyidejűleg.**

Önkormányzat/önkormányzati társulás kedvezményezett esetében ha a fejlesztéssel érintett ingatlan nincs és nem is kerül az önkormányzat/önkormányzati társulás tulajdonába, úgy az ÁÚF-ben foglaltak betartása mellett az ingatlan helye szerint illetékes önkormányzat köteles az ingatlan-nyilvántartásban bejegyzett vagyonkezelői joggal rendelkezni, amelynek legalább a művelet fenntartási időszakának végéig fenn kell állnia. A műveletre megítélt támogatás abban az esetben folyósítható, ha a fejlesztéssel érintett ingatlan(ok)nak az ÁÚF-ben és a felhívásban foglaltaknak megfelelően rendezett tulajdoni, vagyonkezelői viszonyait a kedvezményezett biztosítja, és a támogatási kérelem benyújtásával egyidejűleg igazolja.

### 5.3. A művelet megvalósítása utáni kötelezettségek (fenntartási kötelezettség)

**A kedvezményezettet a művelet fizikai befejezését követően fenntartási kötelezettség terheli.** A kedvezményezett a záró kifizetési kérelem elfogadásáról szóló döntés meghozatalától számított 5 évig - támogatási kérelem benyújtásakor kkv-nak minősülők esetében 3 évig -, a támogatás visszafizetésének terhe mellett vállalja, hogy a művelet megfelel a KAP Vhr. 91. §-ban foglaltaknak. Ha a felhívás keretében megvalósítani kívánt művelet nem tartalmaz beruházási elemet, abban az esetben nincs fenntartási időszak.

## 6. INDIKÁTOROK

### 6.1. Az indikátorok teljesítéséhez való hozzájárulás

A kedvezményezett a művelet megvalósításával hozzájárul a KAP ST-ben és a HFS-ben foglalt alábbi indikátorok célértékeinek teljesítéséhez. Ezen indikátorokra vonatkozóan a kedvezményezettnek műveletszinten nem szükséges elérendő célértéket meghatároznia. Az indikátor célértékek teljesítéséhez a felhíváson kívül más, a KAP ST keretében meghirdetésre kerülő felhívás(ok) is hozzájárul(hat)(nak).

| Indikátor száma | Indikátor leírása | Indikátor mértékegysége | Indikátor mennyisége a HFS alapján |
|---|---|---|---|
| Fejlesztéssel érintett szervezetek száma | Fejlesztéssel érintett szervezetek száma | db | 4 |
| Beszerzett eszközök száma | A művelet keretében beszerzett eszközök száma | db | 2 |
| Fejlesztéssel érintett önkormányzatok száma | Fejlesztéssel érintett önkormányzatok száma | db | 8 |

Az indikátorok aktuális célértékeit a hatályos HFS tartalmazza.

### 6.2. Monitoring adatszolgáltatás

A kedvezményezett köteles a felhívás Monitoring adatszolgáltatás című mellékelte szerint a monitoring rendszer működtetéséhez szükséges adatokat megadni.

# 7. KIVÁLASZTÁSI ELJÁRÁSREND

### 7.1. A támogatási kérelmek kiválasztására vonatkozó eljárásrend

**A támogatási kérelmek a KAP Vhr. alapján standard kiválasztási eljárásrend alapján kerülnek elbírálásra.**

A HACS a támogatási kérelmekről való döntés megalapozására Helyi Bíráló Bizottságot (a továbbiakban: HBB) hív össze.

A helyi támogatási kérelmek elbírálása szakaszos.

A HBB a támogatási kérelemre vonatkozó jóváhagyó vagy elutasító döntési javaslatot a támogatási kérelmek - a felhívásban előírt értékelési szempontoknak való megfelelés szerinti - sorrendje alapján tesz.

A HACS a HBB döntési javaslata alapján dönt a támogatási kérelem elutasításáról, vagy annak támogatására irányuló javaslatát a Kincstár által működtetett informatikai rendszeren keresztül megküldi az IH-nak a HBB - döntési javaslatot megalapozó - ülésének jegyzőkönyvével együtt az ülés megtartását követő 30 napon belül.

A támogató a kérelem tárgyában történő döntéshozatalt megelőzően egymásnak ellentmondó adatok, tények, körülmények, valamint a benyújtott iratok tartalmának tisztázása érdekében a kedvezményezettet írásban hiánypótlásnak nem minősülő adategyeztetésre vagy egyeztetésre hívhatja fel.

### 7.2. Kiválasztási kritériumok

Támogatásban részesülhetnek azon műveletek, amelyek megfelelnek a vonatkozó jogszabályi feltételeknek, továbbá a felhívásban és annak mellékleteiben foglalt kritériumoknak, valamint az alábbi feltételeknek:

**1. Nem hiánypótoltatható jogosultsági feltételek:**

a) A kedvezményezettnek átlátható szervezetnek kell minősülnie az államháztartásról szóló 2011. évi CXCV. törvény 1. § 4. pontja és 50. § (1) bekezdés c) pontja szerint.

b) Az ÉNGY-ben nem szereplő építési tételekre, gépekre, berendezésekre és szolgáltatás vásárlásra vonatkozóan a felhívás 13.1.2. alfejezet árajánlatokról szóló pontjában/pontjaiban felsorolt dokumentumok legalább egyike (vagyis legalább egy árajánlat) benyújtásra került a támogatási

kérelem mellékleteként.

c) A felhívás 13.1.1. pontjában felsorolt dokumentumok a támogatási kérelemhez benyújtásra kerültek.

d) A felhívás 7.2./3. pontjához kapcsolódó projektterv benyújtásra került.

**Ha a nem hiánypótoltatható jogosultsági feltételeknek a támogatási kérelem nem felel meg, akkor a támogatási kérelem hiánypótlási felhívás nélkül visszautasításra kerül.**

**2. Hiánypótoltatható jogosultsági feltételek:**

a) A felhívás 13.1.2. pontja szerint a támogatási kérelemhez csatolandó dokumentumok.

**Ha a hiánypótoltatható jogosultsági feltételeknek a támogatási kérelem nem felel meg, akkor hiánypótlási felhívásra kerül sor.**

**Hiánypótlásra azonos tárgykörben csak egyszer van lehetőség.**

**3. Tartalmi értékelési szempontok**

**A jogosultsági feltételeknek megfelelő támogatási kérelmek a felhívás 2. mellékletében meghatározott tartalmi értékelési szempontok szerint elvégzett pontozással kerülnek értékelésre.** Az így kialakult pontozási sorrend képezi a támogatási kérelmek támogathatóságára vonatkozó döntés alapját.

A tartalmi értékelési szempontok alapján **legfeljebb 100 pont adható.** Nem támogathatók azok a kérelmek, amelyek esetében a támogatási kérelemre adott összpontszám nem éri el a 50 pontot. továbbá a projektterv minőségére adható 75 ponton belül a 30 pontot, valamint a HBB által meghatározott támogathatósági minimumpontszámot. A/az 50 pont elérése nem jelenti automatikusan a támogatás megítélését, a HBB ezen pontszámot meghaladó támogathatósági minimumpontszámot is megállapíthat.

A tartalmi értékelési szempontok során vállalt kötelezettségekhez külön jogkövetkezmények fűződnek, amelyeket a felhívás 10. fejezete tartalmazza.

# 8. A FINANSZÍROZÁSSAL KAPCSOLATOS INFORMÁCIÓK

## 8.1. Támogatás formája

A támogatás **vissza nem térítendő támogatásnak** minősül.

## 8.2. Igényelhető támogatás

Az igényelhető vissza nem térítendő támogatás összege:

- legalább 1 000 000 Ft,

- legfeljebb 20 000 000 Ft.

Önállóan támogatható tevékenységek

A támogatás maximális mértéke:

| *Jövedelemtermelő tevékenységek esetében (Maximum)* | | *Nem jövedelemtermelő tevékenységek esetében (Maximum)* | |
|---|---|---|---|
| Munkagép beszerzése | 65% | Munkagép beszerzése | 95% |
| Kiadvány elkészíttetése | 65% | Kiadvány elkészíttetése | 95% |
| Erőgép, gépjármű beszerzés | 65% | Erőgép, gépjármű beszerzés | 95% |
| Építés | 65% | Építés | 95% |
| Megújuló energiaforrást hasznosító technológiák alkalmazása | 70% | Megújuló energiaforrást hasznosító technológiák alkalmazása | 95% |
| Eszköz és/vagy gépbeszerzés | 65% | Eszköz és/vagy gépbeszerzés | 95% |

Önállóan nem támogatható tevékenységek

A támogatás maximális mértéke:

| *Jövedelemtermelő tevékenységek esetében (Maximum)* | | *Nem jövedelemtermelő tevékenységek esetében (Maximum)* | |
|---|---|---|---|
| Infrastruktúra fejlesztés megvalósítása | 65% | Infrastruktúra fejlesztés megvalósítása | 95% |
| Tájékoztatás és nyilvánosság megvalósítása | 65% | Tájékoztatás és nyilvánosság megvalósítása | 95% |
| Terület-előkészítés (régészeti feltárás, lőszermentesítés, földmunkák stb.) | 65% | Terület-előkészítés (régészeti feltárás, lőszermentesítés, földmunkák stb.) | 95% |
| Művelet-előkészítés | 65% | Művelet-előkészítés | 95% |
| Építési, műszaki ellenőri szolgáltatás | 65% | Építési, műszaki ellenőri szolgáltatás | 95% |
| Eszközök és/vagy gépek beszerzéséhez kapcsolódó építési tevékenység | 65% | Eszközök és/vagy gépek beszerzéséhez kapcsolódó építési tevékenység | 95% |
| Akadálymentesítés | 65% | Akadálymentesítés | 95% |

A felhívás keretében, a kis- és középvállalkozásokról, fejlődésük támogatásáról szóló 2004. évi XXXIV. törvény hatálya alá tartozó kedvezményezettek, az őstermelők és az adószámmal rendelkező magánszemélyek által megvalósított műveletek gazdasági szempontból jövedelemtermelő műveleteknek minősülnek.

Ha a művelet jövedelemtermelő és nem jövedelemtermelő elemeket is tartalmaz, abban az esetben a művelet jövedelemtermelő műveletnek minősül.

Nem jövedelemtermelő műveletek esetében, a művelet eredményeképpen létrejövő fejlesztések, programok, rendezvények, képzések stb. bárki számára ingyenesen látogathatók, azokból a kedvezményezettnek a műveletmegvalósítás, illetve ha van a fenntartási időszak alatt bevétele nem származhat.

**Felhívjuk a kedvezményezettek figyelmét, hogy ha a felhívás keretében nem támogatott, de a támogatási kérelemben megjelölt tételek után igényelt támogatások levonását követően a jóváhagyható támogatás összege az igényelhető minimum határ alá kerül, az a támogatási kérelem elutasítását vonja maga után!**

Jövedelemtermelő műveleteknél, megújuló energia fejlesztésére irányuló tevékenység esetében:

A korlátozottan elszámolható költségek (a felhívás 9.2. 1. pontja szerint) vonatkozásában a támogatás mértéke támogatási kérelemben szereplő elfogadott legalacsonyabb támogatási intenzitású tevékenység alapján kerül megállapításra. (Tehát ilyen típusú tevékenységek esetében a támogatás mértéke megegyezik a támogatási kérelemben szereplő legalacsonyabb támogatási intenzitású elfogadott tevékenység támogatási mértékével.)

### 8.3. Igényelhető előleg

**Előleg igénybevételére kizárólag önkormányzatnak vagy egyháznak minősülő kedvezményezettek részére van lehetőség.**

A támogatási döntésben meghatározott támogatási összeg legfeljebb 25 %-áig, a kedvezményezett kérelemmel egy alkalommal előleget igényelhet.

Ha a kedvezményezett az elszámolható költségek egy részével és ezáltal az arra jutó támogatással már elszámolt, vagy azok vonatkozásában kifizetési kérelmet nyújtott be, akkor az elszámolásra benyújtott költségekre, illetve támogatásra előleg már nem igényelhető.

Az előleget kizárólag a művelet megvalósítására lehet felhasználni, és az igényelt előleg folyósítását követően benyújtott első kifizetési kérelemben - amelynek benyújtása nem eshet az előleg folyósításának napját követő 12 hónapnál későbbi időpontra vagy a művelet megvalósítására rendelkezésre álló határidőt követő időpontra - annak teljes összegével el kell számolni.

Nem jogosult előlegre az a kedvezményezett, akinek vagy, amelynek

a) a KAP Vhr. szerinti agrártámogatási jogviszonyból vagy

b) a 2014-2020 programozási időszakban keletkezett támogatási jogviszonyból eredő lejárt tartozása áll fenn a Kincstárral szemben.

Egyszeri elszámolás esetén előleg nem igényelhető.

Központi helyi önkormányzati vagy köztestületi költségvetési szerv, közvetlen vagy közvetett többségi állami tulajdonban álló gazdasági társaság, helyi önkormányzat, önkormányzati társulás, köztestület, közalapítvány, az állam által alapított vagyonkezelő alapítvány vagy az ilyen alapítvány által fenntartott jogi személy kedvezményezett esetén előleg abban az esetben nyújtható, ha a kedvezményezett a KAP Vhr. 1. § (1) bekezdés a) pontja szerinti forrásból nyújtott támogatások kezelésére a Kincstárnál külön fizetési számlával rendelkezik.

A Kincstárnál fizetési számlával nem rendelkező kedvezményezettnek az előleg fogadására projektszámlát [4] kell nyitnia.

[4] KAP Vhr. 81. §
(2) A projektszámla forintban vezetett, a pénzforgalmi szolgáltatás nyújtásáról szóló 2009. évi LXXXV. törvény 21. § (2) bekezdése szerinti korlátozott rendeltetésű számla, amely felett a kedvezményezett rendelkezik.
(3) A kedvezményezett a projektszámla megnyitását az előlegre vonatkozó kérelem benyújtásával egyidejűleg igazolja. A kedvezményezett az előlegre vonatkozó döntésről, annak közlésétől számított három napon belül tájékoztatja a hitelintézetet.
(4) Ha a kedvezményezett több műveletet valósít meg, a felmerült költségek kezelése az egyes műveletekhez tartozó elkülönült projektszámlán történik.
(5)A projektszámla betétlekötés és készpénztranzakció teljesítésére nem használható. A projektszámlához hitelkeret nem kapcsolódhat. A projektszámlához bankkártya kapcsolódhat.

Az előlegre vonatkozó további szabályokat a KAP Vhr. 80. - 83. §-a tartalmazza.

# 9. ELSZÁMOLÁSRA VONATKOZÓ SZABÁLYOK

## 9.1. Kifizetési kérelmek tervezése

**Egyszeri elszámoló esetén:**

A felhívás keretében lehetőség van egyszeri elszámolás választására, mely esetben kizárólag záró kifizetési kérelmet köteles a kedvezményezett benyújtani a művelet fizikai befejezését követően.

Ha a kedvezményezett a támogatási döntést követően az egyszeri elszámolást választja, haladéktalanul köteles azt bejelenteni a támogatónak.

Egyszeri elszámolásról többszöri elszámolásra történő áttérés a támogatási döntés véglegessé válásától számított tizenkét hónapon belül a kedvezményezett által benyújtott változás-bejelentéssel kezdeményezhető azzal, hogy a kedvezményezettnek többszöri elszámolóként legkésőbb a támogatási döntés véglegessé válásától számított tizenkét hónapos határidő lejáratának napján be kell nyújtania a KAP Vhr. 84. §-ában foglalt feltételeknek megfelelő kifizetési kérelmet. A jóváhagyott támogatás folyósításának feltétele a változás-bejelentés támogató általi jóváhagyása.

Az egyszeri elszámolásról többszöri elszámolásra egy alkalommal lehet áttérni.

**Többszöri elszámoló esetén:**

A kedvezményezett legalább egy kifizetési kérelem benyújtására köteles, és - legfeljebb három kifizetési kérelmet nyújthat be, valamint a támogatási döntésben meghatározott határidőig egy záró kifizetési kérelem benyújtására köteles.

A kedvezményezett köteles a támogatási döntés véglegessé válásától számított
- 12 hónapon belül a megítélt támogatás 10 %-át meghaladó intenzitású támogatás elszámolására irányuló kifizetési kérelmet benyújtani. Előleg igénybevétele esetén az igényelt előleg folyósítását követően benyújtott első kifizetési kérelemben az előleg teljes összegével el kell számolni.
- a fizikai befejezést követő 30. napig a megítélt támogatás 80 %-át elérő vagy meghaladó intenzitású támogatás elszámolására irányuló záró kifizetési kérelmet köteles benyújtani.

Az előírt időben, az előírt mértékű támogatás elszámolására irányuló kifizetési kérelem benyújtásának elmulasztása jogosulatlan igénybevételnek minősül.

A kifizetési kérelemre vonatkozó részletes szabályokat a KAP Vhr. 84-90. § tartalmazza.

### 9.2. Elszámolható költségek

**A művelet elszámolható költségei** között azon költségek tervezhetők, amelyek a művelet támogatható tevékenységeihez kapcsolódnak, szerepelnek a felhívásban rögzített elszámolható költségek között, és megfelelnek az általános elszámolhatósági feltételeknek.

**A művelet nem elszámolható költségeinek** a támogatható tevékenységekhez kapcsolódó, azonban a felhívás 9.5 pontjában nem elszámolhatóként meghatározott költségek, és a felhívás keretében nem támogatható tevékenységek költségei minősülnek. A nem elszámolható költségek részei a művelet összes költségének, azonban nem részei a művelet elszámolható költségének.

Ha a művelet tartalmaz olyan támogatható tevékenységet, amelyet nem a támogatási kérelem részeként, nem annak költségkeretéből kíván megvalósítani, és/vagy tartalmaz olyan nem támogatható tevékenységet, amelyet a kedvezményezett meg kíván valósítani a művelet részeként, azonban a felhívás keretében biztosított támogatáson kívüli forrásból, akkor ezen tevékenységeket elkülönítetten és a egyértelműen be kell mutatni a támogatási kérelemben, valamint a későbbiekben megkötésre kerülő vállalkozói szerződésekben is. A művelet költségvetésének megfelelően részletezettnek és ily módon ellenőrizhetőnek kell lenni ahhoz, hogy meghatározható legyen a költségek, illetve ezen belül az elszámolható költségek besorolása.

**A költségek elszámolhatóságával kapcsolatos általános előírásokat, továbbá az egyes költségtípusokra vonatkozó részletes szabályozást a KAP Vhr.-ben foglalt "ÚTMUTATÓ az elszámolható költségekhez" (a továbbiakban: Útmutató) fejezet tartalmazza, amelyeket a felhívásban foglalt eltérésekkel kell alkalmazni.**

**A felhívás keretében - figyelemmel az 9.4 pontban foglaltakra - az alábbi költségek tervezhetők, illetve számolhatók el:**

| Rövid megnevezése | Költség leírása | Költség kategória | Költségtípus |
|---|---|---|---|
| Szolgáltatás | Harmadik féltől megrendelt, a támogatott tevékenységhez közvetlenül kapcsolódó, a Számv. tv. 3. § (7) bekezdés 1. és 2. pontja szerinti igénybe vett szolgáltatások és egyéb szolgáltatások költsége számolható el (az Útmutató 3.4.1 pontja alapján). | Szolgáltatásvásárlás költsége | Harmadik féltől megrendelt, a támogatott tevékenységhez közvetlenül kapcsolódó, igénybe vett szolgáltatások és egyéb szolgáltatások költsége |
| Műszaki ellenőrzés | Építési, műszaki ellenőri szolgáltatás, ide nem értve a Tanácsadó Mérnökök Nemzetközi Szövetsége (FIDIC) mérnök költségeit (az Útmutató 3.4.3.2. pontja alapján) | Szolgáltatásvásárlás költsége | Építési műszaki ellenőri szolgáltatás, ide nem értve a Tanácsadó Mérnökök Nemzetközi Szövetsége (FIDIC) mérnök költségeit (az Útmutató 3.4.3.2. pontja alapján). |
| Akadálymentesítés | Az akadálymentes hozzáférést biztosító átalakítási költségek elszámolhatók, ha az akadálymentesítés végrehajtása nélkül az épület nem lenne alkalmas a feladat ellátására. Az akadálymentesítés szükségességét és az átalakítási terv megfelelőségét szakvéleménnyel kell alátámasztani (az Útmutató 3.3.9.3 pontja alapján). | Beruházás | Építés-akadálymentesítés |

| Rövid megnevezése | Költség leírása | Költség kategória | Költségtípus |
|---|---|---|---|
| Eszközbeszerzés | A művelet céljához kapcsolódó, a piacon elérhető, a műveletcélok megvalósításához szükséges technológiát használó eszközök a számvitelről szóló 2000. évi C. törvény (a továbbiakban: Számv. tv.) 47-51. §-a szerinti bekerülési értéke elszámolható (az Útmutató 3.3.10.1.1. pontja alapján). Az eszköznek meg kell felelnie a hatályos szabványoknak és normáknak (az Útmutató 3.3.10.1.2. pontja alapján). (Lásd még Útmutató 3.3.10.1.5. pontja.) | Beruházás | Tárgyi eszközbeszerzés |
| Kommunikációs tevékenység | A művelettevékenységhez kapcsolódó, nem a felhívás keretében meghatározott kötelező kommunikációs tevékenységek (pl. kiadványok, információs füzetek készítése, elektronikus megjelenés stb.) költsége. | Szolgáltatásvásárlás költsége | A művelettevékenységhez kapcsolódó, nem a felhívás keretében meghatározott kötelező kommunikációs tevékenységek költsége. |
| Tervek, díjak | Szükséges engedélyezési dokumentumok, műszaki tervek, kiviteli és tendertervek és ezek hatósági díjának (illeték, igazgatási szolgáltatási díj, egyéb eljárási költség) költségei, ideértve a művelési ág váltását, művelési ágból való kivétel adminisztratív költségét is, figyelembe véve a felhívás 4.1.2. fejezetében meghatározottakat. | Művelet-előkészítés | Szükséges engedélyezési dokumentumok, műszaki tervek, kiviteli és tendertervek és ezek hatósági díjának (illeték, igazgatási szolgáltatási díj, egyéb eljárási költség) költségei, ideértve a művelési ág váltását, művelési ágból való kivétel adminisztratív költségét is, figyelembe véve a felhívás 4.1.2. fejezetében meghatározottakat. |
| Tájékoztatás, nyilvánosság biztosítása | Tájékoztatás, nyilvánosság biztosítása (az Útmutató 3.4.4.1. pontja alapján). | Szolgáltatásvásárlás költsége | A felhívás által előírt nyilvánosság biztosításának költsége. (Útmutató 3.4.4.1.) |
| Terület-előkészítés | Terület-előkészítés (az Útmutató 3.3.8. pontja alapján). | Beruházás | Terület-előkészítés |

| Rövid megnevezése | Költség leírása | Költség kategória | Költségtípus |
|---|---|---|---|
| Építés | Építés (az Útmutató 3.3.9.1. és 3.3.9.2. pontja alapján). | Beruházás | Építés |

**A támogatási kérelem részeként benyújtott költségvetésnek tartalmaznia kell a művelet összes - elszámolható és nem elszámolható - költségét!**

A támogatási kérelemben tervezett elszámolható költségek alátámasztására, a piaci ár igazolása szükséges. Ennek részletes szabályozását az Útmutató 2.3.2.4. pontja tartalmazza.

**Tájékoztatjuk a Tisztelt Kedvezményezetteket, hogy a támogató jogosult a piaci árnak való megfelelést az alátámasztó dokumentumoktól függetlenül, legalább három árajánlattal történő alátámasztás esetén is ellenőrizni, saját, az árrealitás vizsgálatra szolgáló módszertana alapján referencia árakkal összevetni. Ha a támogató az elfogadhatónál nagyobb eltérést észlel a piaci árhoz képest, egyeztetésre szólítja fel a kedvezményezettet, indokolt esetben pedig csökkenti az elszámolható költséget.**

Ha az ajánlatok a piaci ár igazolására alkalmatlanok (különösen: nem összehasonlíthatók, nem azonos tárgyúak, nem egymástól és a kedvezményezettől független piaci szereplőktől származnak, a tényleges piaci árat jelentősen meghaladják), a felmerült költségek a művelet terhére nem számolhatóak el.

A piaci ár bizonyítása a kedvezményezett kötelezettsége és felelőssége. A költségtételeknek a művelet költségvetésének megfelelően részletezettnek és ilyen módon ellenőrizhetőnek kell lenniük ahhoz, hogy meghatározható legyen a besorolásuk.

### 9.3. Elszámolhatóság feltételei

a) A felhívás keretében támogatott művelet költségei elszámolhatóságának kezdete:
- A támogatási kérelem benyújtása előtt felmerült költségeket a művelet részeként nem lehet elszámolni a következő kivételekkel:
  a 2023. január 1-nél nem régebben kiállított tervezési dokumentáció költsége, illetve
  a 9.2. pont 1. pontjában felsorolt korlátozottan elszámolható költségek.
- Kizárólag gép és/vagy eszközbeszerzést tartalmazó művelet esetén, a művelet részét képező gép/berendezés/technológia beszerzéséről szóló megrendelés/szerződés, az azokhoz kapcsolódó számla, egyszerűsített számla, előlegszámla vagy előlegbekérő kiállításának, teljesítésének és kiegyenlítésének dátuma nem lehet korábbi a felhívás megjelenését követő napnál.

b) A felhívás keretében támogatott művelet költségek elszámolhatóságának vége:
- A kedvezményezett a művelettel kapcsolatos pénzügyi elszámolása (záró kifizetési kérelem) benyújtásának végső határideje, a támogatási okirat véglegessé válásától számított 24 hónap utolsó napját követő 30. nap.

c) A támogatás folyósítása a kedvezményezett KNYR-ben rögzített fizetési számlájára történik.

d) Szóbeli megállapodás alapján történő költségelszámolásra nincs lehetőség.

e) A kifizetési kérelem keretében a kedvezményezett

ea) ha természetes személy, akkor nem nyújthat be olyan, készpénzben kiegyenlített elszámoló bizonylatot, amelynek az - általános forgalmi adó felszámítása esetén az általános forgalmi adóval növelt - ellenértéke meghaladja az 1,5 millió forintot,

eb) ha nem természetes személy, akkor nem nyújthat be készpénzben kiegyenlített elszámoló bizonylatot.

f) A kedvezményezett köteles a támogatási okirattal jóváhagyott elszámolható kiadások összegének legalább 80%-át teljesíteni.

g) A kedvezményezett - az egyszeri elszámolás kivételével - köteles a KAP Vhr. 84. § (1) bekezdésben foglalt elszámolási kötelezettség betartására, ennek megfelelően a támogatási okirat véglegessé válásától számított 12 hónapon belül köteles a megítélt támogatás 10%-át meghaladó mértékű támogatás elszámolására irányuló kifizetési kérelmet benyújtani.

h) Kifizetési kérelem - a záró kifizetési kérelem kivételével - csak abban az esetben nyújtható be, ha az abban igényelt támogatás összege meghaladja a megítélt támogatás 10%-át.

i) A záró kifizetési kérelem alapján a támogatás folyósítása felfüggesztésre kerül, amíg a kedvezményezett nem nyújtja be a Kincstárhoz valamennyi, a műveletmegvalósításhoz és az üzemeltetéshez kapcsolódó végleges engedélyt.

j) Átalányalapú elszámolásra nincs lehetőség.

k) A forinttól eltérő pénznemben kiállított elszámoló bizonylat esetén az elszámoló bizonylat végösszegét, illetve az elszámoló bizonylaton szereplő tevékenységek, tételek költségét és az arra jutó támogatás összegét a számlán megjelölt fizikai teljesítés időpontjában érvényes, az MNB által közzétett hivatalos devizaárfolyamon kell forintra átszámítani.

l) A beruházási támogatás összegét a kettős könyvvezetésre kötelezett kedvezményezettnek tőketartalékba (lekötött tartalékba) kell helyezni, nem kettős könyvvezetésre kötelezett kedvezményezettnek az egyéb bevételek között kell elszámolni saját könyvelésében. Ha a tőketartalékba helyezett támogatás tekintetében a kedvezményezettnek támogatás jogosulatlan igénybevétele miatt visszafizetési kötelezettsége keletkezik, a visszafizetett támogatás összegét a tőketartalék terhére - a lekötött tartalék megszüntetése után - kell elszámolni.

m) Valamennyi beszerzés vonatkozásában az Útmutató 2.3.2.5. pontja szerinti összeférhetetlenségre vonatkozó szabályok irányadók.

### 9.4. Az elszámolható költségek mértékére és arányára vonatkozó elvárások

A művelet tervezése során az egyes elszámolható költségtípusok vonatkozásában a következő korlátozásokat szükséges figyelembe venni:

| Költségtípus | Maximális mértéke az összes elszámolható nettó költségre vetítve (%) /maximálisnettó támogatási összeg (Ft) |
|---|---|
| Művelet-előkészítés | 3 % |
| Korlátozottan elszámolható költségek (9.2 fejezet 1. pont) összesen | 5 % |
| Tájékoztatás, nyilvánosság | 0.5 % |
| Építési, műszaki ellenőri szolgáltatás | 1 % |
| Terület-előkészítés (régészeti feltárás, lőszermentesítés, bozótirtás, földmunkák stb.) | 2 % |
| Tájékoztatás, nyilvánosság | 150 000 Ft |

[5] Azokat a munkálatokat kell terület-előkészítés költségtípusba besorolni, amelyek nem kapcsolódnak közvetlenül egyetlen épülethez, építményhez sem, hanem az általános területrendezésre irányulnak (pl. szennyezett föld kicserélése, az egyenetlen terep elegyengetése).

Felhívjuk a Tisztelt Kedvezményezettek figyelmét arra, hogy a korlátozottan elszámolható költségek mértéke összesen 5% lehet az Útmutató 3.12.1 pontjának figyelembevételével.

A fenti táblázatban meghatározott százalékos és/vagy összeg korlátok betartása a támogatási kérelem összeállítása, valamint a műveletmegvalósítás során kötelező. A táblázatban szereplő százalékos korlát a záró kifizetési kérelem jóváhagyása során - a műszaki-szakmai tartalom csökkenésével nem járó - műveletszintű megtakarítás eredményeként átléphető azzal, hogy az egyes költségtípusokra megállapított összeg nem növekedhet.

### 9.5. Nem elszámolható költségek

**A támogatható tevékenységekhez kapcsolódóan nem elszámolható költségnek minősül mindazon költség, amely nem szerepel a 9.2. pontban, különösen:**

a) a levonható áfa,
b) a kamattartozás-kiegyenlítés,
c) a hitelkamat, kivéve a kamattámogatás vagy kezességi díjtámogatás formájában nyújtott vissza nem térítendő támogatás,
d) a hiteltúllépés költsége, egyéb pénzügyforgalmi költségek,
e) a devizaátváltási jutalék,
f) a pénzügyi, finanszírozási tranzakciókon realizált árfolyamveszteség,
g) a bíróságok, kedvezményezett által fizetett kötbérek és a polgári perrendtartásról szóló törvény szerinti perköltség, függetlenül attól, hogy bíróság által megítélésre került-,
h) a kedvezményezettnél saját teljesítés keretében felmerült költségek (kivéve a művelet szakmai megvalósításában közreműködő munkatársak személyi jellegű ráfordításai),
i) a forgóeszközök költségei,
j) a felhívás keretében nem támogatható tevékenységekhez kapcsolódó költségek,
k) támogatásból beszerzett tárgyi eszközök után értékcsökkenés,
l) sikerdíj.

# 10. JOGKÖVETKEZMÉNYEK

### 10.1. Általános jogkövetkezmények

1. **Az intézkedésben való részvétel vagy az igénybe vett támogatás egésze vagy egy része jogosulatlannak minősül, ha a kedvezményezett a felhívás 9.1 és 9.3. g) pontja szerinti kötelezettségét nem teljesíti, azaz nem nyújt be a támogatási okirat véglegessé válásától számított 12 hónapon belül a megítélt támogatás 10%-át meghaladó mértékű támogatás elszámolására irányuló kifizetési kérelmet.**

2. Az intézkedésben való részvétel vagy az igénybe vett támogatás egésze jogosulatlannak minősül, és a támogató az agrártámogatási jogviszonyt keletkeztető döntését visszavonja, ha a kedvezményezett a támogatási okirattal jóváhagyott elszámolható költségek összegének legalább 60%-ával nem számol el.
3. A támogatási okiratban jóváhagyott elszámolható kiadásokat 5%-kal csökkenteni kell, ha a kedvezményezett a támogatási okirattal jóváhagyott elszámolható kiadások összegének legalább 60%-ával elszámolt, de az elszámolás mértéke a jóváhagyott kiadások összegének 80%-át nem éri el.
4. Nem jövedelemtermelő műveletek esetén, ha bebizonyosodik, hogy a kedvezményezettnek a támogatási kérelemben vállaltaktól eltérően mégis származik bevétele a művelet eredményeképpen megvalósult fejlesztésből, akkor, a támogatás mértéke lecsökken a jövedelemtermelő műveletek támogatási mértékének szintjére. Az így keletkező különbözetet a kedvezményezett a KAP törvény 37. §-a alapján az intézkedésben való jogosulatlan részvételre vonatkozó szabályai szerint köteles visszafizetni.
5. Ha a kedvezményezett nem tesz eleget a monitoringadat-nyilvántartáshoz szükséges adatszolgáltatási kötelezettségének, úgy a már igénybe vett támogatási összeg 1 %-át a KAP törvény 37. §-a alapján az intézkedésben való jogosulatlan részvételre vonatkozó szabályok szerint köteles visszafizetni.
6. Ha a kedvezményezett nem tesz eleget a felhívás 3.3. A művelet műszaki, szakmai tartalmával kapcsolatos elvárások IV. Egyéb, HACS specifikus elvárások fejezetben foglalt valamely kötelezettségének (kivéve a fejezet 1. pontját) úgy - az adott kötelezettség tekintetében - a már igénybe vett támogatási összeg 1 %-át az intézkedésben való jogosulatlan részvételre vonatkozó szabályok szerint köteles visszafizetni..
7. Ha a kedvezményezett nem tesz eleget a tájékoztatással, nyilvánossággal kapcsolatos kötelezettségének, úgy a már igénybe vett támogatási összeg 3 %-át az intézkedésben való jogosulatlan részvételre vonatkozó szabályok szerint köteles visszafizetni.

### 10.2. Tartalmi értékelési szempontok során vállalt kötelezettségekhez fűződő jogkövetkezmények

Ha az ellenőrzések során megállapítást nyer, hogy a kedvezményezett a tartalmi értékelési szempontok során vállalt kötelezettségeinek nem tett eleget, a támogatás jogosulatlanul igénybe vett támogatásnak minősül és a kedvezményezett minden jogosulatlanul igénybevett többletpont után a véglegessé vált támogatási okiratban meghatározott támogatási összeg 0,5%-át a KAP törvény 37. §-a alapján az intézkedésben való jogosulatlan részvételre vonatkozó szabályai szerint köteles visszafizetni.

Ha több tartalmi értékelési szempont vonatkozásában kerül megállapításra a jogosulatlan igénybevétel, úgy az egyes szankciók összegét össze kell vonni, amely eredményezheti a 7.2. pont 3. alpontjában meghatározott támogathatósági határpontszám alá csökkenést, ezáltal az intézkedésben való jogosulatlan részvételt.

### 10.3. A projekttervben vállalt kötelezettségekhez fűződő jogkövetkezmények

Ha az ellenőrzések során megállapítást nyer, hogy a kedvezményezett a projekttervben szereplő szempontok során vállalt kötelezettségeinek nem tett eleget, a támogatás jogosulatlanul igénybe vett támogatásnak minősül és a kedvezményezett- minden jogosulatlanul igénybe vett többletpont után a véglegessé vált támogatási okiratban meghatározott támogatási összeg 0,5%-át a KAP törvény 37. §-a alapján az intézkedésben való jogosulatlan részvételre vonatkozó szabályai szerint köteles visszafizetni.

### 10.4. A felhívásban rögzített kötelezettségekhez/elvárásokhoz fűződő jogkövetkezmények

A. A támogató jogosult az agrártámogatási jogviszonyt keletkeztető döntését visszavonni és ezzel egyidejűleg az igénybe vett támogatás egészére vagy egy részére vonatkozóan a kedvezményezett visszafizetési kötelezettségéről rendelkezni ha a kedvezményezett nem tesz eleget valamely, a felhívásban foglalt kötelezettségvállalásoknak, így különösen:

1) Ha a kedvezményezett nem tesz eleget a releváns fenntartási kötelezettségének, úgy köteles az intézkedésben való jogosulatlan részvételre vonatkozó szabályok szerint visszafizetni az igénybevett támogatást azon időszakkal arányosan, amelynek tekintetében nem teljesültek a követelmények.

**B. A támogatási okiratban jóváhagyott támogatás csökkentésre kerül, ha a kedvezményezett nem tesz eleget a következő kötelezettségeknek, vállalásoknak:**

A felhívás esetén nem releváns.

## 11. TOVÁBBI INFORMÁCIÓK

### 11.1. Jogutódlás, kötelezettségátadás

A jogutódlásra, valamint a kötelezettségátadásra a KAP törvény. 32. - 33. §-ában, illetve a KAP Vhr. 49. - 51. §-ában és az ÁÚF-ben foglaltak az irányadók.

Az agrártámogatási jogviszony létrejötte után az agrártámogatási jogviszonyból eredő jogok és kötelezettségek az átvállaló kérelmére átadhatók, ha a kötelezettségátadást az európai uniós állami támogatási szabályok lehetővé teszik.

A kötelezettségátadáshoz a támogató előzetes jóváhagyása szükséges. A kérelem nem hagyható jóvá, ha az átvállaló nem felel meg a jogszabályban vagy pályázati felhívásban meghatározott feltételeknek.

### 11.2. További dokumentumok

Felhívjuk a Tisztelt Kedvezményezettek figyelmét, hogy az ÁÚF a https://kap.gov.hu honlapon megtalálható és a felhívás elválaszthatatlan része.

**Kérjük, hogy a támogatási kérelmet az ÁÚF és a "KAP Felhasználói kézikönyv az elektronikus felület használatához és e-kérelem benyújtásához" c. dokumentumok figyelembevételével készítsék el!**

Kincstár kifizetési kérelmekkel kapcsolatos közleménye, valamint a felhíváshoz kapcsolódó tájékoztatója elérhető a https://www.mvh.allamkincstar.gov.hu/ honlapon.

A Közös Agrárpolitika és a nemzeti költségvetésből biztosított agrártámogatások végrehajtásának szervezetéről és intézményeiről szóló 601/2022. (XII. 28.) Korm. rendelet 3. § 22. pontja szerinti adatok körét a 3. melléklet tartalmazza.

# 12. HACS ELÉRHETŐSÉGEI

Ha további információkra van szüksége, forduljon bizalommal a(z) HAJT-A Csapat Egyesület munkaszervezetéhez a(z) hajtacsapat@hajta.hu e-mail címen, illetve a +36-53/787-908 normál díjazású telefonszámon, ahol munkanapokon 8:00-16:00 óráig fogadják hívását.

Az ügyfélfogadási idő a HACS honlapján érhető el, www.hajtacsapat.hu.

# 13. CSATOLANDÓ MELLÉKLETEK LISTÁJA

## 13.1. A támogatási kérelemhez csatolandó dokumentumok

### 13.1.1. Támogatási kérelem elkészítésekor kötelezően csatolandó (nem pótolható) mellékletek

A támogatási kérelem elkészítésekor a következő mellékleteket **kötelezően** szükséges csatolni:

1. Építési tevékenység esetében:
   - az **építészeti-műszaki tervdokumentációt,**
   - a felhívás melléklete szerinti nyilatkozatot az építési tevékenységekről;
2. akadálymentesítés tevékenység megvalósítása esetén, az építészeti-műszaki tervdokumentáció mellé csatolni szükséges a foglalkoztatási rehabilitációs humán és műszaki szaktanácsadó, és/vagy rehabilitációs környezettervező szakmérnök/szakértő nyilatkozatát arról, hogy az akadálymentesítés megfelel a hatályos TÉKA-ban foglalt követelményeknek, valamint az akadálymentesítés átalakítási tervét is alá kell támasztani szakvéleménnyel.
3. A felhívás 7.2./3. pontjához kapcsolódó projektterv.
4. A projekttervhez hozzá fűződő alátámasztó igazolások, nyilatkozatok, dokumentumok.

**Felhívjuk a figyelmet, hogy a fenti dokumentumok pótlására nem nyílik lehetőség, így ha a fejlesztés szempontjából releváns fenti dokumentumok valamelyike nem kerül benyújtásra a támogatási kérelemmel egyidejűleg, az a támogatási kérelem visszautasítását vonja maga után!**

### 13.1.2. A támogatási kérelem elkészítése során csatolandó (pótolható) mellékletek listája

A támogatási kérelem benyújtásakor a következő mellékleteket szükséges csatolni:

1 . A beszerzésre kerülő gépekre, eszközökre, technológiákra, valamint az igénybe vett/veendő szolgáltatásokra (ez alól kivételt képez: hatósági igazgatási, szolgáltatási díjak, illetékek, közjegyzői díj, könyvvizsgálat, művelet-előkészítés, műveletmenedzsment) vonatkozólag három, azonos funkcióra vonatkozó műszaki tartalommal rendelkező részletes és tételes - egymástól és a kedvezményezett személyétől független kibocsátótól származó - magyar nyelvű, vagy magyar nyelvű fordítást is tartalmazó a KAP Vhr. szerinti tartalmú árajánlat.

- **Felhívjuk a figyelmet, hogy ha ezen dokumentumok benyújtásának hiánya (vagyis egyetlen árajánlat sem kerül benyújtásra) a támogatási kérelem mellékleteként, az a felhívás 7.2. fejezetének 1. c) pontja alapján nem hiánypótoltatható hiánynak minősül!**

2 . Ha releváns, a felhívás 7.2./3. pontjához kapcsolódó tartalmi értékelési szempontokat alátámasztó igazolások, nyilatkozatok, dokumentumok a felhívás 2. melléklete szerint.

3 . Hálózatra termelő, valamint vissz-wattos napelemes művelet esetén a szolgáltató felé benyújtott és a szolgáltató által visszaigazolt igénybejelentő, vagy a szolgáltató által kibocsátott "Pályázati igazolás HMKE létesítéséhez" tárgyú dokumentum, amelynek dátuma legkésőbb a hiánypótlás benyújtásának dátuma lehet.

4 . Ha a kedvezményezett nem számol el a technológiához kapcsolódóan építést, csupán szerelési munkával érintett a fejlesztés, abban az esetben elegendő technológiai leírás és a megvalósítási helyet ábrázoló helyszínrajz benyújtása.

5 . Ha a művelet keretében igényelt támogatási összeg nem éri el a 20 millió Ft-ot, és építéssel járó beruházást tartalmaz, legalább 8 db olyan fénykép, amelynek készítési dátuma és helye minden kétséget kizáróan megállapítható - akár a fényképről, akár a fájl adatokból -, valamint alkalmas a fejlesztés előtti állapot igazolására.

6 . Az ÉNGY-ben nem szereplő építési tételekre vonatkozólag három, azonos funkcióra vonatkozó műszaki tartalommal rendelkező részletes és tételes - egymástól és a kedvezményezett személyétől független kibocsátótól származó - magyar nyelvű, vagy magyar nyelvű fordítást is tartalmazó a KAP Vhr. szerinti tartalmú árajánlat. (Felhívjuk a figyelmet, hogy ezen dokumentumok benyújtásának hiánya (vagyis egyetlen árajánlat sem kerül benyújtásra) a támogatási kérelem mellékleteként, az a felhívás 7.2. fejezetének 1. c) pontja alapján nem hiánypótoltatható hiánynak minősül!)

7 . Ha a művelet megvalósítása tartalmaz vízjogi engedélyköteles beruházást, úgy a vízjogi engedély iránti eljárás megindítását igazoló dokumentum. Meglévő vízi létesítményre kiadott végleges üzemeltetési és/vagy fennmaradási engedélyben meghatározott azonos paraméterekre történő felújítás, rekonstrukció esetén a végleges üzemeltetési és/vagy fennmaradási vízjogi engedélyt.

8 . A kedvezményezett az ÁÚF-ben, valamint a felhívásban foglaltaknak megfelelően köteles igazolni a fejlesztés alapjául szolgáló tevékenységhez szükséges ingatlan vonatkozásában a rendezett tulajdoni és/vagy használati viszonyokat.

9 . Önkormányzat vagy önkormányzati társulás esetén az érintett önkormányzat képviselő-testületének vagy társulási tanácsnak a fejlesztés megvalósításáról szóló határozatának hiteles kivonata, amely tartalmazza a fejlesztés megnevezését és a fejlesztéssel érintett ingatlan helyrajzi számát.

10 . Önkormányzati társulás által benyújtott támogatási kérelem esetén csatolni kell az önkormányzati társulásra vonatkozó társulási megállapodást.

Felhívjuk figyelmét, hogy a felsorolt mellékleteket a támogatási kérelem benyújtásakor kell csatolni.

### 13.2. Az első kifizetési kérelemhez csatolandó dokumentumok

1 . Legkésőbb az első, építéssel és/vagy vízjogi engedélyköteles beruházással kapcsolatos kifizetési kérelemhez mellékelni kell a kedvezményezett nevére szóló, végleges építési és/vagy a végleges vízjogi létesítési/bányakapitányági engedélyt, beleértve azengedélyezési záradékkal ellátott építészeti-műszaki tervdokumentációt.

- Nem engedélyköteles vízjogi tevékenység esetén az első érintett kifizetési kérelemhez mellékelni kell a bejelentési kötelezettség teljesítéséről és annak vízügyi hatóság részéről történő elfogadásáról szóló igazolást/nyilatkozatot.

2 . Építési művelet esetén az elszámolni kívánt bizonylattal együtt az ÉNGY szerinti bontású számlarészletezőt is be kell nyújtani minden kifizetési kérelemhez.

3 . Hálózatra termelő napelemes művelet esetén az első napelemes rendszer létesítésével kapcsolatos kifizetési kérelemhez mellékelni kell a hálózati engedélyes által jóváhagyott csatlakozási dokumentációt.

### 13.3. Záró kifizetési kérelemhez csatolandó dokumentumok

1 . Engedélyköteles építési tevékenység esetén mellékelni kell a végleges használatbavételi engedélyt vagy hatósági igazolást arról, hogy a hatóság a használatbavételt tudomásul vette. Nem engedélyköteles építési tevékenység esetén mellékelni kell a műszaki átadás-átvételi jegyzőkönyvet, hibalista esetén a műszaki ellenőr teljesítésigazolásával a teljes körű javításról.

2 . Ha a művelet tartalmaz vízjogi engedélyköteles beruházást, akkor mellékelni kell a végleges vízjogi üzemeltetési engedélyt vagy a vízügyi hatóság igazolását/nyilatkozatát arról, hogy a vízügyi hatóság nyilvántartásában szerepel az objektum annak azonosítószáma alapján, és a használatbavételét/az üzemeltetését tudomásul vette. Ennek hiányában az üzemeltetési engedélyezési kérelem vagy a használatbavétel/az üzemeltetés tudomásul vétele iránti kérelem benyújtására vonatkozó igazolás/nyilatkozat csatolása szükséges.

3 . Hálózatra termelő, valamint vissz-wattos napelemes művelet esetén, a hálózati engedélyessel kötött hálózathasználati szerződést csatolni kell.

4 . Energiafelhasználás csökkentését célzó műveletek esetén az épületenergetikai tanúsítvány, és a kapcsolódó számítások csatolása szükséges.

5 . Kiadvány készítése esetén a kedvezményezett köteles a záró kifizetési kérelem mellékleteként benyújtani elektronikus formában, pdf. fájlként a kiadványt.

6 . Idegen nyelven elkészült kiadvány, esetén a kedvezményezett köteles a záró kifizetési kérelem mellékleteként benyújtani szakfordításról és tolmácsolásról szóló 24/1986 (VI. 26.) MT rendelet szerinti szakfordítói, illetőleg tolmács képesítéssel rendelkező személy által készített magyar nyelvű fordítást is.

7 . Játszótéri elemek beszerzése, telepítése esetében mellékelni kell a 78/2003. (XI. 27.) GKM rendelet 3. §-a szerinti megfelelőségi tanúsítványokat, valamint a használatbavétel engedélyezését igazoló, a 78/2003. (XI. 27.) GKM rendelet 7. §-ában meghatározottak szerint kiállított ellenőrzési jegyzőkönyvet.

8 . A HACS igazolása arról, hogy a művelet megvalósítását követően, legkésőbb a záró kifizetési kérelem benyújtásával egyidejűleg, a megvalósult művelet egészét bemutató - legkevesebb 6 db, az ábrázolt tartalomra utaló címzéssel ellátott fényképből álló - fotódokumentációval kiegészített, legalább 1000 karakterből álló, a vállalások teljesülését is tartalmazó szöveges beszámolót a kedvezményezett megküldte a HACS részére elektronikusan.

Felhívjuk figyelmét, hogy a felsorolt mellékleteket a záró kifizetési kérelem benyújtása során csatolni szükséges.

## 14. A FELHÍVÁS MELLÉKLETEI

1. melléket: Fogalomtár
2. melléket: Tartalmi értékelési szempontok
3. melléket: Tájékoztató az ARACHNE kockázatértékelő eszköz részére küldendő adatokról
4 .melléket: LEADER hozzáadott érték útmutató
5 .melléket: Monitoring melléklet
6. melléket: Nyilatkozat építési tevékenységről(amennyiben releváns)
7. melléket: Projektterv
8. melléket: Projektterv kitöltési útmutató

1. melléklet - KAP-RD57-LEADER Helyi felhívás

# FOGALOMTÁR

**Agrártámogatási jogviszony:** a támogató és a kedvezményezett között létrejövő valamennyi jogviszony, ideértve a kifizetéssel nem járó intézkedéseket és az abban való részvételt is.

**Akadálymentesítés:** amennyiben a művelettel érintett ingatlanon végrehajtott bármely fejlesztési tevékenység során akadálymentesítés valósul meg, figyelembe veendőek az összes érintett fogyatékossági csoportra vonatkozó akadálymentesítési követelmények. Az akadálymentesség projektarányos teljesülése egy preventív, megelőző gondolkodásmódot jelent, célja, hogy a projekt keretében érvényesüljenek az egyetemes tervezés elvei. A tervezés és megvalósítás során kötelező az építési-műszaki tervdokumentáció akadálymentesítés szempontjából releváns részének az országos településrendezési és építési követelményekről szóló 253/1997. (XII. 20.) Kormányrendelet előírásainak betartása.

**Annex I. termék:** az Európai Unió Működéséről szóló szerződés 38. cikkében hivatkozott listában szereplő, a termőföld, az állattenyésztés és a halászat termékeihez közvetlenül kapcsolódó első feldolgozási szintű termék.

**ARACHNE:** az Európai Unió által biztosított kockázatértékelő eszköz, amelyhez a hozzáférést az európai uniós források felhasználásáért felelős miniszter biztosítja.

**Beavatkozás:** a KAP Stratégiai Tervben meghatározott támogathatósági feltételekhez kötött, az Európai Mezőgazdasági Garanciaalapból (EMGA) vagy az Európai Mezőgazdasági Vidékfejlesztési Alapból (EMVA) nyújtott egyes támogatási eszköz. *(a Közös Agrárpolitikából és a nemzeti költségvetésből biztosított agrártámogatások felhasználásának rendjéről szóló 54/2023. (IX.13.) AM rendelet (a továbbiakban KAP Vhr.) 2. § 2. pont).*

**Beruházás:** a számvitelről szóló törvény és a személyi jövedelemadóról szóló törvény által befektetett eszközként aktiválhatónak minősített ráfordítások összessége, valamint az erdőről, az erdő védelméről és az erdőgazdálkodásról szóló 2009. évi XXXVII. törvény 53. §-ában meghatározott erdőnevelésnek minősülő tevékenységek, azzal, hogy a társasági tulajdon, illetve szavazati jog megszerzésére fordított összeg csak abban az esetben minősül beruházásnak, ha a támogatás igénybevételi feltételeit megállapító jogszabály ezt kifejezetten lehetővé teszi.

**Biomassza:** megújuló energiatermelés szempontjából biomasszának tekinthető a növényi eredetű termék és hulladék, a háztartási hulladékok elkülönítetten gyűjtött biológiailag lebomló szerves része, a trágya, az állati eredetű hulladékok, és a szennyvíziszap.

**Bővítés:** az országos településrendezési és építési követelményekről szóló 280/2024. (IX. 30.) Kormányrendelet 1. számú melléklet 17. pontja szerint meghatározott fogalom.

**Cél:** tagállamok által az Európai Unió működéséről szóló szerződés 107. cikk (1) bekezdésének b) pontjában említett beavatkozási stratégiáik keretében az eredménymutatókra vonatkozóan előzetesen megállapított, a KAP stratégiai terv időszakának végére elérendő értékek.

**Elismert Helyi Akciócsoport:** a Nemzeti Irányító Hatóság által, a Közös Agrárpolitika - Stratégiai Terv időszakára szólóan, véglegesen elismert LEADER Helyi Akciócsoportnak minősülő szervezet.

**Építési normagyűjtemény (ÉNGY):** olyan építési-műszaki paramétereket tartalmazó gyűjtemény, amely az építési munkanemek és tételek megnevezése mellett tartalmazza a tételekre vonatkozó referenciaárat is. Célja, hogy elősegítse a kérelmek szakszerű elbírálását, az építési költségek realitásának szakszerű vizsgálatát illetve kellő támpontot szolgáltasson az ügyfelek, tanácsadók, kivitelezők, és a kérelmet értékelők számára.

**Építési beruházás:** a közbeszerzésekről szóló 2015. évi CXLIII. törvény 8. § (3) bekezdése szerint meghatározott tevékenység.

**Építési tevékenység:** az épített környezet alakításáról és védelméről szóló 1997. évi LXXVIII. törvény alapján, az építmény, építményrész,

épületegyüttes megépítése, átalakítása, bővítése, felújítása, helyreállítása, korszerűsítése, karbantartása, javítása, lebontása, elmozdítása érdekében végzett építési-szerelési vagy bontási munka végzése.

**Építmény:** az épített környezet alakításáról és védelméről szóló 1997. évi LXXVIII. törvény alapján, az építési tevékenységgel létrehozott, illetve késztermékként az építési helyszínre szállított, - rendeltetésére, szerkezeti megoldására, anyagára, készültségi fokára és kiterjedésére tekintet nélkül - minden olyan helyhez kötött műszaki alkotás, amely a terepszint, a víz vagy az azok alatti talaj, illetve azok feletti légtér megváltoztatásával, beépítésével jön létre (az építmény az épület és műtárgy gyűjtőfogalma).

**Épület:** az épített környezet alakításáról és védelméről szóló 1997. évi LXXVIII. törvény 10. pontja szerint meghatározott fogalom.

**Épületelem:** az épületek energiahatékonyságáról szóló Európai Parlament és a Tanács 2010/31/EU Irányelve alapján, épületgépészeti rendszer, illetve a külső térelhatárolók valamely eleme.

**Felújítás:** az országos településrendezési és építési követelményekről szóló 280/2024. (IX. 30.) Kormányrendelet 1. számú melléklet 36. pontja szerint meghatározott fogalom.

**Fizikai befejezés:** az az állapot, amikor az agrártámogatási jogviszony keretében a támogatott tevékenységeket a pályázati felhívásban és a támogatási döntésben meghatározottak szerint elvégezték. (KAP Vhr. 2. § 5. pont)

**Forgóeszköz:** A számvitelről szóló 2000. évi C. törvény (a továbbiakban: Szvt.) alapján a forgóeszközök csoportjába a mérlegben a készleteket, a vállalkozó tevékenységét nem tartósan szolgáló követeléseket, hitelviszonyt megtestesítő értékpapírokat, tulajdoni részesedést jelentő befektetéseket, pénzeszközöket kell besorolni. Ezek meghatározása részletesebben az Szvt. 28. § -ában tekinthető meg.

**Helyi Bíráló Bizottság:** a helyi támogatási kérelmek értékelésére a HACS-ok legalább három főből álló - legalább egy női és legalább egy, a KAP Stratégiai Terv szerinti fiatal taggal rendelkező - helyi bíráló bizottságot (a továbbiakban: HBB) állítanak fel. A HBB összehívását, működését, összetételét a HACS által kiadott ügyrendben kell meghatározni, amelyet a Nemzeti Irányító Hatóság hagy jóvá. (KAP Vhr. 98. § (7) bekezdés).

**Immateriális javak:** az immateriális javak nem anyagi jellegű eszközök, azaz vagyoni értéket jelenítenek meg, 1 évnél hosszabb ideig, a várható élettartamuk alatt közvetlenül szolgálják a vállalkozási tevékenységet (pl.: számítógépes szoftverek megvásárlása vagy kifejlesztése, valamint szabadalmak, licencek, szerzői jogok és védjegyek vagy eljárások megszerzése).

**Indikátor:** az uniós jogszabályokban és a programban nevesített, valamint az európai uniós források felhasználásáért felelős miniszter által vezetett minisztérium által meghatározott, eredményt vagy teljesülést mérő mutató.

**Intézkedés:** a KAP Stratégiai Terv által tartalmazott egyes beavatkozások, valamint nemzeti hatáskörben nyújtott egyes agrártámogatások és egyéb, támogatás kifizetésével nem járó piacszabályozási beavatkozások.

**Irat:** a köziratokról, a közlevéltárakról és a magánlevéltári anyag védelméről szóló törvény szerinti irat, ideértve a polgári perrendtartásról szóló törvény szerinti okirat, közokirat és magánokirat, illetve az egyes intézkedésekkel kapcsolatban keletkezett egyéb iratok.

**Jövedelemtermelő művelet:** Jövedelemtermelő beruházás ahol a bevétel keletkezik. A Kap Vhr. 4.3.2.1.1. pontja alapján bevétel alatt értjük a projekt megvalósítása és fenntartása során, a projekttevékenységgel összefüggésben keletkezett vagyoni értéket.

**KAP Stratégiai Terv:** az (EU) 2021/2115 rendelet 1. cikk (1) bekezdés c) pontja szerinti KAP stratégiai terv.

**Kapcsolódó vállalkozás:** a kis- és középvállalkozásokról, fejlődésük támogatásáról szóló 2004. évi XXXIV. törvény 4. § (3)-(6) bekezdése szerinti vállalkozások.

**Kedvezményezett:** a Közös Agrárpolitikából és a nemzeti költségvetésből biztosított agrártámogatások eljárási rendjéről szóló 2022. évi LXV. törvény (a továbbiakban: KAP törvény) 10. § (1) bekezdés 12. pontja szerinti személy vagy szervezet.

**Kedvezményezetti Nyilvántartási Rendszer (KNYR):** a KAP törvény 10. § (2) bekezdése, valamint 21-23. §-a szerinti nyilvántartás.

**Kérelemre nyilvántartásba vett ügyfél:** a KNYR-ben beazonosított és támogatási azonosítóval rendelkező kedvezményezett, aki, vagy amely kérelem alapján nyilvántartásba vételre került.

**Kifizetési igénylés:** a támogatási szerződésben meghatározott dokumentumok összessége.

**Kisvállalkozás:** az (EU) 2022/2472 bizottsági rendelet I. mellékletben meghatározott feltételeknek megfelelő vállalkozások.

**Korszerűsítés:** az országos településrendezési és építési követelményekről szóló 280/2024. (IX. 30.) Kormányrendelet 1. számú melléklet 63. pontja szerint meghatározott fogalom.

**Környezeti hatástanulmány:** A környezeti hatásvizsgálati eljárást megalapozó szakmai dokumentum, amely a környezetvédelmi engedély megadására vonatkozó döntéshez szükséges információkat tartalmazza. A hatástanulmány általános tartalmi követelményeit a környezeti hatásvizsgálati és az egységes környezethasználati engedélyezési eljárásról szóló 314/2005. (XII.25.) Korm. rendelet 6. számú melléklete tartalmazza, de a beruházó kérelmére arról az engedélyező hatóság - a Korm. rendelet 5/A. § és 5/B. §-a szerinti előzetes konzultáció keretében - 2 évig felhasználható véleményt ad.

**Középvállalkozás:** az (EU) 2022/2472 bizottsági rendelet I. mellékletben meghatározott feltételeknek megfelelő vállalkozás.

**LEADER:** az Európai Regionális Fejlesztési Alapra, az Európai Szociális Alap Pluszra, a Kohéziós Alapra, az Igazságos Átmenet Alapra és az Európai Tengerügyi, Halászati és Akvakultúra-alapra vonatkozó közös rendelkezések, valamint az előbbiekre és a Menekültügyi, Migrációs és Integrációs Alapra, a Belső Biztonsági Alapra és a határigazgatás és a vízumpolitika pénzügyi támogatására szolgáló eszközre vonatkozó pénzügyi szabályok megállapításáról szóló (EU) 2021/1060 (2021. június 24.) európai parlamenti és tanácsi rendelet 31. cikk szerinti közösségvezérelt helyi fejlesztés.

**LEADER HACS tervezési területe:** a Nemzeti Irányító Hatóság által kibocsátott LEADER HACS elismerésben foglalt települések közigazgatási területének összessége.

**LEADER hozzáadott érték:** "a LEADER-módszer megfelelő alkalmazásával elért előny, összehasonlítva azokkal az előnyökkel, amelyek a módszer alkalmazása nélkül is elérhetőek lettek volna."

**Megújuló energia:** a Szerződés 107. és 108. cikke alkalmazásában bizonyos támogatási kategóriáknak a belső piaccal összeegyeztethetővé nyilvánításáról szóló 651/2014/EU bizottsági rendelet (a továbbiakban: 651/2014/EU bizottsági rendelet) 2. cikk 109. pontja szerinti energia, valamint energiarész.

**Megújuló energiaforrások:** a 651/2014/EU bizottsági rendelet 2. cikk 110. pontja szerinti megújuló, nem fosszilis energiaforrások.

**Megújuló forrásokból származó energia:** megújuló, nem fosszilis forrásokból származó energia, azaz a szél-, nap-, aerotermikus, geotermikus, hidrotermikus és óceánból nyert energia, valamint a vízenergia, a biomasszából, hulladéklerakó helyeken és szennyvíztisztító telepeken keletkező gázokból és biogázokból nyert energia.

**Megvalósítási hely:** a támogatási kérelemben megjelölt, a művelet megvalósulását szolgáló önálló ingatlan (egy helyrajzi számon nyilvántartott) vagy természetben összefüggő önálló ingatlanok (több helyrajzi számon nyilvántartott), közutak, - terek, vasutak, csatornák elágazással és kereszteződéssel, valamint közigazgatási vagy belterületi határ által meg nem szakított területe.

Indokolt esetben:

- egy megvalósítási helynek kell tekinteni az egymással nem összefüggő helyrajzi számon lévő helyszíneket, amennyiben a különböző helyrajzi számokon megvalósuló műveletelemek műszaki és/vagy gazdasági értelemben összefüggnek és egységes műveletet alkotnak;
- külön megvalósítási helyeknek kell tekinteni az egymástól fizikailag elkülönülő, tereptárgyakkal (pl. kerítés, út, természetes víz) elhatárolt, akár egy helyrajzi számon nyilvántartott ingatlanokat, ingatlanrészeket, amennyiben a projektben megfogalmazott cél kizárólag az adott ingatlanra, ingatlanrészre irányul/vonatkozik.

**Mezőgazdasági termelő:** olyan természetes vagy jogi személy, illetve természetes vagy jogi személyek olyan csoportja - tekintet nélkül az ilyen csoportnak vagy tagjainak a nemzeti jog szerinti jogállására - akinek, illetve amelynek a mezőgazdasági üzeme az EUSZ-nek az Európai Unió működéséről szóló szerződés (EUMSZ) 349. és 355. cikkével együtt értelmezett 52. cikkében meghatározottak szerint.

**Mezőgazdasági őstermelő:** a családi gazdaságokról szóló 2020. évi CXXIII. törvény 3. §-a szerint mezőgazdasági őstermelő az a 16. életévét betöltött, a mezőgazdasági őstermelői nyilvántartásban szereplő természetes személy, aki saját gazdaságában őstermelői tevékenységet folytat.

**Mezőgazdasági üzem:** egy adott mezőgazdasági termelő által kezelt és egyazon tagállam területén található, mezőgazdasági tevékenységekre használt egységek összessége.

**Mikrovállalkozás:** a kis- és középvállalkozásokról, fejlődésük támogatásáról szóló 2004. évi XXXIV. törvény 3. § (3) bekezdése szerinti vállalkozás. Jelen felhívás esetében az Őstermelők mikrovállalkozásnak minősülnek.

**Monitoring:** a KAP I rendelet 7. cikk szerint meghatározott mutatókra vonatkozóan végrehajtott, az intézkedések megkezdésekor, valamint a célokhoz, mérföldkövekhez viszonyított előrehaladásának, hatásának rendszeres vizsgálata és értékelése, figyelemmel a KAP I rendelet 132. cikkében foglaltakra.

**Monitoring adatgyűjtés:** a KAP I rendelet 7. cikke szerint meghatározott mutatókra vonatkozóan végrehajtott, az intézkedések megkezdésekor, valamint a célokhoz, mérföldköveihez viszonyított előrehaladásának, hatásának mérésére szolgáló a 2021/2115 európai parlamenti és tanácsi rendeletnek a KAP stratégiai tervek értékelése, valamint a monitoringhoz és értékeléshez szükséges információnyújtás tekintetében történő végrehajtására vonatkozó részletes szabályok megállapításáról szóló 2022/1475/EU (2022. szeptember 6.) bizottsági rendelet szerinti adatok rendszeres gyűjtése.

**Műszaki, szakmai tartalom:** a beavatkozás keretében megvalósított fejlesztések, tevékenységek valamely, a beavatkozás eredményessége szempontjából meghatározó tulajdonsága, amelynek megvalósítását a kedvezményezett a támogató felé a támogatási kérelem benyújtásával vállalta, vagy amelyet a pályázati felhívás vagy a támogatási döntés ekként határoz meg. (KAP Vhr. 2. § 10. pont)

**Műveletelem:** A teljes beruházás olyan része, amely térben, fizikailag és műszakilag, valamint pénzügyileg is körülhatárolható - a beruházás költségvetésében önálló létesítményként szereplő, vagy külön kivitelezési szerződéssel érintett rész - önálló technológiai egységet képező munkarész, vagy létesítmény.

**Nehéz helyzetben lévő vállalkozás:** a 651/2014/EU bizottsági rendelet 2. cikkének 18. pontjában meghatározott feltételeknek megfelelő vállalkozás.

**Nemzeti Irányító Hatóság:** a Közös Agrárpolitika és a nemzeti költségvetésből biztosított agrártámogatások végrehajtásának szervezetéről és intézményeiről szóló 601/2022. (XII. 28.) Korm. rendelet 3. §-a szerinti Nemzeti Irányító Hatóság.

**Nemzeti Kifizető Ügynökség:** a Magyar Államkincstár (Kincstár).

**Partnervállalkozás:** a kis- és középvállalkozásokról, fejlődésük támogatásáról szóló 2004. évi XXXIV. törvény 4. § (2) bekezdése szerinti partnervállalkozás.

**Pénzügyi befejezés:** ha a fizikai befejezés megtörtént, valamint a megvalósítás során keletkezett elszámoló bizonylatok kiegyenlítésre kerültek; a pénzügyi befejezés dátuma a felmerült, a kedvezményezett által megfelelően elszámolt költségek közül a legkésőbbi kiegyenlítés dátuma. (KAP Vhr. 2. § 12. pont)

**Referenciaár:** az elszámolható kiadás legmagasabb összege.

**Saját teljesítés:** Saját teljesítés alatt értendő, ha a kedvezményezett a támogatásból megvalósuló beruházás során, annak bekerülési értékének részeként bizonyos tevékenységeket saját maga végez. Nem számít saját teljesítésnek a kedvezményezett Sztv. 3. § (2) bekezdés 7. pontja szerinti kapcsolt vállalkozása - feltéve, ha a KAP Stratégiai Terv végrehajtására alkalmazandó egyéb jogszabály ettől eltérően nem rendelkezik - által, vagy nem gazdasági társaság kedvezményezett esetén a részben vagy egészben tulajdonában lévő gazdasági társaság által végzett teljesítés.

**Szabálytalanság:** a közös agrárpolitika finanszírozásáról, irányításáról és monitoringjáról, valamint az 1306/2013/EU rendelet hatályon kívül helyezéséről szóló 2021/2116/EU (2021. december 2.) európai parlamenti és tanácsi rendelet (a továbbiakban: KAP II rendelet) 2. cikk a) pontja

szerint megállapított tényállás.

**Támogatási azonosító:** a KNYR keretében megállapított, a kedvezményezett beazonosítását szolgáló szám.

**Támogatási intenzitás:** a támogatás bruttó összege az elszámolható költségek százalékában kifejezve, az adók és egyéb illetékek levonása előtt.

**Támogatási kérelem:** a felhívásban meghatározott alaki és formai követelményeknek megfelelő dokumentum, amely egy művelet támogatásban részesítésére irányul, és amelynek részei a projekt adatlap és a mellékletek.

**Támogatási okirat:** a KAP Vhr. 30. § (2) bekezdése szerint, az agrártámogatási jogviszony létrejötténél - jogszabály eltérő rendelkezése hiányában - a támogató a támogatási kérelemre hozott jóváhagyó döntést támogatási okiratba foglalja.

**Támogató:** a KAP törvény 10. § (1) bekezdés 21. pontjában meghatározott szervezet.

**Telephely:** az adóalany olyan állandó üzleti létesítménye (ingatlana) - függetlenül a használat jogcímétől -, ahol részben vagy egészben iparűzési tevékenységet folytat, azzal, hogy a telephely kifejezés magában foglalja különösen a gyárat, az üzemet, a műhelyt, a raktárt, a bányát, a kőolaj- vagy földgázkutat, a termőföldet, a vízkutat, a szélerőművet (szélkereket), napelem-erőművet, az irodát, a fiókot, a képviseletet, a hasznosított (bérbe vagy lízingbe adott) ingatlant, az ellenszolgáltatás fejében igénybe vehető közutat, vasúti pályát.

A termőföld nem fogadható el székhelyként, telephelyként.

**Vízjogi engedély:** amennyiben a pályázati felhívás eltérően nem rendelkezik, vízjogi engedély alatt a vízgazdálkodási hatósági jogkör gyakorlásáról szóló 72/1996. (V. 22.) Korm. rendelet és a vízjogi engedélyezési eljáráshoz szükséges dokumentáció tartalmáról szóló 41/2017. (XII. 29.) BM rendelet előírásainak megfelelően az elvi vízjogi engedélyt, a vízjogi létesítési engedélyt, a vízjogi üzemeltetési engedélyt, illetve a fennmaradási engedélyt kell érteni.

**Járművekkel és munkagépekkel kapcsolatos definíciók**

**Jármű:** közúti szállító- vagy vontató eszköz, ideértve az önjáró vagy vontatott munkagépet is. A mozgáskorlátozottak közlekedésére szolgáló, emberi erővel tolt vagy hajtott kerekes szék és a gépi meghajtású kerekes szék ha sík úton önerejéből 10 km/óra sebességnél gyorsabban haladni nem képes, továbbá a gyermekkocsi és a talicska azonban nem minősül járműnek. (A közúti közlekedés szabályairól szóló 1/1975. (II.5.) KPM BM együttes rendelet 1. számú Függelék, II. A közúti járművekkel kapcsolatos fogalmak a) pontja alapján.)

**Gépjármű:** olyan jármű, amelyet beépített erőgép hajt. A mezőgazdasági vontató, a lassú jármű, a segédmotoros kerékpár és a villamos azonban nem minősül gépjárműnek. (A közúti közlekedés szabályairól szóló 1/1975. (II.5.) KPM BM együttes rendelet 1. számú Függelék, II. A közúti járművekkel kapcsolatos fogalmak b) pontja alapján.)

**Gépkocsi:** olyan gépjármű, melynek négy vagy több kereke van; a négykerekű motorkerékpár azonban nem gépkocsi. (A közúti közlekedés szabályairól szóló 1/1975. (II.5.) KPM BM együttes rendelet 1. számú Függelék, II. A közúti járművekkel kapcsolatos fogalmak c) pontja alapján.)

**Személygépkocsi:** (Személygépjármű) személyszállítás céljára készült olyan gépkocsi, amelyben a vezető ülését is beleértve legfeljebb 9 állandó ülőhely van. (A közúti közlekedés szabályairól szóló 1/1975. (II.5.) KPM BM együttes rendelet 1. számú Függelék, II. A közúti járművekkel kapcsolatos fogalmak d) pontja alapján.)

**Tehergépkocsi:** a személygépkocsit, az autóbuszt, a trolibuszt és a vontatót kivéve minden gépkocsi.

(A közúti közlekedés szabályairól szóló 1/1975. (II.5.) KPM BM együttes rendelet 1. számú Függelék, II. A közúti járművekkel kapcsolatos fogalmak i) pontja alapján.)

**Lassú jármű:** olyan jármű, amelyet beépített erőgép hajt és sík úton önerejéből 25 km/óra sebességnél gyorsabban haladni nem képes. (A közúti

közlekedés szabályairól szóló 1/1975. (II.5.) KPM BM együttes rendelet 1. számú Függelék, II. A közúti járművekkel kapcsolatos fogalmak m) pontja alapján.)

**Csuklós lassújármű:** csuklós szerkezettel állandóan összekapcsolt két vagy több merev részből álló lassújármű, ahol a merev részek szétválasztása csak műhelyben, erre használt eszközökkel lehetséges; a több merev tagból álló személyszállító lassújármű abban az esetben is csuklós járműnek tekinthető, ha az utasterek nem átjárhatók és a járműegységek pótkocsi kapcsoló berendezéssel vannak összekapcsolva. (A közúti járművek forgalomba helyezésének és forgalomban tartásának műszaki feltételeiről szóló 6/1990. (IV. 12.) KöHÉM rendelet 2. § 9b) pontja alapján.)

**Traktor:** a 167/2013/EU európai parlamenti és tanácsi rendelet 3. cikk 8. pontjában meghatározott fogalom. (A közúti járművek műszaki megvizsgálásáról szóló 5/1990. (IV. 12.) KöHÉM rendelet 2. § 8. bek. a) pontja alapján.)

**Munkagép:** a közúti forgalomban időszakosan részt vevő olyan önjáró vagy vontatott gép, amely nem szállítás vagy vontatás, hanem egyéb munkavégzés céljából készült. (A közúti járművek műszaki megvizsgálásáról szóló 5/1990. (IV. 12.) KöHÉM rendelet 2. § 8. bek. b) pontja alapján.)

**Mezőgazdasági erőgép:** a tervezési sebessége alapján lassú járműnek minősülő, vagy a közúti járművek műszaki megvizsgálásáról szóló 5/1990. (IV. 12.) KöHÉM rendelet 29. § (3) bekezdésében foglalt eljárás alkalmazásával lassú járműnek minősített önjáró munkagép, amely kizárólag mezőgazdasági, erdészeti feladatú berendezések, gépek vontatására, hordozására, tolására, működtetésére alkalmas, és nem alkalmas közúti teherszállításra (ide nem értve a saját munkaeszközeit és adaptereit), valamint közúton pótkocsit nem vontat. (A közúti járművek műszaki megvizsgálásáról szóló 5/1990. (IV. 12.) KöHÉM rendelet 2. § 8. bek. ba) pontja alapján.)

Pl.: a magajáró mezőgazdasági és erdészeti betakarító gépek (arató-cséplő gépek, szecskázó gépek, cukorrépa betakarító gépek, zöldségbetakarító gépek, szőlőkombájnok, fakombájnok és erdészeti kiközelítők), a magajáró műtrágya- és szervestrágya szóró gépek, a magajáró permetezőgépek.

**Mezőgazdasági vontatmány:** olyan pótkocsinak nem minősülő vontatott munkagép, amely a működéséhez szükséges eszközöket ide nem értve teherszállításra nem alkalmas, és amelyet a közúti forgalomban mezőgazdasági erőgéppel, mezőgazdasági vontatóval vagy lassú járművel vontatnak. (A közúti járművek műszaki megvizsgálásáról szóló 5/1990. (IV. 12.) KöHÉM rendelet 2. § 8. bek. bb) pontja alapján.)

**Különleges felépítményű járművek:** a közúti járművek műszaki megvizsgálásáról szóló 5/1990. (IV. 12.) KöHÉM rendelet 20. §-a szerinti járművek.

**Járműkategóriák:** a közúti járművek műszaki megvizsgálásáról szóló 5/1990. (IV. 12.) KöHÉM rendelet 5. számú melléklet 1. táblázatban foglaltak szerinti besorolás.

**Quad** A közúti közlekedés szabályairól szóló 1/1975. (II.5.) KPM BM együttes rendelet 1. számú Függelék, II. A közúti járművekkel kapcsolatos fogalmak r/2) pontja alapján, az L6e járműkategóriába sorolt könnyű négykerekű segédmotoros kerékpár vagy az L7e járműkategóriába sorolt négykerekű motorkerékpár, amely nyitott utasterű, kormányműve nem áttételes és a motorkerékpárok esetében szokásos kezelőszervekkel van felszerelve.

**Motoros roller:** Legalább kétkerekű, egy tengelyén kormányozott, a rajta utazó egy személyt (vezető) kizárólag állva szállításra tervezett, motoros meghajtású jármű, amelynek sebessége gázkarral vagy egyéb vezérlőeszközzel szabályozható. (Az ORFK Országos Balesetmegelőzési Bizottságának közleménye alapján.)

**Kis teljesítményű motoros roller:** Olyan motoros roller, amelynek tömege legfeljebb 35 kilogramm, meghajtó motorjának névleges teljesítménye legfeljebb 1000 watt, és sík úton, önerőből 25 kilométer per óra sebességnél gyorsabban haladni nem képes. (Az ORFK Országos Balesetmegelőzési Bizottságának közleménye alapján.)

**Nagy teljesítményű motoros roller:** Olyan motoros roller, amely nem felel meg a kis teljesítményű motoros roller fogalmának. (Az ORFK

Országos Balesetmegelőzési Bizottságának közleménye alapján.)

2. melléklet - KAP-RD57-LEADER Helyi felhívás

# Tartalmi értékelési szempontok

A jogosultsági feltételeknek megfelelő támogatási kérelmek az alábbi tartalmi értékelési szempontok szerint elvégzett pontozással kerülnek értékelésre. Az így kialakult pontozási sorrend képezi az egy szakaszban beérkezett támogatási kérelmek támogathatóságára vonatkozó döntés alapját.

1. célterület Helyi fejlesztések támogatása:

| Sorszám | Kiválasztási szempontok | Tartalmi értékelési szempont megnevezése | Szempontra adható maximális pontszám |
|---|---|---|---|
| 1 | Térségi szempont | A művelet megvalósításának helyszíne kedvezményezett járás szempontjából | 2 |
| 2 | A nemek közötti, a társadalmi esélyegyenlőtlenség és a hátrányos helyzet csökkentését célzó kezdeményezések ösztönzése | Hátrányos helyzet csökkentését célzó műveleti elem megjelenése | 3 |
| 3 | A térség szempontjából újszerű, innovatív megoldások | A kedvezményezett vonatkozásában innovatív megoldás alkalmazása | 2 |
| 4 | Ár-érték arány, azaz a tervezett költségek és eredmények közötti egyensúly költséghatékonyság | Költséghatékonyság teljesülése | 1 |
| 5 | Fizikai/pénzügyi/környezeti megvalósíthatóság és fenntarthatóság | Megújuló energia hasznosítása | 3 |
| 6 | Humán erőforrás | Szakképzettség megléte | 3 |
| 7 | A működési terület környezeti, gazdasági és társadalmi jellemzőit, szolgáltatás beszerzése stb. | A művelet megvalósítási helye szerinti település lakónépessége | 3 |
| 8 | A közösség bevonásának módja (projektgyűjtő adatlapok, stb. | Kedvezményezett részvétele fórumon, személyes egyeztetésen | 8 |
| 9 | Projektterv minősége | Projektterv | 75 |
| | Adható pontszám összesen | | 100 |

1. célterület Helyi fejlesztések támogatása:

| Sorszám | Tartalmi értékelési szempont megnevezése | Tartalmi értékelési szempont tételei | Tételre adható pontszám | Az értékelési szempontot alátámasztó dokumentum |
|---|---|---|---|---|
| 1 | A művelet megvalósításának helyszíne kedvezményezett járás szempontjából | A fejlesztés megvalósításának helye a kedvezményezett járások besorolásáról szóló 290/2014. (XI. 26.) Korm. rendelet alapján kedvezményezett járás | 2 | A kedvezményezett járások besorolásáról szóló 290/2014. (XI. 26.) Korm. rendelet |
| 1 | A művelet megvalósításának helyszíne kedvezményezett járás szempontjából | A fejlesztés megvalósításának helye a kedvezményezett járások besorolásáról szóló 290/2014. (XI. 26.) Korm. rendelet alapján nem kedvezményezett járás | 0 | A kedvezményezett járások besorolásáról szóló 290/2014. (XI. 26.) Korm. rendelet |
| 2 | Hátrányos helyzet csökkentését célzó műveleti elem megjelenése | A hátrányos helyzet csökkentését célzó elem nem jelenik meg a projektben<br><br>(Jelen felhivás vonatkozásában hátrányos helyzetűnek minősül: nő, 25 év alatti pályakezdő fiatal, fogyatékkal élő, 40 évnél idősebb, 2 vagy több 10 éven aluli gyermekét egyedül nevelő munkavállaló, roma származású) | 0 | Kedvezményezett nyilatkozata, részletes leírása |

| Sorszám | Tartalmi értékelési szempont megnevezése | Tartalmi értékelési szempont tételei | Tételre adható pontszám | Az értékelési szempontot alátámasztó dokumentum |
|---|---|---|---|---|
| 2 | Hátrányos helyzet csökkentését célzó műveleti elem megjelenése | A hátrányos helyzet csökkentését célzó elem is megjelenik a projektben<br><br>(Jelen felhívás vonatkozásában hátrányos helyzetűnek minősül: nő, 25 év alatti pályakezdő fiatal, fogyatékkal élő, 40 évnél idősebb, 2 vagy több 10 éven aluli gyermekét egyedül nevelő munkavállaló, roma származású) | 3 | Kedvezményezett nyilatkozata, részletes leírása |
| 3 | A kedvezményezett vonatkozásában innovatív megoldás alkalmazása | A kedvezményezett szervezet vonatkozásában újszerű, innovatív megoldás nem jelenik meg a projektben | 0 | Kedvezményezett nyilatkozata, részletes leírása és igazoló dokumentum |
| 3 | A kedvezményezett vonatkozásában innovatív megoldás alkalmazása | A kedvezményezett szervezet vonatkozásában újszerű, innovatív megoldás jelenik meg a projektben | 2 | Kedvezményezett nyilatkozata, részletes leírása és igazoló dokumentum |
| 4 | Költséghatékonyság teljesülése | A legkedvezőbb, legalacsonyabb árral rendelkező ajánlatok kiválasztásával tervezett a projekt megvalósítása, és az önállóan támogatható tevékenységek legalább egyikének vonatkozásában az árajánlatot adó minimum 1 referencia munkával rendelkezik | 1 | Árajánlatok, referencia munkákat leíró dokumentumok, támogatási kérelem |

| Sorszám | Tartalmi értékelési szempont megnevezése | Tartalmi értékelési szempont tételei | Tételre adható pontszám | Az értékelési szempontot alátámasztó dokumentum |
|---|---|---|---|---|
| 4 | Költséghatékonyság teljesülése | Nem teljesül egyidejűleg az alábbi két feltétel: 1) A legkedvezőbb, legalacsonyabb árral rendelkező ajánlatok kiválasztásával tervezett a projekt megvalósítása; 2) Az önállóan támogatható tevékenységek legalább egyikének vonatkozásában az árajánlatot adó minimum 1 referencia munkával rendelkezik. | 0 | Árajánlatok, referencia munkákat leíró dokumentumok, támogatási kérelem |
| 5 | Megújuló energia hasznosítása | Megújuló energia hasznosítása is része a fejlesztésnek | 3 | Támogatási kérelem |
| 5 | Megújuló energia hasznosítása | Megújuló energia hasznosítása nem része a fejlesztésnek | 0 | Támogatási kérelem |
| 6 | Szakképzettség megléte | Nem kerül benyújtásra olyan végzettséget igazoló dokumentum, amely bizonyítja, hogy a kedvezményezettnek vagy munkavállalójának - legalább egy megvalósítandó önállóan támogatható tevékenység vonatkozásában - szakképzettsége van | 0 | Végzettséget igazoló dokumentum |
| 6 | Szakképzettség megléte | A kedvezményezettnek vagy munkavállalójának - legalább egy megvalósítandó önállóan támogatható tevékenység vonatkozásában - igazolt szakképzettsége van | 3 | Végzettséget igazoló dokumentum |

| Sorszám | Tartalmi értékelési szempont megnevezése | Tartalmi értékelési szempont tételei | Tételre adható pontszám | Az értékelési szempontot alátámasztó dokumentum |
|---|---|---|---|---|
| 7 | A művelet megvalósítási helye szerinti település lakónépessége | 3000 fő alatti népességű településen vagy csak külterülettel jogosult település külterületén valósul meg a projekt | 3 | 2024.01.01-es KSH adatok, támogatási kérelem |
| 7 | A művelet megvalósítási helye szerinti település lakónépessége | Nem teljesül, hogy 3000 fő alatti népességű településen vagy csak külterülettel jogosult település külterületén valósul meg a projekt | 0 | 2024.01.01-es KSH adatok, támogatási kérelem |
| 8 | Kedvezményezett részvétele fórumon, személyes egyeztetésen | A kedvezményezett vagy képviselője a támogatási kérelem benyújtása előtt nem vett részt a helyi felhívással kapcsolatos fórumon VAGY más nyilvános fórumon, továbbá a kedvezményezett a támogatási kérelem benyújtása előtt fejlesztési elképzelését személyesen nem egyeztette a HACS-csal | 0 | HACS nyilvántartása |
| 8 | Kedvezményezett részvétele fórumon, személyes egyeztetésen | A kedvezményezett vagy képviselője a támogatási kérelem benyújtása előtt részt vett a helyi felhívással kapcsolatos fórumon ÉS más nyilvános fórumon, továbbá a kedvezményezett a támogatási kérelem benyújtása előtt fejlesztési elképzelését személyesen egyeztette a HACS-csal | 8 | HACS nyilvántartása |

| Sorszám | Tartalmi értékelési szempont megnevezése | Tartalmi értékelési szempont tételei | Tételre adható pontszám | Az értékelési szempontot alátámasztó dokumentum |
|---|---|---|---|---|
| 8 | Kedvezményezett részvétele fórumon, személyes egyeztetésen | A kedvezményezett vagy képviselője a támogatási kérelem benyújtása előtt részt vett a helyi felhívással kapcsolatos fórumon VAGY más nyilvános fórumon, továbbá a kedvezményezett a támogatási kérelem benyújtása előtt fejlesztési elképzelését személyesen egyeztette a HACS-csal | 7 | HACS nyilvántartása |
| 8 | Kedvezményezett részvétele fórumon, személyes egyeztetésen | A kedvezményezett vagy képviselője a támogatási kérelem benyújtása előtt részt vett a helyi felhívással kapcsolatos fórumon ÉS más nyilvános fórumon, továbbá a kedvezményezett a támogatási kérelem benyújtása előtt fejlesztési elképzelését személyesen nem egyeztette a HACS-csal | 4 | HACS nyilvántartása |
| 8 | Kedvezményezett részvétele fórumon, személyes egyeztetésen | A kedvezményezett vagy képviselője a támogatási kérelem benyújtása előtt nem vett részt a helyi felhívással kapcsolatos fórumon ÉS más nyilvános fórumon, azonban a kedvezményezett a támogatási kérelem benyújtása előtt fejlesztési elképzelését személyesen egyeztette a HACS-csal | 3 | HACS nyilvántartása |

| Sorszám | Tartalmi értékelési szempont megnevezése | Tartalmi értékelési szempont tételei | Tételre adható pontszám | Az értékelési szempontot alátámasztó dokumentum |
|---|---|---|---|---|
| 8 | Kedvezményezett részvétele fórumon, személyes egyeztetésen | A kedvezményezett vagy képviselője a támogatási kérelem benyújtása előtt részt vett a helyi felhívással kapcsolatos fórumon VAGY más nyilvános fórumon, azonban a kedvezményezett a támogatási kérelem benyújtása előtt fejlesztési elképzelését személyesen nem egyeztette a HACS-csal | 2 | HACS nyilvántartása |
| 9 | Projektterv | Projektterv minősége maximális | 75 | Projektterv |
| 9 | Projektterv | Projektterv értékelhetetlen | 0 | Projektterv |

A 2. számú tartalmi értékelési szempont esetén abban az esetben érvényesíthető max. 3 pont, ha a hátrányos helyzet csökkentését célzó elem is megjelenik a projektben, ami a projektterv III.3. pontjában részletesen bemutatásra kerül.
A 3. számú tartalmi értékelési szempont esetén abban az esetben érvényesíthető max. 2 pont, ha a kedvezményezett szervezet vonatkozásában a projekt által új termék, új szolgáltatás, új módszer vagy magasabb minőség jelenik meg, ami a projektterv III.7. pontjában részletesen bemutatásra kerül, és az igazoló dokumentum becsatolása megtörténik.
A 4. számú tartalmi értékelési szempont esetén abban az esetben érvényesíthető max. 1 pont, ha az összes árajánlatos projektelem vonatkozásában a legkedvezőbb, legalacsonyabb árral rendelkező ajánlatok kiválasztásával tervezik a megvalósítást, és az önállóan támogatható tevékenységek legalább egyikének vonatkozásában az árajánlatot adó minimum 1 referencia munkával rendelkezik, aminek bemutatása megtörténik a támogatási kérelemben. A referencia munka árajánlatadó általi bemutatása az árajánlat részét is képezheti.
Az 5. számú tartalmi értékelési szempont esetén abban az esetben érvényesíthető max. 3 pont, ha megújulóenergia-hasznosítás is része a fejlesztésnek, és az a projektterv III.5. pontjában bemutatásra kerül.
A 6. számú tartalmi értékelési szempont esetén abban az esetben érvényesíthető max. 3 pont, ha a kedvezményezettnek vagy munkavállalójának - legalább egy megvalósítandó önállóan támogatható tevékenység vonatkozásában - igazolt szakképzettsége van, és a kapcsolódó végzettséget igazoló dokumentum benyújtásra kerül.
A 8. számú tartalmi értékelési szempont esetén abban az esetben érvényesíthető max. 8 pont, ha a kedvezményezett vagy képviselője (meghatalmazottja) a támogatási kérelem benyújtása előtt (2024.01.01. után) részt vett a helyi felhívással kapcsolatos fórumon ÉS más nyilvános fórumon (tehát összesen több, mint egy fórumon), továbbá a kedvezményezett (hivatalos képviselője és nem meghatalmazottja) a támogatási kérelem benyújtása előtt fejlesztési elképzelését személyesen egyeztette a HACS-csal.

**A tartalmi értékelési szempontokhoz fűződő egyéb információk:**

A tartalmi értékelési szempontok alapján legfeljebb 100 pont adható. Nem támogathatók azok a kérelmek, amelyek esetén a támogatási kérelemre adott összpontszám nem éri el a/az 50 pontot, továbbá a projektterv minőségére adható 75 ponton belül a 30 pontot, valamint a HBB által meghatározott támogathatósági minimumpontszámot. A/az 50 pont elérése nem jelenti automatikusan a támogatás megítélését, a HBB ezen pontszámot meghaladó támogathatósági minimumpontszámot is megállapíthat.

A tartalmi értékelési szempontok során vállalt kötelezettségekhez külön jogkövetkezmények fűződnek, melyek a felhívás 10. fejezetében találhatók.

3. melléklet - KAP-RD57-LEADER Helyi felhívás

**Tájékoztató az ARACHNE kockázatértékelő eszköz részére küldendő adatokról**

1. *Kedvezményezettre vonatkozó adatok:*

1.1. neve
1.2. lakóhelye, székhelye
1.3. adószáma, adóazonosító jele

2. *Általános információk:*

2.1. IH neve
2.2. KAP ST (OP) kódja
2.3. adatforrás
2.4. feltöltő személy
2.5. tagállam
2.6. dátum
2.7. devizanem

3. *Műveletre vonatkozó adatok:*

3.1. azonosító
3.2. támogatási azonosító
3.3. pályázati felhívás címe
3.4. művelet státusza
3.5. művelet kezdete és befejezése
3.6. felelős főigazgatóság (DG AGRI)
3.7. művelet összköltsége
3.8. támogatás uniós hozzájárulásának összege
3.9. tematikus cél

4. melléklet - KAP-RD57-LEADER Helyi felhívás

**Útmutató a LEADER hozzáadott érték bemutatásához és értékeléséhez**

A dokumentum célja a LEADER módszer alkalmazásából származó hozzáadott érték bemutatása, valamint segítség nyújtása a magyarországi LEADER Helyi Akciócsoportok (a továbbiakban: HACS) és kedvezményezettjeik számára a hozzáadott érték megfelelő leírásához, igazolásához, ellenőrzéséhez a 2023-2027-es támogatási periódus alatt.

**Jogalap:**

Az (EU) 2021/2115 európai parlamenti és tanácsi rendeletnek a KAP stratégiai tervek értékelése, valamint a monitoringhoz és értékeléshez szükséges információnyújtás tekintetében történő végrehajtására vonatkozó részletes szabályok megállapításáról szóló, az Európai Bizottság (EU) 2022/1475 végrehajtási rendeletének (a továbbiakban: végrehajtási rendelet) 2. cikke az alábbiak szerint rendelkezik:

*"A tagállamok a következőképpen végzik el KAP stratégiai terveiknek az (EU) 2021/2115 rendelet 140. cikkének (1) bekezdésében foglaltak szerinti végrehajtási időszakbeli értékelését:"*

*"d): a tagállamok értékeléssel kapcsolatos igényei alapján és a KAP stratégiai terv beavatkozási logikájára és végrehajtására figyelemmel a tagállamok adott esetben a KAP stratégiai tervben meghatározott egyedi beavatkozásokat vagy témákat is vizsgálják, többek között az (EU) 2021/2115 rendelet 109. cikke (2) bekezdésének a) pontjában említett környezet és éghajlatvédelmi struktúrát, az említett rendelet 3. cikkének 15. pontjában meghatározott* ***LEADER hozzáadott értékét,*** *az említett rendelet 126. cikkében említett KAP-hálózatokat vagy az említett rendelet 3. cikkének 9. pontjában meghatározott agrár-tudásátadási és -innovációs rendszert (ATIR)"*

A fentiekből következően az Irányító Hatóság (továbbiakban: IH) köteles elvégezni a LEADER hozzáadott érték értékelését, melyhez a végrehajtási rendelet 14. cikke, valamint VII. melléklete tartalmazza a részletszabályokat.

Annak érdekében, hogy az IH eleget tudjon tenni a fent említett értékelési kötelezettségének, szükséges az egyes LEADER műveletek hozzáadott értékének vizsgálata és igazolása, amit a helyi igények, specialitások és maguk a műveletek ismeretében a HACS-ok képesek teljesíteni. Ezért az IH a Közös Agrárpolitikai Stratégiai Tervben (a továbbiakban: KAP ST), annak 2024. évi első módosításával előírta azt a kötelezettséget, miszerint a HACS-oknak a LEADER hozzáadott értéket minden támogatott művelet esetén vizsgálni és igazolni szükséges.

A hozzáadott érték HACS-ok által történő vizsgálatához az is szükséges, hogy az egyes LEADER pályázati felhívások alapján támogatott műveletek leírásában egyértelműen megjelenjenek azok a tényezők, melyek esetén értelmezhető a hozzáadott érték. **A LEADER hozzáadott érték meghatározása, bemutatása és értékelése**

A LEADER hozzáadott értéke a LEADER-módszer megfelelő alkalmazásával elért előnyöket foglalja magába, összehasonlítva azokkal az előnyökkel, amelyek a módszer alkalmazása nélkül is elérhetőek lettek volna.

Példa: Egy egyszerű beruházási támogatásnak, mely más programból/intézkedésből is támogatható lehet, nincs LEADER hozzáadott értéke. Ugyanakkor, ha egy beruházás a LEADER program keretében olyan módon valósul, hogy annak eredményéből további társadalmi előnyök származnak, akkor annak kapcsán értelmezhető a hozzáadott érték.

A LEADER hozzáadott értéke nem csupán a társadalmi előnyökben nyilvánulhat meg, három összetevő kombinációjából származik (a végrehajtási rendeletben a monitoring és értékelési adatok a LEADER hozzáadott érték három összetevőjét követik):

1. **A társadalmi tőke javítása,** amely magában foglalja a társadalmi szervezet olyan jellemzőit, mint a hálózatok (HACS-ok), a normák és a társadalmi bizalom, amelyek megkönnyítik a koordinációt és az együttműködést a kölcsönös előnyök érdekében. A jobb társadalmi tőke elemei közé tartoznak a közös elméleti és gyakorlati alapok, a kölcsönös támogatás és bizalom, a bővített tudás, a megosztott készségek és képességek, valamint a jól kiépített hálózatok, amelyek megkönnyítik a LEADER-területen belüli és a területek közötti együttműködés minőségét.

2. **Javuló végrehajtás,** amely egyaránt kiterjed a helyi és a többszintű végrehajtásra. A többszintű végrehajtás különösen a LEADER végrehajtásában részt vevő kormányzati és nem kormányzati szereplők (LEADER stakeholderek) közötti horizontális és vertikális kölcsönhatásokat foglalja magában uniós, nemzeti, regionális és helyi szinten. A jobb kormányzás elemei közé tartozik a helyi szintű együttműködés irányítása, az érdekelt felek bevonása a döntéshozatalba, valamint a köz- és magánforrások kezelésének képessége.

3. **A program/stratégia végrehajtásának javuló eredményei és hatásai** a LEADER-módszer alkalmazása során a helyi igények kielégítése és az EU/nemzeti/regionális közös agrárpolitika célkitűzéseihez való hozzájárulás érdekében. A javuló eredmények és hatások megnyilvánulhatnak a hatékonyabb forrásfelhasználásban, a fenntarthatóbb műveletekben, az innovatívabb műveletekben, valamint a helyi igényekhez igazított műveletekben.

A fenti példában említett társadalmi hasznossággal bíró LEADER beruházási támogatás esetén értelmezhető a **jobb eredmény** a beruházási elemeken túlmutató további előnyök miatt, továbbá a **javuló végrehajtás,** abban az esetben, ha az adott művelet megvalósítása több helyi szereplő összefogásával, közös munkával jár. A **társadalmi tőke javítása** elsősorban az együttműködésekre épülő műveletek és hálózatépítés esetén lehet értelmezhető.

**A LEADER hozzáadott értékének összetevőiből származó előnyök a teljesség igénye nélkül a következők lehetnek:**

A társadalmi tőke javítása:

- hálózatok létrehozása, erősítése és kiterjesztése a HACS-on belül-kívül (beleértve a közvetlen és közvetett kedvezményezetteket, HACS tagokat, HBB tagokat);
- a partnerek tényleges részvétele a HACS ülésein és a részvétel minősége; formális és informális kapcsolatok a tagok között; a tagok közös akciói;
- bizalom a helyi akciócsoport tagjai és a szélesebb nyilvánosság között;
- közös értékek, identitástudat a HACS területén.

Javuló végrehajtás:

- átláthatóság és befogadókészség fejlesztése;
- a HACS-ok kommunikációs eszközeinek fejlesztése;
- jobb projektmenedzsment és monitoring;
- a HACS munkatársak fejlesztése (innováció, oktatás, hálózatfejlesztés);
- konfliktuskezelés

Javuló eredmények és hatások (művelet szint):

- a műveletek közötti kapcsolatok és szinergiák (különösen a készségek fejlesztése és a fizikai befektetések kombinációja, az ágazatok közötti szinergiák);
- helyi gazdasági/környezeti/társadalmi célkitűzésekre reagáló műveletek;
- olyan igények kielégítése, amelyeket nehéz lenne megtenni a LEADER-en kívüli megvalósítással;
- együttműködésben alapuló műveletek vagy közösségi előnyökkel, jobb fenntarthatósággal járó műveletek;
- komplex politikai stratégiákra reagáló, animációval vagy kapacitásépítéssel alátámasztott műveletek (pl.: mint a klímaváltozás, biodiverzitás, digitalizáció, Termőföldtől az asztalig stratégia);
- fenntartható munkahelyeket teremtő műveletek vidéki területeken;
- innovációs tartalom és az újszerű digitális technológiákra való reakció;
- szociális gazdálkodás, egyéb társadalmi hasznosság a műveletből eredően;
- a helyi értéklánc több szereplője számára előnyös a művelet;
- környezeti és társadalmi átalakuláshoz való hozzájárulás;
- helyi egyedi területi javak felbecslése és kihasználása.

Ezeket az előnyöket **HACS szinten** például hálózatépítés, jó gyakorlatok megosztása, képzések, a kiválósági/tanulávek/útmutatók elkészítése stb. révén lehet biztosítani.

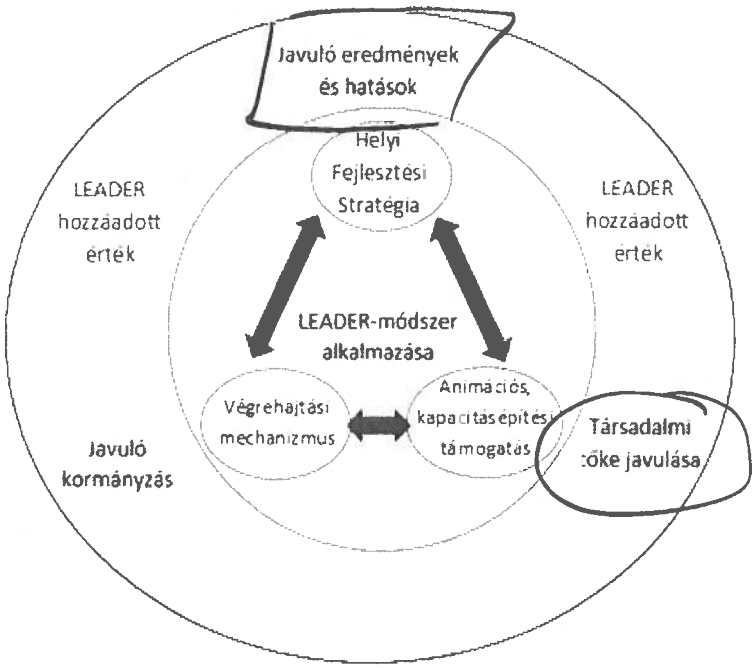


1. ábra A LEADER hozzáadott értéke

*Forrás: Evaluation Helpdesk for Rural Development (2017)*

Mivel a hozzáadott értéknek minden támogatott művelet esetében igazoltnak kell lennie, kiemelten fontos a műveletek, projekttervek megfelelő kidolgozottsága és azok HACS-ok általi vizsgálata, amennyiben projektterv benyújtása kötelező. Annak érdekében, hogy a LEADER hozzáadott értéke értékelhető legyen a HACS-ok által, fontos, hogy a pályázati anyagokban is egyértelműem megjelenjenek olyan elemek, melyek mérhetővé teszik azt.

Az IH javaslatai a kedvezményezettek és a HACS-ok számára annak kapcsán, hogy miként mutassák be tervezett műveleteik hozzáadott értékét:

A LEADER programban támogatott műveletek esetén a hozzáadott érték összetevői közül a **társadalmi tőke jobbá tétele és a jobb eredmények és hatások** érvényesülhetnek elsősorban. Célszerű a pályázati anyagokban minden olyan tényezőre kitérni, melyek a fentebb említett előnyök valamelyikének teljesülésével, vagy egyéb módon kifejezik a hozzáadott értéket.

Fontos, hogy sem a fenti lista, sem az alábbi javaslatok nem kizárólagos jellegűek. Előfordulhat, hogy egy adott művelet rendelkezik olyan LEADER hozzáadott értékkel, mely nem került nevesítésre jelen útmutatóban. Emiatt is kiemelten fontos a kedvezményezett és a HACS egyeztetése a témában még a támogatási kérelem benyújtását megelőzően.

A LEADER hozzáadott érték abban az esetben is értelmezhető, amikor egy művelet kizárólag LEADER pályázati felhívás keretében lehet támogatható, egyéb forrásból nem. Ilyen esetben célszerű erre kitérni a támogatási kérelemben, a művelet szükségességének bemutatása

mellett.

**A társadalmi tőke jobbá tétele művelet szinten:**

Javasoljuk a pályázati dokumentációban bemutatni az adott művelet helyi társadalomra gyakorolt várható hatását. Ennek keretében érdemes minden olyan, a helyi társadalomra hatást gyakorló tényezőt leírni, mely a LEADER módszer alkalmazása nélkül nem lenne elérhető, pl.:

- Ha a művelet keretében több különböző helyi szereplő működik együtt, melyek több különböző ágazatot képviselnek, mutassa be az egyes szereplőket és azt, hogy melyik ágazatot képviselik és mivel járulnak hozzá a művelet végrehajtásához.
- Amennyiben a művelet helyi szereplők közötti, vagy helyi társadalom számára nyújtott tudásátadást tartalmaz, mutassa be a célcsoportot, a tudásátadás formáját, témáját és a várható eredményt.
- Önkéntes munkát tartalmazó művelet esetén mutassa be a tervezett munka jellegét, írja le a dolgozók várható számát és a munkával töltött idő mértékét.
- Ha a művelet hozzáadott közösségi hasznossággal is bír (pl.: egy beruházás tárgyát közösségi célra is fordítják), mutassa be annak tartalmát és célcsoportját, valamint a tervezett megvalósítás részleteit.
- Olyan művelet esetén, melynek eredményeként a helyi identitás-érzés erősödik, a település vonzereje nő, vagy helyi jellegzetességekhez kapcsolódik, mutassa be a művelet indokoltságát, várható, társadalomra és környezetre gyakorolt hatását.
- Esélyegyenlőségi programhoz kapcsolódó műveletek esetén mutassa be, hogy mely programhoz és milyen módon kapcsolódik a művelet. Mutassa be a célcsoportot és a végrehajtás célcsoportra gyakorolt várható hatást.
- Ha a művelet közösségi rendezvény szervezését foglalja magába, mutassa be annak témáját, célcsoportját, és amennyiben releváns, a helyi társadalomra gyakorolt hatását (pl.: helyi identitás-érzés erősítése, hagyományőrzés, ismeretterjesztés, gazdasági előnyök).
- Szociális gazdálkodáshoz kapcsolódó műveletek esetén alapvetően értelmezhető a LEADER hozzáadott értéke, viszont érdemes figyelemmel lenni arra, hogy a KAP ST más beavatkozásából is támogatható a szociális gazdálkodás, bizonyos feltételek mellett. Ebben az esetben szükséges leírni, hogy a tervezett művelet miért nem lehetne támogatható a KAP ST *RD50_R10_SEC_77 - Vidékfejlesztési együttműködés a társadalmi vállalkozások fejlesztéséért* c. beavatkozása alapján.

**Jobb eredmények és hatások művelet szinten:**

Javasoljuk a műveleti dokumentációban bemutatni mindazon tényezőket, melyek alapján megállapítható, hogy a művelet LEADER program keretében megvalósítva kedvezőbb eredménnyel bír, mintha az más támogatási struktúra alapján kerülne végrehajtásra. A kedvezőbb eredmény alatt a helyi szükségletek, specialitások és igények szerinti megalapozottságot, valamint a hatékonyabb forrásfelhasználást, jobb fenntarthatóságot és az innovációt értjük. Ezen tényezők bemutatásához javasoljuk az alábbi példák figyelembevételét:

- Amennyiben a művelet helyi fejlesztési tervhez, vagy egyéb fejlesztéspolitikai stratégiához kapcsolódik, mutassa be, milyen szükségletet elégít ki a művelet a tervezett megvalósítás részletezésével. Amennyiben a politikai stratégiák tervezőivel (pl.: önkormányzat) történtek egyeztetések, írja le azok számát, helyét, idejét és az egyéb releváns részleteket.
- Egy művelet akkor is reagálhat helyi szükségletekre és igényekre, ha azok nincsenek fejlesztési dokumentumban megfogalmazva. Ebben az esetben mutassa be és indokolja meg azokat a helyi igényeket, melyekre a művelet közvetlenül reagál.

- Vidéki munkahelyteremtéssel járó műveletek esetén írja le az új munkahelyek számát és jellegét. Az ilyen jellegű műveletek esetén célszerű szem előtt tartani a fenntarthatóság elvét is az új munkahelyek kapcsán és leírni a művelet viszonyát a fenntarthatósággal.
- Elsősorban az árutermeléshez és értékesítéshez kapcsolódó műveletek esetén mondható el, hogy a helyi értéklánc több szereplője számára előnyösek. Ebben az esetben mutassa be az értéklánc szereplőit, írja le, hogy mely szereplő milyen szerepet vállal a művelet végrehajtásában és milyen előnye származik a végrehajtásból, illetve a művelet eredményéből.
- Vidéki fiatalok helyben tartását eredményező műveletek esetén mutassa be, milyen előnyei származnak a helyi fiataloknak a végrehajtásból és az eredményekből.
- Amennyiben releváns, mutassa be a művelet innovációs tartalmát és a felhasznált digitális technológiát.
- A helyi egyedi javak, értékek és erőforrások felmérését és fenntartható kihasználását eredményező műveletek esetén részletesen írja le felmérés menetét és a fenntartható felhasználás módját.

**Az egyes műveletek kapcsán a hozzáadott érték vizsgálatát a HACS delegálhatja más, a HACS-tól részben, vagy teljesen független értékelő csoport részére is. Az értékelő csoport lehet akár a Helyi Bíráló Bizottság, vagy egy külső szereplőket is magába foglaló munkacsoport. Az értékelő csoport javaslatot fogalmazhat meg az egyes műveletek kapcsán azok LEADER hozzáadott értékének elfogadhatóságáról. Azonban a műveletek elbírálása a hozzáadott érték alapján - a támogatási döntésekhez hasonlóan - kizárólag a HACS hatásköre.**

5. melléklet - KAP-RD57-LEADER Helyi felhívás

**A monitoring rendszer működtetéséhez szükséges adatok**

*Felhívjuk a figyelmet, hogy az alábbiakban felsorolt adatok a teljes LEADER beavatkozásra vonatkozó adatigényt tartalmazzák. Kizárólag azokat szükséges megadni a kötelező adatszolgáltatások keretében, amelyek relevánsak az érintett felhívás és a művelet kapcsán.*

| Adat | Adatgyűjtés időpontja | Megjegyzés |
|---|---|---|
| Tudásátadást célzó programelem | Támogatási kérelem | Van a műveletnek tudásátadást célzó eleme? (Beleértve a gazdasági, társadalmi, környezeti témákat; az elem lehet tanácsadás, képzés, illetve tudáscsere.)<br>Igen / Nem |
| Tudásátadási programelem esetében a tudásátadásban résztvevők tervezett száma | Támogatási kérelem | Tudásátadásban (beleértve a tanácsadást, képzést, tudáscserét) résztvevők tervezett létszáma. |
| Tudásátadási programelem esetében a tudásátadásban ténylegesen résztvevők száma | Záró kifizetési kérelem | Tudásátadásban (beleértve a tanácsadást, képzést, tudáscserét) résztvevők teljesített létszáma. |
| Tudásátadási programelem esetében a tudásátadás témaköre | Támogatási kérelem | Tudásátadás elsődleges témaköre a következők közül: Gazdaságfejlesztés - mezőgazdaság, erdészet, élelmiszerfeldolgozás és értékesítés vagy turizmus / Gazdaságfejlesztés - egyéb / Környezeti fenntarthatóság - mezőgazdasági termelés, erdészet, élelmiszerfeldolgozás és értékesítés vagy turizmus/ Környezeti fenntarthatóság - egyéb / Társadalom - társadalmi befogadás fejlesztése, társadalmi konfliktusok kezelése / Társadalom - egyéb (egészségügy, kultúra, identitás, sport, közösségfejlesztés stb.) |
| Tudásátadási programelem esetében a minősítést megszerzettek száma | Záró kifizetési kérelem | A tudásátadásban résztvevők létszámának megjelölése a következő kategóriákban: nyilvántartott felnőttképzési intézmény által kiállított tanúsítványt kapott / szakmai tudást, ismeretet igazoló, egyéb szervezet által kiállított tanúsítványt kapott. |
| Ellátási lánc szervezettségének javítására irányuló programelem | Támogatási kérelem | Van-e a műveletnek az ellátási lánc szervezettségének javítására irányuló eleme? (Beleértve a KAP keretében támogatott termelői csoportokra, termelői szervezetekre, helyi piacokra, rövid ellátási láncokra és minőségrendszerekre irányuló programelemeket.)<br>Igen / Nem |
| Ellátási lánc szervezettségének javítására irányuló programelem esetében a résztvevő gazdaságok tervezett száma | Támogatási kérelem | Ellátási lánc szervezettségének javítására irányuló programelemben közvetlenül, beazonosíthatóan résztvevő gazdaságok tervezett száma. |

| Adat | Adatgyűjtés időpontja | Megjegyzés |
|---|---|---|
| Ellátási lánc szervezettségének javítására irányuló programelem esetében a résztvevő gazdaságok tényleges száma | Záró kifizetési kérelem | Ellátási lánc szervezettségének javítására irányuló programelemben közvetlenül résztvevő gazdaságok tényleges száma. |
| Megújuló energiatermelő kapacitás kiépítése | Támogatási kérelem | Tartalmazza-e a művelet megújuló energiatermelő kapacitás (biogáz / biomassza / geotermikus / hőszivattyú / napelem / napkollektor / szélerőmű) kiépítését? Igen / Nem> |
| Tervezett megújuló energiatermelő kapacitás esetében a technológia | Támogatási kérelem | Kiépíteni tervezett megújuló energiatermelő technológia: biogáz erőmű / biomassza erőmű / geotermikus erőmű / hőszivattyú / napelem / napkollektor / szélerőmű/egyéb |
| Megújuló energiatermelő kapacitás kiépítése esetében a technológia | Kifizetési kérelem, záró kifizetési kérelem | Kiépített megújuló energiatermelő technológia: biogáz erőmű / biomassza erőmű / geotermikus erőmű / hőszivattyú / napelem / napkollektor / szélerőmű/egyéb |
| Megújuló energiatermelő kapacitás kiépítése esetében a berendezés, eszköz tervezett (névleges) kapacitása | Támogatási kérelem | Az eszköz műszaki leírásában megjelenő névleges kapacitás adat. |
| Kiépített megújuló energiatermelő berendezés, eszköz (névleges) kapacitása | Kifizetési kérelem, záró kifizetési kérelem | Az eszköz műszaki leírásában megjelenő névleges kapacitás adat. |
| Megújuló energiatermelő kapacitás kiépítése esetében berendezés, eszköz üzembe helyezésének időpontja | Kifizetési kérelem, záró kifizetési kérelem | Az üzembe helyezés jegyzőkönyvben rögzített dátum. |
| Környezeti fenntarthatósághoz, illetve az éghajlatváltozás mérsékléséhez vagy az ahhoz való alkalmazkodáshoz hozzájáruló programelem | Támogatási kérelem | Van-e a műveletnek olyan eleme, ami hozzájárul a környezeti fenntarthatósághoz, illetve az éghajlatváltozás mérsékléséhez vagy az ahhoz való alkalmazkodáshoz? (Például megújuló energiatermelő kapacitás kiépítése, energiahatékonyság növelése, hulladékcsökkentés, vízmegtakarítás, zöldfelület fejlesztés, bioalapú termékek (pl. vegyi, textil, élelmiszer takarmány összetevők, üzemanyagok) előállítása, fenntarthatóbb művelési módra, technológiára való átállás.) Igen / Nem |
| Környezeti fenntarthatósághoz, illetve az éghajlatváltozás mérsékléséhez vagy az ahhoz való alkalmazkodáshoz kapcsolódó művelet esetében a tématerület | Támogatási kérelem | Környezeti fenntarthatósághoz, illetve az éghajlatváltozás mérsékléséhez vagy az ahhoz való alkalmazkodáshoz kapcsolódó tématerület a következők közül: Megújuló energiatermelő kapacitás kiépítése / Energiahatékonyság növelése / Hulladékcsökkentés / Vízmegtakarítás / Zöldfelület fejlesztés / Bioalapú termékek (pl. vegyi, textil, élelmiszer takarmány összetevők, üzemanyagok) előállítása / Fenntarthatóbb művelési módra, technológiára való átállás / Egyéb |

| Adat | Adatgyűjtés időpontja | Megjegyzés |
|---|---|---|
| Energiafelhasználás csökkentését célzó tevékenység esetén az energetikai hatékonyság javulását alátámasztó adatok megvalósítási hely szerinti bontásban | Támogatási kérelem, záró kifizetési kérelem | Az energetikai hatékonyság javulásának teljes művelet vonatkozásában érvényes adatai mellett a felhívás által megjelölt adatköröket minden megvalósítási hely esetében meg kell adni, ahol energiafelhasználás csökkentését célzó tevékenység valósul meg. |
| Energiafelhasználás csökkentését célzó tevékenység esetén a tervezett technológia | Támogatási kérelem | Technológia besorolása épületszerkezeti, épületgépészeti, épületvillamossági, és ipari folyamatok kategóriáiba. |
| Energiafelhasználás csökkentését célzó tevékenység esetén a kiépített technológia | Záró kifizetési kérelem | Technológia besorolása épületszerkezeti, épületgépészeti, épületvillamossági, és ipari folyamatok kategóriáiba. |
| Önfoglalkoztatás | Támogatási kérelem | Elmondható-e a műveletről, hogy a kedvezményezett a támogatási kérelem benyújtásakor még nem volt vállalkozó, és a művelet megvalósítása során, annak lezárásáig vállalkozóvá válik?<br>Igen / Nem |
| Munkahelybővítés alkalmazott felvételével | Támogatási kérelem | Tervezi-e a művelet keretében új álláshely létrehozását vagy régi álláshely bővítését (pl. munkaidő növekedése)?<br>Igen / Nem |
| Munkahelybővítés esetében a létrehozni tervezett álláshely(ek) | Támogatási kérelem | Létrehozni tervezett munkahely(ek)re vonatkozó adatok: pozíció, munkaszerződés időtartama, heti ledolgozandó munkaórák száma. |
| Munkahelybővítés esetében a létrehozott álláshely(ek) kiegészítő adata | Záró kifizetési kérelem | Létrehozott munkahely(ek) kiegészítő adata: pozíció, munkaszerződés időtartama, heti ledolgozott munkaórák száma. |
| Munkahelybővítés esetében az alkalmazott munkavállaló adatai | Záró kifizetési kérelem | Alkalmazott munkavállaló adatai: életkor, nem, iskolai végzettség. |
| Jövedelemtermelő beruházás | Támogatási kérelem | A művelet elsődleges célja gazdasági tevékenység jövedelmezőségének fejlesztése?<br>Igen / Nem |
| Gazdaságfejlesztési művelet esetében a fő fejlesztési terület | Támogatási kérelem | A művelet fő fejlesztési területe a következők közül: elsődleges mezőgazdasági termelés / erdőgazdálkodás / akvakultúra / élelmiszerfeldolgozás (betakarítás utáni átalakítás, kondicionálás, feldolgozás), illetve -értékesítés / turizmus / egyéb nem mezőgazdasági, halászati vagy erdészeti termékelőállítás / mezőgazdasági, halászati, erdészeti szolgáltatás / egyéb nem mezőgazdasági, halászati vagy erdészeti szolgáltatás /<br>egyéb, éspedig:..... |

| Adat | Adatgyűjtés időpontja | Megjegyzés |
|---|---|---|
| Kapcsolat biomassza alapú gazdasággal | Támogatási kérelem | Jelölje be, hogy az alábbiak közül melyek szerepelnek a művelet fő fejlesztési területei között? (Több válasz is jelölhető.)<br>• Élelmiszer-termékek betakarítás utáni átalakítása, kondicionálása, feldolgozása vagy tárolása<br>• Melléktermékek begyűjtése, logisztikája, tárolása vagy kondicionálása<br>• További átalakulásra hajlamos biomassza alapú termékek és anyagok, bioenergia vagy köztes termékek előállítása.<br>• Élelmiszer-veszteség és élelmiszer-pazarlás valorizálása<br>• Tápanyagok és/vagy szerves anyagok visszanyerése és újrafelhasználása a mezőgazdaságban és az erdőgazdálkodásban<br>• Egyik sem |
| Gazdaságfejlesztési művelet esetében a támogatási kérelem benyújtását megelőző lezárt gazdasági év összes árbevétele | Támogatási kérelem | - |
| Gazdaságfejlesztési művelet esetében a támogatási kérelem benyújtását megelőző lezárt gazdasági év összes árbevételéből a mezőgazdasági árbevétel | Támogatási kérelem | - |
| "Okos falu" stratégia kapcsolat | Támogatási kérelem | Tartalmaz-e a művelet "okos falu" stratégia előkészítésére, illetve megvalósítására vonatkozó elemet?<br>Igen / Nem |
| "Okos falu" stratégia által érintett település(ek) | Támogatási kérelem | - |
| "Okos falu" stratégia támogatása esetén a stratégia neve | Támogatási kérelem | "Okos falu" stratégia neve |
| Lakosság számára hozzáférhető, közösségi jellegű szolgáltatás vagy infrastruktúra fejlesztést célzó programelem | Támogatási kérelem | Tartalmaz-e a művelet lakosság számára hozzáférhető, közösségi jellegű szolgáltatás vagy infrastruktúra fejlesztésére irányuló elemet?<br>Igen / Nem |

| Adat | Adatgyűjtés időpontja | Megjegyzés |
|---|---|---|
| Lakosság számára hozzáférhető, közösségi jellegű szolgáltatás vagy infrastruktúra fejlesztés által érintett települések | Támogatási kérelem | Mely településeket érinti a műveletben végzett, lakosság számára hozzáférhető, közösségi jellegű szolgáltatás vagy infrastruktúra fejlesztés? |
| Lakosság számára hozzáférhető, közösségi jellegű szolgáltatást vagy infrastruktúrát fejlesztő művelet esetében a fő fejlesztési terület | Támogatási kérelem | A művelet fő fejlesztési területe a következők közül: egészségügy / oktatás / közösség, kultúra, sport, szabadidő / turisztika / egyház / idősgondozás / lakhatás / kommunikáció / közbiztonság / közterület / önkormányzat / egyéb |
| Lakosság számára hozzáférhető, közösségi jellegű szolgáltatást vagy infrastruktúrát fejlesztő művelet esetében a fejlesztés tárgya | Támogatási kérelem | A fejlesztés tárgya a következők közül: infrastruktúra fejlesztés / gép- és eszközbeszerzés / szolgáltatásfejlesztés - rendezvények, programok /szolgáltatásfejlesztés - kiadványok, értéktárak / szolgáltatásfejlesztés - egyéb |
| Társadalmi befogadást célzó programelem | Támogatási kérelem | Tartalmaz-e a művelet a társadalmi befogadás előmozdítását célzó elemet? Igen / Nem |
| Társadalmi befogadást célzó műveletben résztvevők tervezett száma | Támogatási kérelem | A műveletben résztvevő személyek tervezett száma összesen. |
| Társadalmi befogadást célzó műveletben résztvevők tényleges száma | Kifizetési kérelem, záró kifizetési kérelem | A műveletben résztvevő személyek tényleges száma összesen. |
| Társadalmi befogadást célzó művelet esetében a fejlesztés módja | Támogatási kérelem | A fejlesztés módja a következők közül: - szociális gazdaságfejlesztés / képzés, készségfejlesztés / tanácsadás / fejlesztő eszközök beszerzése / rendezvények, programok / egyéb |
| Társadalmi befogadást célzó művelet esetében a résztvevők besorolása | Kifizetési kérelem, záró kifizetési kérelem | A műveletben résztvevő személyek száma a következő kategóriákban: nő / mélyszegénységben élő / roma nemzetiségű / fogyatékossággal élő, illetve megváltozott munkaképességű személy / tartósan munkanélküli személy / legfeljebb általános iskolai végzettségű személy / sajátos nevelési igényű (SNI), illetve beilleszkedési, tanulási, magatartási nehézséggel (BTMN) küzdő gyermek / pályakezdő fiatal / 50-64 évesek / 65 évnél idősebb / egyéb |
| Kedvezményezett szervezeti típusa | Támogatási kérelem | A műveletet megvalósító szervezet kategóriája az alábbiak közül: magánszemély vagy vállalkozás / közigazgatási szerv / helyi magángazdasági érdekek képviselője (például vállalkozói szövetségek, kereskedelmi kamara stb.) / helyi társadalmi érdekek képviselője (például nem kormányzati szervezetek, helyi egyesületek stb.) / kutatási szervezet /a felsoroltaktól eltérő kategóriákba tartozik |

| Adat | Adatgyűjtés időpontja | Megjegyzés |
|---|---|---|
| Innovatív művelet | Támogatási kérelem | A művelet tartalmaz újszerű, a HACS területén egyedi, innovatív elemet; az innovativitás bemutatása. (Innovatív elem: helyi szinten újszerűnek számító termék-, folyamat-, szolgáltatás-, szervezeti, technológiai, társadalmi, üzleti modell- és egyéb típusú innovációt támogató fejlesztés.)<br>Igen / Nem |
| Önkéntes munka bevonása esetében az önkéntes munka várható óraszáma | Támogatási kérelem | Önkéntes munka művelet megvalósításába való bevonása esetében az önkéntes munka várható óraszáma. |
| Önkéntes munka bevonása esetében az önkéntes munka teljesült óraszáma | Záró kifizetési kérelem | Önkéntes munka művelet megvalósításába való bevonása esetében az önkéntes munka ténylegesen teljesített óraszáma. |
| Egyedi területi értéket valorizáló programelem | Támogatási kérelem | Tartalmaz-e a művelet egyedi területi (pl. társadalmi, kulturális, gasztronómiai, tájképi, természeti, környezeti) értéke(ke)t helyreállító, népszerűsítő, felújító programelemet?<br>Igen / Nem |
| Egyedi területi érték valorizálása esetében az egyedi terület beazonosítása | Támogatási kérelem | A művelet fókusza az alábbiak közül: Kulturális vagy természeti örökség felértékelése / Elhagyott/nem használt épületek és/vagy földterületek felújítása és/vagy átalakítása / Tájak revitalizációja / A helyi kézműves vagy gasztronómiai termékek népszerűsítése / Egyéb egyedi területi értékek |
| Hozzájárulás a helyi gazdaság fenntarthatóságához | Támogatási kérelem | A művelet hozzájárulása a helyi gazdaság fenntarthatóságához. (A gazdasági fenntarthatóság a LEADER-műveleteknek a helyi gazdasági fejlődéshez és a helyi vállalkozások pénzügyi stabilitásához való hozzájárulási képességére, valamint a társadalmi innováció területén megvalósuló műveletekre vonatkozik.) |
| Helyi gazdaság fenntarthatóságához való hozzájárulás esetén annak alátámasztása | Támogatási kérelem | |
| Hozzájárulás a környezeti fenntarthatóságához | Támogatási kérelem | A művelet hozzájárulása a környezeti fenntarthatósághoz. (A környezeti fenntarthatóság olyan LEADER-műveletekre vonatkozik, amelyek hozzájárulnak a helyi természeti erőforrások fenntartható használatához a környezet tiszteletben tartása mellett, csökkentik a kibocsátásokat, védik a biológiai sokféleséget és a természeti környezetet, valamint előmozdítják a helyi körforgásos gazdaságot.) |
| A környezeti fenntarthatóságához való hozzájárulás esetén annak alátámasztása | Támogatási kérelem | |

| Adat | Adatgyűjtés időpontja | Megjegyzés |
|---|---|---|
| Hozzájárulás a társadalmi fenntarthatóságához | Támogatási kérelem | A művelet hozzájárulása a társadalmi fenntarthatósághoz. (A társadalmi fenntarthatóság a LEADER-műveletekkel összefüggésben a helyi közösségek ellenálló képességének előmozdítására utal a társadalmi befogadás, a jólét és a szegénység csökkentése, a munkahelyteremtés, a diverzifikáció, a vidéki infrastruktúra fejlesztése révén.) |
| A társadalmi fenntarthatóságához való hozzájárulás esetén annak alátámasztása | Támogatási kérelem | - |
| Szinergiában működő művelet | Támogatási kérelem | A művelet szinergiája más helyi kezdeményezéssel. (Szinergikus kapcsolat lehet többek között, ha a művelet megvalósításához, eredményeinek hasznosításához erőforrásokat oszt meg vagy az eredményeket közösen hasznosítja más kezdeményezésekkel; ha formális hálózat/partnerség részként vagy ahhoz való csatlakozás céljából valósul meg; ha összehangolja különböző ágazatok és/vagy szereplők (pl. gazdálkodók és szociális intézmények) tevékenységeit; ha különböző helyi kezdeményezéseket hangol össze egy közös cél érdekében; ha más helyi fejlesztés(ek) megvalósulásának előfeltétele, alapja (stratégiai, vagy zászlóshajó művelet). |
| Szinergiában működő művelet esetében a szinergia bemutatása | Támogatási kérelem | A szinergia bemutatása, a művelet más kezdeményezésekkel, fejlesztésekkel való kapcsolatának alátámasztása. |

6. melléklet - KAP-RD57-LEADER Helyi felhívás

**NYILATKOZAT építési tevékenységről** [5]

Alulírott ..... név), mint a .....
számon nyilvántartott tervezői névjegyzékben szereplő tervező, kijelentem, hogy a **- KAP-RD57** ..... kódszámú pályázati felhívásra benyújtott támogatási kérelemben bemutatott / támogatási kérelemhez csatolt tervdokumentációban és műszaki leírásban tervezett, a
..... hrsz-on lévő, természetben a ..... címen található .....

..... megnevezésű ingatlanon az építésügyi és építésfelügyeleti hatósági eljárásokról és ellenőrzésekről, valamint az építésügyi hatósági szolgáltatásról szóló 312/2012 (XI. 8.) Korm. rendelet (a továbbiakban: 312/2012. (X. 18.) Korm. rendelet) alapján [6] az alább felsorolt tevékenységek építési engedély nélkül végezhető építési tevékenységek, vagy bejelentési kötelezettséggel nem bír(nak):

- .....
- .....
- .....
- .....

az alább felsorolt tevékenységek építési engedély vagy bejelentés köteles tevékenységek:

- .....
- .....
- .....
- .....

5 Amennyiben a beruházás több ingatlant is érint, úgy helyrajzi számonként töltendő a nyilatkozat.

6 Napkollektoros rendszer, illetve a csatlakozási ponton az összesített - az inverter névleges teljesítménye alapján - 50 kVA kiserőművi csatlakozási teljesítményt meg nem haladó napelemes rendszerek esetében nem szükséges a tervezői nyilatkozatot benyújtani

A nyilatkozatot a 312/2012 (XI. 8.) Korm. rendelet 1. mellékletében foglaltak, valamint a felhívás 3.3. "A művelet műszaki, szakmai tartalmával kapcsolatos elvárások" című fejezetének II. alfejezete alapján tettem.

Kelt:

..... (hely) 20 .. (év) ..... (hó) .. (nap)

.....

Tervező

Előttünk, mint tanúk előtt:

..... .....

(aláírás) (aláírás)

Név: ..... Név: .....

Lakcím: ..... Lakcím: .....

Fóliás beszámoló 2025. április-május

Tisztelt Képviselő-testület!

Az elmúlt Testületi ülés óta eltelt eseményekről szeretném tájékoztatni Önöket.

6700 gyönyörű növényünk van, 8-9. fürt virágzik. A poszméhek szorgalmasan dolgoznak, a virágok szépen kötnek. A mellékelt fotókon láthatók a növények. A biológiai védelem teszi a dolgát, liszteske nem található.

A növényeink szépen fejlődnek, betegség, kártevő nincs, eddig minden a terveink szerint alakul, május 15-20-a környékére terveztem az első szedést, ami a tervem szerint alakul, mivel ezen a héten meg fog történni az első szedés.

A szabadságok kiadása komoly szervezési feladat elé állít bennünket, mivel egy-egy kolléga szabadságolása, betegsége nagy fejtörést okoz a munka folyamatos biztosításában. A Kft-ben velem dolgozó új kollégám jól beilleszkedett, tanítható, együttműködő.

Köszönettel vettük, hogy március elején kaphattunk egy kollégát, aki bár nagyon fiatal és gyengén autista, de végtelenül szorgalmas nagyon nagy hasznunkra van a munkája.

Az elmúlt hónapban etetőanyagot vásároltunk a macrolophusoknak, poszméheket, illetve műtrágyát kellett vásárolnunk.

A Belügyminisztérium havonta ellenőrzést tart, minden alkalommal megelégedéssel távoznak.

Egy ilyen telepen a technika ördöge heti gyakorisággal tette-teszi próbára a türelmünket. Minden erőnkkel azon vagyunk/voltunk, hogy gyorsan megoldjuk azokat.

A termálkutat és az öntözőkutat szakhatóságok ellenőrizték, nagyon sok hiányosságot tártak fel, igyekszik mindenki, hogy az előírásoknak megfeleljünk.

Ezúton is kérem, hogy akit érdekel a munkánk, jöjjön ki a telepre, látogasson meg bennünket, lássa azt a munkát, amit naponta teszünk a közös cél érdekében!

Tisztelettel: Balogné Oláh Johanna

POLGÁRMESTERI HIVATAL
2769 TÁPIÓSZŐLŐS, KOSSUTH L. U. 65.
Érkezett 2025 év 05 hó 13 nap
KT/6-H/2025
Iktatószám
Melléklet: 0 db
Előirat száma:
Ügyintéző neve: Szabó Lilla
Munkanapló száma:

2025.05.07.

TÁPIÓSZŐLŐS KÖZSÉG
POLGÁRMESTERI HIVATALA
Érkezett: 2025 MÁJ 07.
Érk. azonosító:

**Titkárság** Polgármester részére továbbítva!

**Feladó:** Jegyző <jegyzo@tapioszolos.hu>
**Küldve:** szerda 2025. május 7 10:11
**Címzett:** Titkárság Hivatala Tápiószőlős Község Polgármesteri
**Tárgy:** FW: Európai Uniós pályázatokkal kapcsolatos tájékoztatás, a településen működő vállalkozások részére

Tájékoztatás

**From:** Mészáros László [redacted]
**Sent:** Wednesday, May 7, 2025 10:05 AM
**To:** [redacted]
**Subject:** Európai Uniós pályázatokkal kapcsolatos tájékoztatás, a településen működő vállalkozások részére

*Tisztelt Polgármesteri Hivatal!*

*A Széchenyi Programiroda Nonprofit Kft. a 2021-2027-es európai uniós ciklusban is a pályázókkal szorosan együttműködve tevékenykedik a fejlesztéspolitikai intézményrendszer egyetlen országos hálózataként.*
*A 2021-27-es időszakban nagy hangsúlyt kell fektetnünk a kedvezményezetti kapacitások megerősítésére, melynek keretében fontos feladatunk szorosabban együttműködni az intézményrendszer szereplőivel, kiemelten a települések döntéshozóival, szakembereivel.*
*Tevékenységünket a Közigazgatási és Területfejlesztési Minisztériummegkötött Támogatási Szerződés keretében látjuk el, a VOP_PLUSZ 4.3. konstrukciójának „A pályázók és kedvezményezettek kapacitásainak támogatása" című alprogramja keretében az előttünk álló 5 évben, mely a korábbiak mellett új szakmai feladatokat is előír számunkra.*

*Felhívom szíves figyelmüket arra, hogy ingyenes tanácsadási szolgáltatásokkal állunk rendelkezésükre.*

***Külön kiemelem, hogy amennyiben igénylik, a településükön működő vállalkozások számára szívesen tartok egy tájékoztatót, a jelenleg Európai Uniós finanszírozásban elérhető pályázati lehetőségekről. Ennek formája lehet egy önálló rendezvény, illetve egy Önök által szervezett lakossági fórumon történő részvétel számomra. Ha igény van rá, a vállalkozások egyéni tájékoztatására is lehetőség van.***

*Mindez részünkről ingyenes szolgáltatás,* csak a helyszín és a szükséges eszközök biztosítása lenne a Hivatal feladata!

*Várom szíves jelentkezésüket és kérdéseiket!*

*Együttműködésében bízva, tisztelettel:*

Széchenyi Terv Plusz Építsük együtt Magyarországot!

**Mészáros László**
kiemelt tanácsadó

**Széchenyi Programiroda Nonprofit Kft.**
Nemzeti Programok Igazgatósága
Közép-és Délkelet-magyarországi Térség

H–1053 Budapest, Szép utca 2. VII. em.
+36 30 410 7729
[redacted]
www.szpi.hu

Adatkezelési tájékoztatás:
Tájékoztatjuk, hogy Széchenyi Programiroda Nonprofit Kft. (mint adatkezelő) az Általános Adatvédelmi Rendelet (GDPR) 6. cikk (1) bekezdés e) illetve f) pontja alapján a https://szpi.hu/cikk/nemzeti-projektek-palyazati-tanacsadas webhelyen olvasható VOP Plusz-4.3.1 és VOP Plusz-5.2.4 számú kiemelt konstrukciók projektjének Adatvédelmi és adatkezelési tájékoztatójában foglaltak szerint, az ott leírt személyes adattípusokat az Adatvédelmi és adatkezelési tájékoztatójában megfogalmazott célból kezeli.

Tájékoztató a Széchenyi Programiroda Tanácsadó és Szolgáltató Nonprofit Kft. tevékenységéről:
A Széchenyi Programiroda Nonprofit Kft. (továbbiakban: Társaság) nem vállal felelősséget az ügyfelei által nem, nem teljeskörűen vagy nem megfelelő időben rendelkezésre bocsátott körülményekkel kapcsolatban, így az ezekkel kapcsolatos pályázati feltételekkel összefüggő mulasztásokra, adminisztrációs, alaki vagy tartalmi hibákra a Társaság felelőssége nem terjed ki. A Társaság szolgáltatásai önkéntesen és ingyenesen igénybe vehetőek, ugyanakkor a Társaság tevékenysége nem terjed ki jogi tanácsadásra (pl. általános polgári jogi, adójogi vagy közbeszerzési kérdésekben), ill. nem valósít meg pályázatírói vagy projektmenedzseri tevékenységet. A Társaság szolgáltatásainak igénybevétele nem mentesíti ügyfeleit általános tájékozódási kötelezettségük alól, így a nyújtott szolgáltatásoktól függetlenül az ügyfél köteles a pályázati útmutatókat, vonatkozó jogszabályokat saját hatáskörben maradéktalanul megismerni. A Széchenyi Programiroda Nonprofit Kft. tevékenységének jellegéről és felelősségi köreiről szóló tájékoztató https://szpi.hu/cikk/nemzeti-projektek-palyazati-tanacsadas címről letölthető.

TÁPIÓSZŐLŐS KÖZSÉG
POLGÁRMESTERI HIVATALA
Érkezett: 2025 MÁJ 13.
Érk. azonosító: .....

**Titkárság**

**Feladó:** Jegyző <jegyzo@tapioszolos.hu>
**Küldve:** kedd 2025. május 13 16:08
**Címzett:** Titkárság Hivatala Tápiószőlős Község Polgármesteri
**Tárgy:** FW: I-219/2025/Sz
**Mellékletek:** 219-telekalakítás-Sz.pdf

**From:** János Dr. Gál <galjanosdr@galjanosdr.hu>
**Sent:** Tuesday, May 13, 2025 3:06 PM
**To:** Tapioszolos Kozseg Jegyzoje <jegyzo@tapioszolos.hu>
**Subject:** I-219/2025/Sz

Tisztelt dr. Bertók Csilla!

Csatolom a kért szerződés tervezetet.

Bármi kérdése merülne fel, kérem keresse Ildikót, és majd ő továbbítja nekem az üzenetet.

Tisztelettel:
Izsold Tibor Gergő

POLGÁRMESTERI HIVATAL
2769 TÁPIÓSZŐLŐS, KOSSUTH
Érkezett 2025 év 05 hó 13 nap
KT/70-1/2025
Iktató-, alszám: ..... 1
Előírat szám
Munkanapló száma:
Ügyintéz: Szabó Lilla

# TELEKALAKÍTÁSSAL VEGYES AJÁNDÉKOZÁSI SZERZŐDÉS

*Szám: I-219/2025*

amely létrejött *egyrészről*:
**Simon Gábor születési neve:** [redacted]
alatti lakos, mint a Tápiószőlős 0222/11 hrsz.-ú ingatlan 1/5 arányú tulajdonosa, valamint Ajándékozó,
*valamint:*
[redacted]
lakos, mint a Tápiószőlős 0222/11 hrsz.-ú ingatlan 1/5 arányú tulajdonosa, valamint Ajándékozó,
*valamint:*
[redacted]
alatti lakos, mint a Tápiószőlős 0222/11 hrsz.-ú ingatlan 1/5 arányú tulajdonosa, valamint Ajándékozó,
*valamint:*
[redacted]
lakos, mint a Tápiószőlős 0222/11 hrsz.-ú ingatlan 1/5 arányú tulajdonosa, valamint Ajándékozó,
*valamint:*
[redacted]
Tápiószőlős 0222/11 hrsz.-ú ingatlan 1/5 arányú tulajdonosa, valamint Ajándékozó, (a továbbiakban együttesen: **I. Tulajdonosok, Ajándékozók**)

*másrészről*:
**Tápiószőlős Község Önkormányzata** (adószáma: 15730820-2-13, statisztikai számjele: 15730820-8411-321-13, törzsszáma: _____, székhelye: 2769 Tápiószőlős, Kossuth Lajos út 65.) képviseletében: Dr. Szoboszlay Árpád Károly polgármester, mint a Tápiószőlős 0225 hrsz.-ú ingatlan 1/1 arányú tulajdonosa, valamint Megajándékozott (a továbbiakban: **II. Tulajdonos, Megajándékozott**), között alulírott helyen, napon, az alábbi feltételekkel:

| | | |
|---|---|---|
| [redacted]<br>I. Tulajdonos/Ajándékozó | [redacted]<br>I. Tulajdonos/Ajándékozó | [redacted]<br>I. Tulajdonos/Ajándékozó |
| [redacted]<br>I. Tulajdonos/Ajándékozó | [redacted]<br>I. Tulajdonos/Ajándékozó | Tápiószőlős Község Önkormányzat<br>II. Tulajdonos/Megajándékozott<br>képviseletében eljáró:<br>dr. Szoboszlay Árpád Károly<br>polgármester |

## I. TELEKALAKÍTÁS

1. Szerződő Felek rögzítik, hogy [redacted]

   Tulajdonos 1/5 arányú tulajdonukat képezi az **Tápiószőlős 0222/11 Hrsz.** alatt nyilvántartott, **2 ha 5677 m²** területnagyságú, **0,00 AK** kataszteri tiszta jövedelmű, **erdő** művelési ágú, **külterületi ingatlan.**

   Felek rögzítik, hogy az ingatlan tulajdoni lapjának 89524/2025 2025.04.01 számú széljegyeként szerepel telekalakítás iránti kérelem, a Tápiószőlős Község Önkormányzat, 2769 Tápiószőlős, Kossuth Lajos út 65. részéről.

   *Felek rögzítik, hogy az ingatlant terheli a 101337/2023.12.22 számú határozatával az MVM ÉMÁSZ Áramhálózati Kft. (3525 Miskolc, Dózsa György utca 13.) jogosult javára bejegyzett vezetékjog 40 m² területnagyságra, valamint az ingatlant terheli a 86058/2025.01.21 számú határozatával a Tápiószőlős Község Önkormányzat (2769 Tápiószőlős, Kossuth Lajos út 65.) jogosult javára bejegyzett telekalakítási eljárás megindítása (815014/2025).*

2. Valamint Szerződő Felek rögzítik, hogy Tápiószőlős Község Önkormányzat II. Tulajdonos kizárólagos (1/1) tulajdonát képezi az **Tápiószőlős 0225 Hrsz.** alatt nyilvántartott, **845 m²** területnagyságú, **kivett közút** megnevezésű, **külterületi ingatlan.**

   Felek rögzítik, hogy az ingatlan tulajdoni lapjának 89524/2025 2025.04.01 számú széljegyeként szerepel telekalakítás iránti kérelem, a Tápiószőlős Község Önkormányzat, 2769 Tápiószőlős, Kossuth Lajos út 65. részéről.

   Felek rögzítik, hogy az ingatlant terheli a 45195/2012.08.01 számú határozatával az MVM ÉMÁSZ Áramhálózati Kft. (3525 Miskolc, Dózsa György utca 13.) jogosult javára bejegyzett vezetékjog 10 m² területnagyságra, valamint az ingatlant terheli a 86058/2025.01.21 számú határozatával a Tápiószőlős Község Önkormányzat (2769 Tápiószőlős, Kossuth Lajos út 65.) jogosult javára bejegyzett telekalakítási eljárás megindítása (815014/2025).

3. I. Tulajdonosok és II. Tulajdonos az 1. és 2. pontokban körülírt ingatlanokon a Révész Péter (2700 Cegléd, Kenderföld u. 15.) által elkészített, és - a Pest Vármegyei Kormányhivatal Földhivatali Főosztály Földhivatali Osztály 2. részéről a _____/2025 számon záradékolt „Változási Vázrajz" , majd a _____/2025 számú engedélyező határozat alapján **telekalakítást – földrészletek újraosztását - hajtottak végre** az alábbiak szerint:

   a) a **Tápiószőlős 0222/11 hrsz. és a Tápiószőlős 0225 hrsz. alatt eddig nyilvántartott külterületi ingatlanok megszűnnek,** és ezzel egyidejűleg kialakulnak:

   b) a **Tápiószőlős 0225/1 hrsz.** alatt nyilvántartott, **erdő** művelési ágú, **2 ha 4778 m²** területnagyságú, **0 AK** kataszteri tiszta jövedelmű, **külterületi ingatlan**, *amely ingatlant terhel az MVM ÉMÁSZ Áramhálózati Kft. (3525 Miskolc, Dózsa György utca 13.) jogosult javára bejegyzett vezetékjog 40 m² területnagyságra,* valamint

   c) a **Tápiószőlős 0225/2 hrsz.** alatt nyilvántartott, **kivett közterület** megnevezésű, **755 m²** területnagyságú, **külterületi ingatlan**, *valamint*

   d) a **Tápiószőlős 0225/3 hrsz.** alatt nyilvántartott, **kivett közút** megnevezésű, **1190 m²** területnagyságú, **külterületi ingatlan,** *amely ingatlant terhel az MVM ÉMÁSZ Áramhálózati Kft. (3525 Miskolc, Dózsa György utca 13.) jogosult javára bejegyzett vezetékjog 10 m² területnagyságra,* ***továbbá -201 m² a községi gyűjtőbe kerül.***

| | | |
|---|---|---|
| [redacted] I. Tulajdonos/Ajándékozó | [redacted] I. Tulajdonos/Ajándékozó | [redacted] I. Tulajdonos/Ajándékozó |
| [redacted] I. Tulajdonos/Ajándékozó | [redacted] I. Tulajdonos/Ajándékozó | Tápiószőlős Község Önkormányzat II. Tulajdonos/Megajándékozott képviseletében eljáró: dr. Szoboszlay Árpád Károly polgármester |

4. **Szerződő Felek** a jelen szerződés aláírásával minden további feltétel nélkül és **visszavonhatatlanul hozzájárulnak ahhoz**, illetve kérik a Pest Vármegyei Kormányhivatal Földhivatali Főosztály Földhivatali Osztály 2-őt (Cegléd), hogy **a földrészletek újraosztását az ingatlan-nyilvántartáson átvezetni szíveskedjen az alábbiak szerint:**

   a) a **Tápiószőlős 0222/11 hrsz. és a Tápiószőlős 0225 hrsz. alatt eddig nyilvántartott ingatlanok tulajdoni lapjait szüntesse meg,** és ezzel egyidejűleg a földrészletek újraosztásának megfelelően nyissa meg:

   b) a **Tápiószőlős 0225/1 hrsz.** alatt nyilvántartott, **erdő** művelési ágú, **2 ha 4778 m²** területnagyságú, **0 AK** kataszteri tiszta jövedelmű, **külterületi ingatlan** tulajdoni lapját és arra – telekalakítás jogcímén [redacted] tulajdonos 1/5 arányú tulajdonjogát jegyezze be, *amely ingatlant továbbra is terhelje az MVM ÉMÁSZ Áramhálózati Kft. (3525 Miskolc, Dózsa György utca 13.) jogosult javára bejegyzett vezetékjog 40 m² területnagyságra, valamint*

   c) a **Tápiószőlős 0225/2 hrsz.** alatt nyilvántartott, **kivett közterület** megnevezésű, **755 m²** területnagyságú, **külterületi ingatlan** tulajdoni lapját és arra – telekalakítás jogcímén – [redacted] 1/5 arányú és tehermentes tulajdonjogát jegyezze be, *valamint*

   d) a **Tápiószőlős 0225/3 hrsz.** alatt nyilvántartott, **kivett közút** megnevezésű, **1190 m²** területnagyságú, **külterületi ingatlan** tulajdoni lapját és arra – telekalakítás jogcímén – [redacted] valamint a Tápiószőlős Község Önkormányzat II. Tulajdonos 1046/1190 arányú tulajdonjogát jegyezze be, *amely ingatlant továbbra is terhelje az MVM ÉMÁSZ Áramhálózati Kft. (3525 Miskolc, Dózsa György utca 13.) jogosult javára bejegyzett vezetékjog 10 m² területnagyságra.*

   ***További -201 m² a községi gyűjtőbe szíveskedjen átvezetni.***

## II. AJÁNDÉKOZÁSI SZERZŐDÉS

5. Szerződő Felek rögzítik, hogy [redacted] 1/5 arányú és tehermentes tulajdonukat képezi a **Tápiószőlős 0225/2 Hrsz**. alatt nyilvántartott, **kivett közterület** megnevezésű, mindösszesen **755 m²** területnagyságú, **külterületi ingatlan**. Felek rögzítik, hogy az ajándék tárgya ingatlan (1/1) tehermentes forgalmi értéke: _____,- Ft, azaz _____ forint.

6. Valamint Szerződő Felek rögzítik, hogy [redacted] a **Tápiószőlős 0225/3 Hrsz**. alatt nyilvántartott, **kivett közút** megnevezésű, mindösszesen **1190 m²** területnagyságú, **külterületi ingatlan**, *amely ingatlant terheli az MVM ÉMÁSZ Áramhálózati Kft. (3525 Miskolc, Dózsa György utca 13.) jogosult javára bejegyzett vezetékjog 10 m² területnagyságra.* Felek rögzítik, hogy az ajándék tárgya ingatlan illetőség (144/1190) tehermentes forgalmi értéke: _____,- Ft, azaz _____ forint.

| | | |
|---|---|---|
| [redacted] I. Tulajdonos/Ajándékozó | [redacted] I. Tulajdonos/Ajándékozó | [redacted] I. Tulajdonos/Ajándékozó |
| [redacted] I. Tulajdonos/Ajándékozó | [redacted] I. Tulajdonos/Ajándékozó | Tápiószőlős Község Önkormányzat II. Tulajdonos/Megajándékozott képviseletében eljáró: dr. Szoboszlay Árpád Károly polgármester |

Felek rögzítik, hogy az ingatlan 1046/1190 arányú tulajdoni illetősége Tápiószőlős Község Önkormányzat Megajándékozott tulajdonát képezi, így Tulajdonostársnak minősül.

7. **Ajándékozók az 1. pontban megnevezett Tápiószőlős 0225/2 hrsz.-ú ingatlan 1/1 arányú, valamint a Tápiószőlős 0225/3 hrsz.-ú ingatlan 144/1190 arányú tulajdonjogát Megajándékozottnak ajándékozzák, aki az ajándékot a __/2025. (____.__.) számú képviselő-testületi határozat alapján köszönettel elfogadja. Felek rögzítik, hogy a Megajándékozott nem köteles ellenszolgáltatás teljesítésére az ajándék tárgya ingatlan/ingatlan illetőség tulajdonjogának megszerzése érdekében.**

8. Ajándékozók a II/5. pontban rögzített ingatlan / ingatlan illetőségnek az ott rögzített vezetékjog terhét meghaladóan a per, igény-, és tehermentességéért szavatolnak.

9. [redacted]**alamint Tápiószőlős Község Önkormányzat Megajándékozott a jelen szerződés aláírásával feltétlen és visszavonhatatlan hozzájárulásukat adják ahhoz, és közösen kéri az illetékes Pest Vármegyei Kormányhivatal Földhivatali Főosztály Földhivatali Osztály 2-őt (Cegléd), hogy a II/5. pontban megjelölt Tápiószőlős 0225/2 hrsz.-ú ingatlan vonatkozásában - ajándékozás jogcímén – Tápiószőlős Község Önkormányzat Megajándékozott kizárólagos (1/1) és tehermentes tulajdonjogát, valamint a II/5. pontban megjelölt Tápiószőlős 0225/3 hrsz.-ú ingatlan vonatkozásában - ajándékozás jogcímén – Tápiószőlős Község Önkormányzat Megajándékozott 144/1190 arányú tulajdonjogát az ingatlan-nyilvántartásba bejegyezzék, és ezzel egyidejűleg** [redacted] **Ajándékozó tulajdonjogát töröljék, mind a két ingatlan vonatkozásában.**

**Felek rögzítik, hogy az eljárás befejeztével mind a Tápiószőlős 0225/2 hrsz.-ú, mind a Tápiószőlős 0225/3 hrsz.-ú ingatlan kizárólagos (1/1) tulajdonosa Tápiószőlős Község Önkormányzat Megajándékozott lesz.**

10. Az ingatlan-nyilvántartási bejegyzés iránti eljárást Megajándékozott köteles kezdeményezni.

11. A jelen szerződéskötés költségei, továbbá a tulajdonjog ingatlan-nyilvántartásba történő bejegyzésével kapcsolatos mindennemű költséget II. Tulajdonos/Megajándékozott viseli.

12. Felek az ajándék tárgya ingatlan / ingatlan illetőség tehermentes forgalmi értékét mindösszesen _____,- Ft, azaz _____ forintban állapítják meg.

13. Megajándékozott a mai naptól kezdve szedi az ingatlan / ingatlan illetőség hasznait, viseli terheit, és azt a kárt, amelynek megtérítésére mást nem lehet kötelezni.

## III. TOVÁBBI FELTÉTELEK

14. Szerződő Felek kijelentik, hogy belföldön lakó, magyar nyelven írni és olvasni tudó, cselekvőképes magyar állampolgárok, akiknek ingatlanszerzési, illetve elidegenítési képességük korlátozva nincs.

    II. Tulajdonos/Megajándékozott képviselője nyilatkozik, hogy a jelen szerződés joghatályos megkötéséhez szükséges felhatalmazással rendelkezik.

15. Szerződő felek a jelen szerződés elkészítésével és ellenjegyzésével Dr. Gál Ildikó Ügyvédi Iroda képviseletében Dr. Gál Ildikó ügyvéd (2760 Nagykáta, Bajcsy-Zsilinszky út 1. fsz. 4. szám, drgalildiko@gmail.com, nyilvántartó hatóság: Pest Vármegyei Ügyvédi Kamara) ügyvédet bízzák meg, egyidejűleg meghatalmazzák a földhivatal előtti eljárásban való képviseletükre is, amely kifejezetten kiterjed az Ajándékozók tulajdonjogának törlésére, a tulajdoni lapok megszüntetésére és megnyitására, az I. Tulajdonosok, a II. Tulajdonos/Megajándékozott tulajdonjogának telekalakítás és ajándékozás jogcímén történő bejegyzésére irányuló ingatlanügyi hatósági eljárás során is a teljes körű képviseletre; azonban nem terjed ki a NAV vagy bármely más hatóság előtti képviseletre.

| | | |
|---|---|---|
| [redacted] | [redacted] | [redacted] |
| I. Tulajdonos/Ajándékozó | I. Tulajdonos/Ajándékozó | I. Tulajdonos/Ajándékozó |
| [redacted] | [redacted] | Tápiószőlős Község Önkormányzat<br>II. Tulajdonos/Megajándékozott<br>képviseletében eljáró:<br>dr. Szoboszlay Árpád Károly<br>polgármester |
| I. Tulajdonos/Ajándékozó | I. Tulajdonos/Ajándékozó | |

Szerződő Felek kifejezetten kérik az eljárással kapcsolatban az összes hatóságot (illetékes Földhivatal, NAV, stb.) hogy az iratokat a részükre, a megnevezéseiknél rögzített lakcímükre kézbesítsék. Dr. Gál Ildikó ügyvédi iroda képviseletében Dr. Gál Ildikó okiratszerkesztő ügyvéd a jelen szerződés ellenjegyzésével a meghatalmazást elfogadja.

16. A Szerződő felek jelen szerződés aláírásával kijelentik, hogy jelen jogügylettel kapcsolatban jogszabály által előírt adataik szerződésben való feltüntetését nem tekintik a személyes adatok védelme megsértésének, egyúttal hozzájárulnak a személyes adataiknak a pénzmosás és a terrorizmus finanszírozása megelőzéséről és megakadályozásáról szóló 2017. évi LIII. törvényben foglaltak szerinti kezeléséhez.
17. Szerződő Felek megértették az ingatlanátruházás adatszolgáltatási kötelezettségére, adó- és vagyonszerzési illetékfizetési kötelezettségre vonatkozó ügyvédi tájékoztatást.
18. Felek kijelentik, hogy jelen szerződés megkötéséhez szükséges egyéb ügyvédi felvilágosítást megkapták, ezért külön tényvázlat felvételét nem igénylik. Felek az akaratukkal mindenben megegyező, részletes Telekalakítással Vegyes Ajándékozási Szerződést egyben tényvázlatnak is tekintik.

Az így megkötött szerződés 11 db szó szerint megegyező eredeti példányban készült, melyből 1 db példány a 47/2014. (II.26.) Kormány rendeletben meghatározott biztonsági okmányon készült, amelyet a Felek elolvasás, értelmezés, megmagyarázás után, mint akaratunkkal mindenben megegyezőt, saját kezűleg jóváhagyólag aláírtak, és Felek a jelen szerződés aláírásával elismerik, hogy 1-1 példányt, a nem biztonsági okmányon szerkesztett példányokból átvettek.

*A Jelen szerződésben nem szabályozott kérdésekre a Ptk.-nak a telekalakítás és ajándékozási szerződésre, az általános szerződési feltételekre vonatkozó szabályai az irányadóak.*

Készült: Nagykátán, 2025. év május hónap ___. napján.

| | | |
|---|---|---|
| [redacted] | [redacted] | [redacted] |
| I. Tulajdonos/Ajándékozó | I. Tulajdonos/Ajándékozó | I. Tulajdonos/Ajándékozó |
| [redacted] | [redacted] | |
| I. Tulajdonos/Ajándékozó | I. Tulajdonos/Ajándékozó | Tápiószőlős Község Önkormányzat<br>II. Tulajdonos/Megajándékozott<br>képviseletében eljáró:<br>dr. Szoboszlay Árpád Károly<br>polgármester |

Dr. Gál Ildikó Ügyvédi Iroda képviseletében a fenti Telekalakítással vegyes Ajándékozási Szerződést készítettem és ellenjegyzem a Pest Vármegyei Ügyvédi Kamaránál 36060385 KASZ számú nyilvántartási számmal rendelkező Dr. Gál Ildikó ügyvéd: Nagykátán, 2025. év május hónap ___. napján.